

บริษัท จรุงไทยไวร์แอนด์เคเบิล จำกัด (มหาชน)



รายงานประจำปี
2562

สารบัญ

นโยบายและภาพรวมการประกอบธุรกิจ	1
โครงสร้างการถือหุ้นของกลุ่มบริษัทฯ	2
ลักษณะการประกอบธุรกิจ	3
โครงสร้างรายได้	4
การประกอบธุรกิจของแต่ละสายผลิตภัณฑ์/กลุ่มธุรกิจ	4
ปัจจัยความเสี่ยง	11
ข้อมูลทั่วไปและข้อมูลสำคัญอื่น	13
บุคคลอ้างอิง	13
การถือหุ้นในบริษัทอื่น	14
โครงสร้างการถือหุ้น	15
ผู้ถือหุ้นรายใหญ่	15
นโยบายการจ่ายเงินปันผล	15
โครงสร้างการจัดการ	16
โครงสร้างกรรมการบริษัทฯ	16
ค่าตอบแทนกรรมการ	21
รายละเอียดเกี่ยวกับผู้บริหาร ผู้มีอำนาจควบคุม และคณะกรรมการ	22
รายงานการเปลี่ยนแปลงการถือหุ้นบริษัทฯ ของกรรมการและผู้บริหาร	25
การสรรหากรรมการและผู้บริหาร	28
การกำกับดูแลกิจการ	29
ความรับผิดชอบต่อสังคม	33
นโยบายการต่อต้านการทุจริต	35
การควบคุมภายในและการบริหารจัดการความเสี่ยง	36
รายการระหว่างกัน	37
ข้อมูลทางการเงินที่สำคัญ	41
การวิเคราะห์และคำอธิบายของฝ่ายจัดการ (MD&A)	42
รายงานจากคณะกรรมการตรวจสอบ	45
รายงานความรับผิดชอบต่อคณะกรรมการต่อรายงานทางการเงิน	46
งบการเงิน	47
หมายเหตุประกอบงบการเงิน	58
คำตอบแทนผู้สอบบัญชี	84

นโยบายและภาพรวมการประกอบธุรกิจ

นโยบายและภาพรวมการประกอบธุรกิจ

บริษัท จรุงไทยไวร์แอนด์เคเบิล จำกัด (มหาชน) (“จรุงไทย”) หรือ (“CTW”) ได้ก่อตั้งขึ้นเมื่อปี พ.ศ. 2510 ด้วยทุนจดทะเบียนเริ่มต้นจำนวน 10 ล้านบาท ได้รับการส่งเสริมการลงทุนจากสำนักงานคณะกรรมการส่งเสริมการลงทุน (BOI) โดยเป็นการร่วมทุนระหว่าง กลุ่มนักลงทุนชาวไทย และนักลงทุนชาวไต้หวัน คือ Walsin Lihwa Electric Wire & Cable Corp. และกลุ่มของบริษัท แปซิฟิค อิเล็กทริกไวร์ แอนด์ เคเบิล จำกัด (“PEWC”) ต่อมาบริษัทฯ ได้แปรสภาพเป็นบริษัทมหาชนจำกัด และได้จดทะเบียนเข้าตลาดหลักทรัพย์แห่งประเทศไทยเมื่อวันที่ 25 กันยายน 2518 โดยจัดอยู่ในหมวดกลุ่มเครื่องไฟฟ้าและคอมพิวเตอร์ ซึ่งปัจจุบันอยู่ในหมวดวัสดุอุตสาหกรรมและเครื่องจักร (Industrial Materials & Machinery)

PEWC ซึ่งเป็นบริษัทแม่โดยอ้อมและดำเนินธุรกิจอยู่ในประเทศไต้หวัน มีธุรกิจหลัก คือ การผลิตสายไฟฟ้า สายเคเบิล ธุรกิจซื้อขายไปและธุรกิจโทรคมนาคมในภูมิภาคเอเชีย

บริษัทแม่ และบริษัทฯ ดำเนินกิจการหลักเป็นลักษณะเดียวกัน คือ การผลิตและจัดจำหน่ายสายไฟฟ้า และสายเคเบิล แต่ได้แบ่งส่วนงานทางภูมิศาสตร์กันอย่างชัดเจน

จรุงไทยและบริษัทย่อย ได้แก่ บริษัท สยามไฟเบอร์ออปติกส์ จำกัด (“SFO”), บริษัท ดับเบิลดี เคเบิล จำกัด (“DDC”), บริษัท สยามแปซิฟิค อิเล็กทริกไวร์ แอนด์เคเบิล จำกัด (“SPEWC”) และบริษัท เชียงไฮ้ เอเชีย แปซิฟิค อิเล็กทริก จำกัด (“SAP”) มีธุรกิจหลัก คือ ผลิตและจำหน่ายสายไฟฟ้าอลูมิเนียม สายไฟฟ้าทองแดง สายไฟฟ้าแรงดันสูง สายโทรศัพท์ สายเคเบิล สายเคเบิลใยแก้วนำแสง ลวดอบน้ำยา และไม่อบน้ำยา เพื่อจำหน่ายในประเทศและส่งออกจำหน่ายยังต่างประเทศ รวมทั้งรับจ้างทำการผลิต แลกเปลี่ยน แปรรูปสินค้าดังกล่าว

บริษัทฯ มีธุรกิจเพื่อการลงทุน คือ บริษัท ซีทีดับเบิลบี เบต้า จำกัด (“CTW-Beta”) โดยมีวัตถุประสงค์ในการแสวงหากำไรจากการลงทุน อีกทั้งบริษัทฯ ยังมีบริษัทร่วมที่ประกอบธุรกิจการสื่อสารและโทรคมนาคม คือ บริษัท ล็อกซแพค (ประเทศไทย) จำกัด (“LOXPAC”) และบริษัท ล็อกซแพค ฮองกง จำกัด (“Loxpac HK”) ปัจจุบันบริษัทฯ ไม่มีนโยบายในการลงทุนเพิ่ม นอกจากการลงทุนที่จะสามารถเกื้อหนุนหรือช่วยเหลือธุรกิจหลักของบริษัทฯ ได้

จากงบการเงินรวม ในระยะ 3 ปีที่ผ่านมา ระหว่างปี 2560 ถึง 2562 บริษัทฯ และบริษัทย่อยมียอดขายจำนวน 7,902 ล้านบาท 7,960 ล้านบาท และ 5,961 ล้านบาท ตามลำดับ

ในปี 2562 บริษัทฯ และบริษัทย่อยมียอดขายลดลง 1,999.37 ล้านบาท หรือลดลงร้อยละ 25.12 เมื่อเทียบกับปีก่อน โดยมีกำไรจำนวน 77.24 ล้านบาท ลดลงจำนวน 210.25 ล้านบาท หรือลดลงร้อยละ 73.13 เมื่อเทียบกับปีก่อน ซึ่งมีกำไรส่วนที่เป็นของผู้ถือหุ้นของบริษัทฯ จำนวน 287.49 ล้านบาท

วิสัยทัศน์ และพันธกิจของบริษัทฯ

วิสัยทัศน์

1. ค้นหาวิธีการปรับปรุงคุณภาพและประสิทธิภาพในการผลิตอย่างต่อเนื่อง
2. พัฒนานวัตกรรมของผลิตภัณฑ์ และค้นหาช่องทางตลาดใหม่อย่างต่อเนื่อง
3. พยายามรักษาระดับความเป็นผู้ผลิตสายเคเบิลชั้นนำในประเทศไทย

พันธกิจ

1. จัดหาผลิตภัณฑ์และบริการที่มีคุณภาพดีที่สุดในให้แก่ลูกค้า
2. สร้างผลกำไรที่ได้อย่างสม่ำเสมอให้แก่ผู้ถือหุ้น
3. จัดให้มีสภาพแวดล้อมในการทำงานที่มั่นคงและมีความปลอดภัยสำหรับพนักงาน

นโยบายและภาพรวมการประกอบธุรกิจ

โครงสร้างการถือหุ้นของกลุ่มบริษัทฯ

โครงสร้างกลุ่มบริษัทแม่ (ณ วันที่ 31 ธันวาคม 2562)

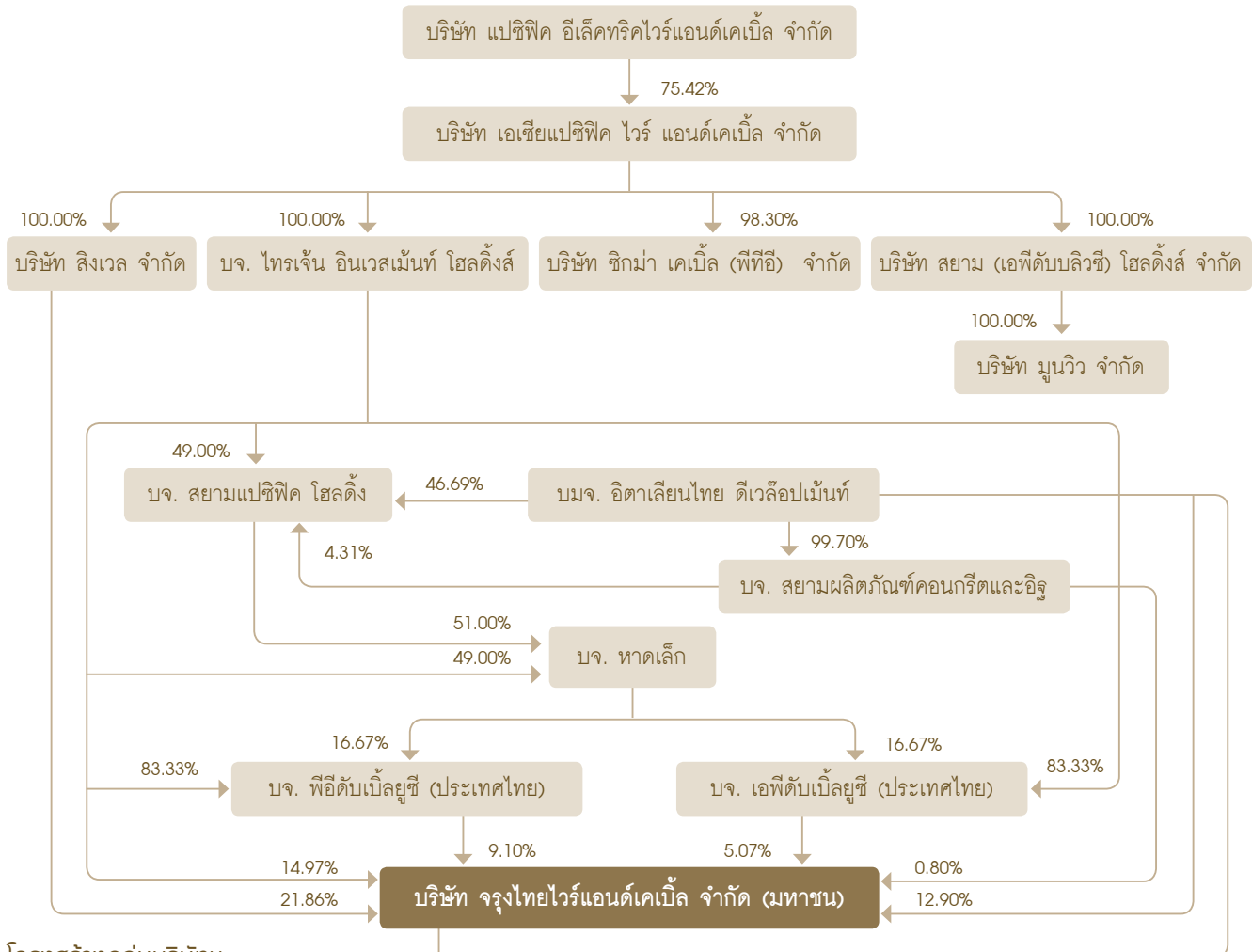

โครงสร้างกลุ่มบริษัทฯ

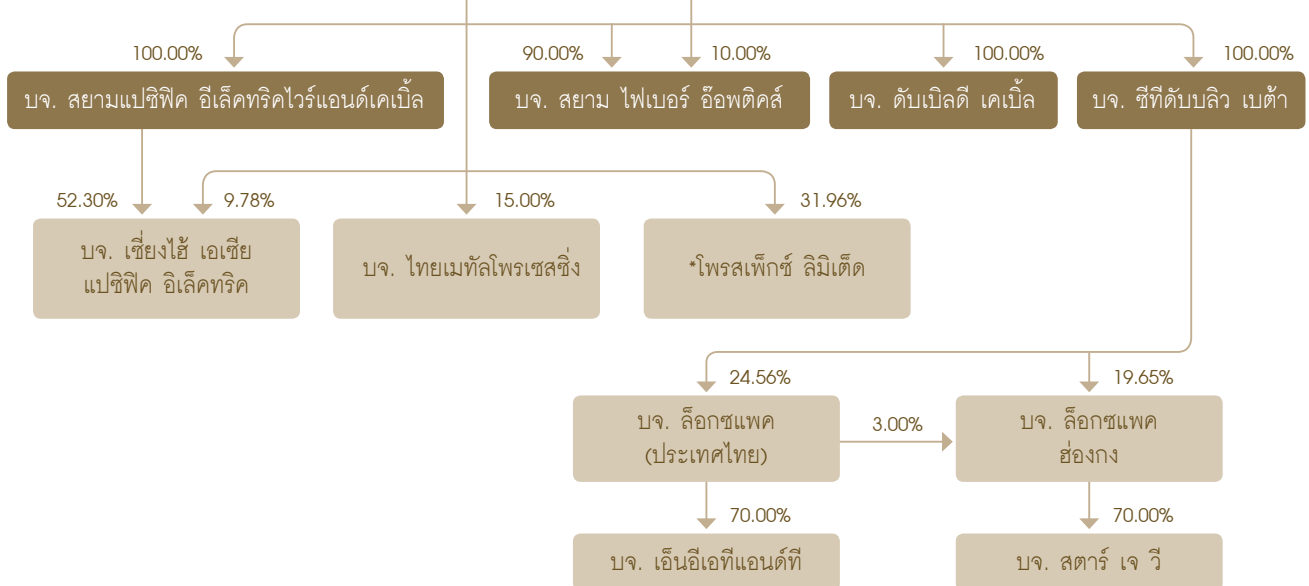

หมายเหตุ: * อยู่ระหว่างดำเนินการชำระบัญชี

นโยบายและภาพรวมการประกอบธุรกิจ

กลุ่มผู้ถือหุ้น 10 รายใหญ่ของ บริษัท แอปซิฟิค อิเล็กทริกไวร์แอนด์เคเบิล จำกัด ซึ่งเป็น บริษัทแม่

(ณ วันที่ 28 กันยายน 2562)

ผู้ถือหุ้น	จำนวนหุ้น	การถือหุ้น (ร้อยละ)
1. National Financial Stabilization Fund	26,225,241	3.56
2. Yuan Yuan Corporation	23,608,033	3.21
3. Sharp Precision Machinery Co., Ltd.	13,908,416	1.89
4. Century Pacific Corporation	12,255,293	1.67
5. Ding-Hao ACME Co., Ltd.	8,154,393	1.11
6. Tai Ho Investment Co., Ltd.	5,849,756	0.79
7. PEWC Employee Welfare Committee	5,289,443	0.72
8. Liao Guang Rong	4,290,000	0.58
9. Qiu Xiao Qi	4,032,721	0.55
10. Qiu Xiao Xian	3,966,638	0.54
11. ผู้ถือหุ้นรายย่อย	628,320,066	85.38
จำนวนหุ้นทั้งหมด	735,900,000	100.00

ลักษณะการประกอบธุรกิจ

ลักษณะการประกอบธุรกิจของบริษัทในกลุ่ม

ปัจจุบันบริษัท จรุงไทยไวร์แอนด์เคเบิล จำกัด (มหาชน) มีบริษัทย่อย 5 บริษัท และบริษัทร่วม 2 บริษัท โดยแบ่งสายผลิตภัณฑ์หรือกลุ่มธุรกิจของบริษัทฯ ออกเป็น 3 กลุ่มหลักตามลักษณะของธุรกิจ ดังนี้

กลุ่มที่ 1 : กลุ่มการผลิต ได้แก่ จรุงไทย, บริษัท สยาม ไฟเบอร์ ออพติคส์ จำกัด (SFO), บริษัท ดับเบิลดี เคเบิล จำกัด (DDC), บริษัท สยาม แอปซิฟิค อิเล็กทริกไวร์ แอนด์เคเบิล จำกัด (SPEWC) และ บริษัท เชียงไฮ้ เอเชีย แอปซิฟิค อิเล็กทริก จำกัด (SAP) มีธุรกิจหลักคือ ผลิตและจำหน่ายสายไฟฟ้าอลูมิเนียม และทองแดง สายไฟฟ้าแรงดันสูง สายโทรศัพท์ สายเคเบิล สายเคเบิลใยแก้วนำแสง ลวดอาบนํ้ายา และไม่อาบนํ้ายา เพื่อจำหน่ายในประเทศ และส่งจำหน่ายยังต่างประเทศ รวมทั้งรับจ้างทำการผลิต แลกเปลี่ยน แปรรูปสินค้าดังกล่าว

กลุ่มที่ 2 : กลุ่มธุรกิจเพื่อการลงทุน ได้แก่ บริษัท ซีทีดับบลิว เบต้า จำกัด (CTW-Beta) โดยมีวัตถุประสงค์ในการแสวงหากำไรจากการลงทุน

กลุ่มที่ 3 : กลุ่มธุรกิจการสื่อสารและโทรคมนาคม ได้แก่ บริษัท ล็อกซแพค (ประเทศไทย) จำกัด (Loxpac) และบริษัท ล็อกซแพค ฮองกง จำกัด (Loxpac HK)

ลักษณะการประกอบธุรกิจ

โครงสร้างรายได้

โครงสร้างรายได้ของบริษัทฯ จำแนกตามลักษณะของกลุ่มธุรกิจ มีดังนี้

(หน่วย : ล้านบาท)

รายการผลิตภัณฑ์/ กลุ่มธุรกิจ	ดำเนินการโดย	สัดส่วน การลงทุน (ร้อยละ)	2562		2561		2560		
			รายได้	%	รายได้	%	รายได้	%	
กลุ่มการผลิต/รายได้	บริษัท จุรินทร์ไทยไวร์แอนด์เคเบิล (มหาชน) จำกัด	100.00	2,079.02	34.47	3,104.29	38.71	3,371.17	42.18	
	บริษัท สยามแปซิฟิคอิเล็กทรอนิกส์ ไวร์แอนด์เคเบิล จำกัด		3,238.50	53.69	3,746.47	46.72	3,324.51	41.58	
	บริษัท เชียงไฮ้ เอเชีย แปซิฟิค อิเล็กทรอนิกส์ จำกัด		63.68	651.09	10.79	1,089.76	13.59	1,147.59	14.35
	บริษัท สยามไฟเบอร์ ออปติกส์ จำกัด		90.00	63.10	1.05	78.44	0.98	151.39	1.89
	บริษัท ดับเบิลดี เคเบิล จำกัด		100.00	0.04	0.00	0.08	0.00	0.18	0.00
กลุ่มธุรกิจ เพื่อการลงทุน/รายได้	บริษัท ซีทีดับบลิว เบต้า จำกัด	100.00	-	0.00	-	0.00	-	0.00	
รวม			6,031.75	100.00	8,019.04	100.00	7,994.84	100.00	

รายการผลิตภัณฑ์/ กลุ่มธุรกิจ	ดำเนินการโดย	สัดส่วน การลงทุน (ร้อยละ)	หน่วย	2562	2561	2560
กลุ่มธุรกิจการสื่อสารและ โทรคมนาคม*/รายได้	บริษัท ลีอกซแพค (ประเทศไทย) จำกัด	24.56	ล้านบาท	2.02	15.92	151.18
	บริษัท ลีอกซแพค ซ่องกง จำกัด	20.39	ยูโร	389,183	271,586	798,019

หมายเหตุ : * เป็นรายได้ทั้งหมดของบริษัทฯ รวม ซึ่งไม่ได้คำนวณรายได้ตามสัดส่วนที่บริษัทฯ ถืออยู่

การประกอบธุรกิจของแต่ละสายผลิตภัณฑ์/กลุ่มธุรกิจ

1. กลุ่มการผลิต

1.1 ลักษณะผลิตภัณฑ์

ก) ผลิตภัณฑ์

ผลิตภัณฑ์ในกลุ่มนี้สามารถแยกได้เป็น 4 ประเภทดังนี้

1. ผลิตภัณฑ์สายไฟฟ้า ซึ่งประกอบด้วย สายไฟฟ้าตัวนำอลูมิเนียม, สายไฟฟ้าตัวนำทองแดง และสายไฟฟ้าแรงดันสูง
2. ผลิตภัณฑ์สายเคเบิลโทรศัพท์
3. ผลิตภัณฑ์สายเคเบิลใยแก้วนำแสง
4. ผลิตภัณฑ์ลวดอบน้ำยา และไม่อบน้ำยา ซึ่งประกอบด้วย ลวดทองแดงอบน้ำยา ลวดอลูมิเนียมอบน้ำยา และลวดทองแดงไม่อบน้ำยา

ลักษณะการประกอบธุรกิจ

ข) ยอดขายของบริษัทฯ และบริษัทย่อย จำแนกตามสายการผลิต

ผลิตภัณฑ์	ยอดขาย (%) ปี 2562	ลักษณะของผลิตภัณฑ์
สายไฟฟ้าตัวนำอลูมิเนียม	5.32	- สายอลูมิเนียมแกนเหล็ก - สายอลูมิเนียมเปลือย - สายอลูมิเนียมหุ้มพีวีซี
สายไฟฟ้าตัวนำทองแดง	17.48	- สายอาคาร (THW, NYY, VSF) - สายทองแดงเปลือย
สายไฟฟ้าแรงดันสูง	11.54	- สายแรงสูงตัวนำอลูมิเนียม SAC - สายตัวนำทองแดงหุ้มด้วยฉนวนครอสลิงก์ พีอี พันหีบทองแดง และเปลือกนอกพีวีซี แรงดัน 12/20 กิโลโวลต์, 24 กิโลโวลต์, 115 กิโลโวลต์
ผลิตภัณฑ์สายเคเบิลโทรศัพท์	0.49	- สายดรอปไวร์ - สายเคเบิลโทรศัพท์สำหรับเดินภายนอกชนิดมีสายสะพานในตัว - สายเคเบิลโทรศัพท์สำหรับเดินภายใน ชนิดทองแดงไม่ชุบดีบุก - สายเคเบิลโทรศัพท์สำหรับเดินใต้ดินชนิดมีสารกันน้ำ
ผลิตภัณฑ์สายเคเบิลใยแก้วนำแสง	1.05	- Single/Multi Fiber optics
ผลิตภัณฑ์ลวดอาน้ำยาและไม่อาน้ำยา	64.02	- ลวดทองแดงอาน้ำยา - ลวดอลูมิเนียมอาน้ำยา - ลวดทองแดงไม่อาน้ำยา
อื่น ๆ	0.10	
รวม	100.00	

ผลิตภัณฑ์ส่วนใหญ่ในกลุ่มการผลิตของบริษัทฯ ได้แก่ ผลิตภัณฑ์ลวดอาน้ำยาและไม่อาน้ำยา ซึ่งจำหน่ายให้แก่ลูกค้าภาคเอกชน และส่งออกต่างประเทศ ส่วนสายไฟฟ้า สายเคเบิล และสายเคเบิลใยแก้วนำแสง ส่วนใหญ่จำหน่ายให้แก่หน่วยงานภาครัฐวิสาหกิจ ผู้ดูแลกิจการสาธารณูปโภคเป็นหลัก เช่น การไฟฟ้าฝ่ายผลิต การไฟฟ้าส่วนภูมิภาค และการไฟฟ้านครหลวง รวมถึงหน่วยงานรัฐวิสาหกิจที่แปรรูปแล้ว ได้แก่ บมจ. ทีโอที ในส่วนภาคเอกชน จำหน่ายให้แก่ผู้รับเหมาและลูกค้าทั่วไป เป็นต้น

1.2 การตลาดและภาวะการแข่งขัน

ก) กลยุทธ์ทางการตลาด

บริษัทฯ ได้มุ่งเน้นส่งเสริมการตลาด 4 ด้านหลัก เพื่อให้บรรลุถึงเป้าหมายที่วางไว้ดังนี้

1. ด้านผลิตภัณฑ์

บริษัทฯ ได้ดำเนินการผลิต สายไฟฟ้าตัวนำอลูมิเนียม สายไฟฟ้าตัวนำทองแดง สายไฟฟ้าแรงดันสูง สายโทรคมนาคม สายเคเบิลใยแก้วนำแสง ลวดอาน้ำยาและไม่อาน้ำยา ให้มีคุณภาพตามมาตรฐานทั้งในประเทศและต่างประเทศ เช่น มาตรฐานผลิตภัณฑ์อุตสาหกรรม (มอก.) ของประเทศไทย, IEC ตามมาตรฐานสากล, BS ตามมาตรฐานของประเทศอังกฤษ, ASTM ตามมาตรฐานของประเทศสหรัฐอเมริกา เป็นต้น อีกทั้งยังได้รับการรับรองผลิตภัณฑ์จากหน่วยงานราชการและสถาบันที่น่าเชื่อถือต่าง ๆ ดังนี้

- ใบอนุญาตทำผลิตภัณฑ์สายไฟฟ้า มอก. 11-2553, มอก. 293-2541, มอก. 2202-2547, มอก. 85-2548, มอก. 2434-2552 และใบอนุญาตแสดงเครื่องหมายมาตรฐานผลิตภัณฑ์สายไฟฟ้า มอก. 64-2517, มอก. 838-2531, มอก. 2143-2546 โดยสำนักงานมาตรฐานผลิตภัณฑ์อุตสาหกรรม (สมอ.) เป็นต้น
- ใบรับรองผลการทดสอบสายแรงดันสูง 69 KV. และ 115 KV. จากคณะวิศวกรรมศาสตร์ จุฬาลงกรณ์มหาวิทยาลัย และสถาบันเทคโนโลยีพระจอมเกล้าเจ้าคุณทหารลาดกระบัง
- ใบรับรอง (Certificate) ของผลิตภัณฑ์สายท่อนไฟจาก TUV SUD PSB Pte. Ltd. ประเทศสิงคโปร์

ลักษณะการประกอบธุรกิจ

จากการที่ผลิตภัณฑ์ชนิดต่างๆ ของบริษัทฯ ได้รับการรับรองดังกล่าวข้างต้นจะเป็นการสร้างความมั่นใจให้แก่ลูกค้าในการพิจารณาเลือกใช้ผลิตภัณฑ์ของบริษัทฯ ได้เป็นอย่างดี นอกจากนี้บริษัทฯ ยังได้พัฒนาผลิตภัณฑ์ใหม่ๆ เพื่อรองรับโครงการรถไฟฟ้า อาทิเช่น สายไฟระบบควบคุมการเดินรถและระบบอาณัติสัญญาณ (Control and Signalling Cable) เป็นต้น ส่วนบริษัททยอย (SPEWC) ได้ริเริ่มผลิตลวดทองแดงแบบพันเกลียว (LITZ WIRE) เริ่มผลิตและจำหน่ายตั้งแต่ต้นปี 2561 เป็นต้นมา ซึ่งเป็นผลิตภัณฑ์กึ่งสำเร็จรูป (Semi-Finished Product) ที่กลุ่มลูกค้าโรงงานอุตสาหกรรมในต่างประเทศต้องการนำไปใช้เป็นวัตถุดิบ และในส่วนของบริษัททยอย SFO การพัฒนาผลิตภัณฑ์ชนิดทนต่อการลามไฟที่ปลอดภัยประสบความสำเร็จและคาดว่าจะกลายเป็นผลิตภัณฑ์ใหม่ที่จะนำเข้าสู่ตลาดในระยะเวลาไม่ช้านี้ และในส่วนของ การพัฒนาเคเบิลร้อยท่อ โดยให้มีขนาดเส้นผ่านศูนย์กลางของเคเบิลลดลง เพื่อประโยชน์ในการวางจำนวนเคเบิลให้ได้จำนวนเส้นมากขึ้นในท่อขนาดเท่าเดิม SFO ประสบความสำเร็จในระดับหนึ่งแล้ว แต่ผลที่ได้ยังไม่ใช่เป้าหมายที่ต้องการ ยังต้องใช้เวลาสำหรับการทดสอบและปรับปรุงต่อไปอีกระยะหนึ่ง

2. ด้านราคา

ในปีที่ผ่านมาเศรษฐกิจโดยรวม มีภาวะชะลอตัว ทำให้การลงทุนของหน่วยงานภาครัฐ และภาคเอกชนหดตัว บริษัทฯ ได้พยายามเข้าแข่งขันในตลาดเพื่อเป็นการเพิ่มยอดขายให้สูงขึ้น โดยได้ปรับการกำหนดราคาขายให้เหมาะสมและสอดคล้องกับราคาวัตถุดิบหลัก เพื่อรักษายอดขายและอัตราการทำกำไร เนื่องจากภาวะการแข่งขันด้านราคาที่มีความรุนแรง โดยมุ่งเน้นการควบคุมต้นทุนค่าใช้จ่ายที่ไม่จำเป็น และเหมาะสมกับภาวะการแข่งขันในตลาด บริษัทฯ ได้ใช้เครื่องจักรที่ทันสมัย สามารถผลิตสินค้าได้ปริมาณที่มากขึ้น และรวดเร็วขึ้น อีกทั้งบริษัทฯ ได้เน้นการให้บริการที่ดี สามารถจัดส่งสินค้าได้อย่างรวดเร็ว ตลอดจนการบริการให้ข้อมูล และคำปรึกษาเกี่ยวกับผลิตภัณฑ์ ในส่วนของบริษัททยอย (SPEWC) ในปีที่ผ่านมา SPEWC ยังคงเข้มงวดกับการซื้อวัตถุดิบแบบทันกำหนดเวลา (Just in Time) และจับคู่ (Match) ราคาซื้อกับราคาขายให้ได้มากที่สุด ซึ่งจะช่วยให้สามารถควบคุมต้นทุนได้อย่างถูกต้องแม่นยำมากขึ้น แต่ด้วยภาวะการแข่งขันด้านราคา โดยเฉพาะสินค้าจากคู่แข่งในประเทศจีน SPEWC จึงจำเป็นต้องกำหนดราคาขายต่ำกว่าที่ควรจะเป็น

3. ด้านช่องทางการจำหน่าย

บริษัทฯ ยังคงมีนโยบายเพิ่มส่วนแบ่งการตลาดโดยการขยายตลาดให้ครอบคลุมทั่วประเทศ และมุ่งเน้นการขายให้แก่กลุ่มผู้รับเหมางานระบบไฟฟ้า ผู้แทนจำหน่ายเดิม ผู้แทนจำหน่ายรายใหม่ที่มีศักยภาพสูง และผู้แทนจำหน่ายต่างจังหวัด นอกจากนี้บริษัทฯ ได้สร้างโอกาสในการขาย ด้วยการเข้าร่วมประมูลงานในโครงการขนาดใหญ่ (Mega Project) ต่างๆ มากขึ้น เช่น โครงการรถไฟฟ้าสายสีน้ำเงิน สายสีแดง, สายสีส้ม, สายสีเขียว, สายสีทอง, สายสีเหลือง และสายสีชมพู, โครงการต่างๆ ของการรถไฟแห่งประเทศไทย (ร.ฟ.ท.) ที่มีโครงการรถไฟรางคู่ โครงการรถไฟฟ้าความเร็วสูง (High Speed Train) โครงการโรงผลิตไฟฟ้ารายเล็ก (Small Power Producer - SPP) และโรงผลิตไฟฟ้าอิสระ (Independence Power Producer - IPP) โครงการก่อสร้างสนามบินสุวรรณภูมิเฟส 2 โครงการก่อสร้างรัฐสภาแห่งใหม่ โครงการรถไฟฟ้าความเร็วสูงเชื่อม 3 สนามบิน (High Speed Train) และโครงการพัฒนาโครงสร้างพื้นฐาน (Infrastructure) ในพื้นที่การพัฒนาระเบียงเศรษฐกิจพิเศษภาคตะวันออก (Eastern Economic Corridor-EEC) เป็นต้น ซึ่งแต่ละโครงการเป็นโครงการระยะยาวใช้เวลา 2 - 3 ปี ซึ่งจะต้องมีการใช้สายไฟฟ้า สายเคเบิล และสายเคเบิลใยแก้วนำแสง เป็นจำนวนมาก ในส่วนของบริษัททยอย SPEWC บริษัทฯ ได้พยายามหาช่องทางใหม่ๆ เพื่อจำหน่ายผลิตภัณฑ์ ทั้งผลิตภัณฑ์เดิมและผลิตภัณฑ์ใหม่ เพื่อนำออกจำหน่ายยังประเทศเพื่อนบ้าน และต่างประเทศมากขึ้น โดยในปี 2562 SPEWC ได้มีการหาลูกค้าใหม่เพิ่มขึ้นในตลาดเดิม คือ ประเทศเวียดนาม และประเทศอินเดีย

4. ด้านการส่งเสริมการขาย

บริษัทฯ ได้ทำการโฆษณาประชาสัมพันธ์ผลิตภัณฑ์ผ่านแผ่นป้ายโฆษณา นิตยสาร และสื่อต่างๆ ที่เกี่ยวข้องกับอุตสาหกรรมสายไฟฟ้า อาทิเช่น วารสารสมาคมช่างเหมาไฟฟ้าและเครื่องกลไทย (Thai Electrical & Mechanical Contractors Association - TEMCA) วารสารของสภาวิศวกรไทย เป็นต้น ในปี 2562 บริษัทฯ ยังคงใช้บริการการโฆษณาประชาสัมพันธ์ผ่านสื่อออนไลน์ เช่น อินเทอร์เน็ต (Internet) และเฟซบุ๊ก (Facebook) เป็นต้น ซึ่งจะถึงกลุ่มลูกค้าเป้าหมายโดยตรง พร้อมทั้งเปิดโอกาสให้กลุ่มตัวแทนจำหน่าย กลุ่มผู้รับเหมา ระบบไฟฟ้า กลุ่มวิศวกรผู้ควบคุมงานและออกแบบงานระบบไฟฟ้า ได้เข้าเยี่ยมชมโรงงานของบริษัทฯ เพื่อศึกษากระบวนการผลิตและการทดสอบ เพื่อให้เกิดความมั่นใจในคุณภาพและมาตรฐานสินค้าของบริษัทฯ นอกจากนี้ บริษัทฯ ยังคงเน้นการจัดให้มีการอบรมสัมมนาเกี่ยวกับผลิตภัณฑ์ของบริษัทฯ ให้แก่กลุ่มลูกค้าเป้าหมายทั่วทุกภาคของประเทศไทย เพื่อเป็นการขยายฐานตลาดทั้งกลุ่มลูกค้าใหม่ และกลุ่มลูกค้าเดิม เพื่อให้ผลิตภัณฑ์ของบริษัทฯ เป็นที่รู้จัก และเป็นที่ยอมรับมากขึ้น

ลักษณะการประกอบธุรกิจ

สำหรับการส่งออกผลิตภัณฑ์ไปจำหน่ายยังต่างประเทศ โดยเฉพาะในประเทศเวียดนาม สิงคโปร์ พม่า และลาว บริษัทฯ ยังคงเผชิญกับสภาวะการแข่งขันกับสินค้าที่ผลิตจากประเทศที่มีต้นทุนผลิตด้านแรงงานที่ต่ำกว่า ทำให้ไม่สามารถผลักดันยอดส่งออกได้ตามที่คาดหวังไว้

SFO ประสบกับอุปสรรคในการดำเนินธุรกิจ โครงการต่างๆ ของทั้งภาครัฐบาล รัฐวิสาหกิจ ตลอดจนภาคเอกชน ถูกชะลอการดำเนินการ หรือบางโครงการถูกยกเลิกไป ตั้งแต่เกิดปัญหาสถานการณ์ทางการเมืองในประเทศ เพื่อเป็นการประหยัดงบประมาณ และค่าใช้จ่ายต่างๆ บริษัทฯ จำเป็นต้องจำกัดการส่งเสริมการขายหรือยกเลิกไป ซึ่งเป็นไปตามสภาวะของตลาดที่อยู่ในช่วงภาวะซบเซา แต่ SFO ยังคงรักษาสีเงาแวดล้อมตามมาตรฐาน ISO 14001 : 2004 และปฏิบัติตามข้อกำหนดของกฎหมาย รวมถึงดำเนินการด้าน CSR อย่างต่อเนื่อง ด้วยงบประมาณที่จำกัด สำหรับ ISO 14001 : 2004 การรับรองระบบการจัดการสิ่งแวดล้อมได้ครบวาระการปรับปรุงข้อกำหนด และได้มีการเปลี่ยนมาตรฐานฉบับใหม่เป็น ISO 14001 : 2015 ซึ่งมีผลบังคับใช้ตั้งแต่วันที่ 1 ตุลาคม ปี 2561 เป็นต้นไป แต่ SFO ได้เริ่มจัดทำเอกสาร และนำระบบใหม่มาทดลองใช้แล้วตั้งแต่กลางปี 2560 และได้รับการรับรองระบบ ISO 14001 : 2015 ในปี 2561

ในปี 2562 SPEWC ยังคงให้ส่วนลดเป็นพิเศษแก่ตัวแทนจำหน่ายที่มียอดสั่งซื้อสินค้าถึงเป้าหมายที่กำหนดไว้ หรือสั่งซื้อในช่วงที่บริษัทฯ ต้องการขายสินค้าให้ได้เร็วขึ้น

ข) ส่วนแบ่งทางการตลาดและสภาพการแข่งขัน

สายไฟฟ้าตัวนำอลูมิเนียม

ในปี 2562 ที่ผ่านมา เศรษฐกิจโดยรวมในประเทศ อยู่ในภาวะชะงักงัน การลงทุนของภาครัฐบาลชะงักงัน เนื่องจากการอนุมัติพระราชบัญญัติงบประมาณรายจ่ายประจำปีล่าช้า อีกทั้งหน่วยงานรัฐวิสาหกิจมีการเปลี่ยนแปลงวิธีการจัดซื้อจัดจ้างในด้านเอกสาร จึงส่งผลให้ธุรกิจภาครัฐและภาคเอกชนมีความต้องการใช้สายไฟฟ้าอลูมิเนียมลดลง ในปี 2562 บริษัทฯ มีส่วนแบ่งสายไฟฟ้าตัวนำอลูมิเนียมประมาณร้อยละ 20 ของตลาดภายในประเทศ

สายไฟฟ้าตัวนำทองแดง

จากสภาวะเศรษฐกิจในประเทศที่ชะงักงัน ทำให้ภาคเอกชนไม่มั่นใจต่อการลงทุน ซึ่งอาจเกิดจากการอนุมัติพระราชบัญญัติงบประมาณรายจ่ายประจำปีล่าช้า การเบิกจ่ายงบประมาณได้เพียงบางส่วน กำลังซื้อลดลง ในส่วนของโครงการระยะยาว เช่น โครงการรถไฟฟ้าสายสีเขียว (สายเหนือ) และรถไฟฟ้าสายสีน้ำเงิน (สายใต้) ได้รับผลกระทบจากการดำเนินการโครงการล่าช้าเช่นเดียวกัน อีกทั้งมีผู้ผลิตสายไฟฟ้าตัวนำทองแดงรายใหม่เข้าร่วมแข่งขันเพิ่มมากขึ้น ในปี 2562 บริษัทฯ มีส่วนแบ่งตลาด สายไฟฟ้าตัวนำทองแดงประมาณร้อยละ 15 ของตลาดภายในประเทศ ในส่วนของบริษัททยอย (SPEWC) ในปี 2562 ไม่มียอดการจำหน่ายสายไฟฟ้าตัวนำทองแดง

สายไฟฟ้าแรงดันสูง

ตลาดสายไฟฟ้าแรงดันสูง มีลักษณะคล้ายกับตลาดสายไฟฟ้าตัวนำอลูมิเนียม โดยส่วนใหญ่บริษัทฯ จะเป็นผู้รับจ้างผลิตให้แก่หน่วยงานรัฐวิสาหกิจ และขายสายสำเร็จรูปให้แก่ลูกค้าภาคเอกชนที่รับเหมาช่วงงานโครงการต่างๆ ที่เป็นโครงการต่อเนื่อง และโครงการระยะยาวจากภาครัฐ อาทิเช่น โครงการรถไฟฟ้าสายสีเหลือง โครงการโรงไฟฟ้า SPP ของบริษัท กัลฟ์ เอ็มพี จำกัด จำนวน 12 แห่ง โครงการสนามบินสุวรรณภูมิเฟส 2 งานโครงการสายไฟฟ้าลงใต้ดิน ช่วงถนนพระราม 3 ของการไฟฟ้านครหลวง เป็นต้น ส่งผลให้ในปี 2562 บริษัทฯ มีส่วนแบ่งตลาดสายไฟฟ้าแรงดันสูงร่วมกันประมาณร้อยละ 35 ของตลาดภายในประเทศ

สายเคเบิลโทรศัพท์

ปัจจุบันความต้องการใช้สายเคเบิลโทรศัพท์ชนิดไร้ทองแดงมีจำนวนลดลงอย่างมาก เนื่องจากมีสินค้าทดแทนที่เกิดจากการเปลี่ยนแปลงด้านเทคโนโลยี คือ สายเคเบิลใยแก้วนำแสง ซึ่งมีคุณสมบัติทางด้านเทคนิคที่ดีกว่าในทุกด้าน เช่น การลดทอนสัญญาณต่ำ บรรจุข้อมูลได้จำนวนมาก โครงสร้างมีขนาดเล็ก น้ำหนักเบา ไม่นำไฟฟ้าเนื่องจากมีคุณสมบัติเป็นฉนวน เป็นต้น ซึ่งหน่วยงานที่ยังใช้สายเคเบิลโทรศัพท์ชนิดไร้ทองแดง คือ บมจ. ทีโอที คอร์ปอเรชั่น ที่ซื้อไปทดแทนของเดิมที่ต้องเปลี่ยนตามอายุการใช้งาน ในส่วนบริษัททยอย (SPEWC) มียอดขายลดลงด้วยเหตุผลเช่นเดียวกับบริษัทฯ และคาดว่าจะจำหน่ายไปอีก 2 ปีข้างหน้า หลังจากนั้นจะพิจารณายกเลิกการผลิตและจำหน่าย เนื่องจากไม่คุ้มค่าต่อการผลิต ในปี 2561 บริษัทฯ และบริษัททยอย (SPEWC) ได้พยายามรักษาส่วนแบ่งทางการตลาดสายเคเบิลโทรศัพท์ไว้ โดยผ่านการประมูลงานกับ บมจ. ทีโอที คอร์ปอเรชั่น และผู้ซื้อภาคเอกชน ทำให้มีจำนวนแบ่งการตลาดรวมกันประมาณร้อยละ 20 ของตลาดภายในประเทศ

ลักษณะการประกอบธุรกิจ

สายเคเบิลใยแก้วนำแสง

ปัจจุบันการสื่อสารด้วยโทรศัพท์เคลื่อนที่ ได้มีการพัฒนาจากระบบ 3G (ระบบโทรศัพท์เคลื่อนที่ในยุคที่ 3 : Third Generation Mobile Network) ไปสู่ระบบ 4G (การสื่อสารไร้สายรุ่นที่ 4 : Fourth-Generation Wireless) โดยคณะกรรมการกิจการกระจายเสียง กิจการโทรทัศน์ และกิจการโทรคมนาคมแห่งชาติ (กสทช.) ซึ่งได้เปิดประมูลใบอนุญาตประมาณเมื่อเดือนธันวาคม 2558 ซึ่งทำให้ความต้องการใช้สายเคเบิลใยแก้วนำแสงเพิ่มมากขึ้น เพื่อเพิ่มประสิทธิภาพของการรับส่งสัญญาณที่เร็วขึ้นกว่าเดิม จากโอกาสทางธุรกิจดังกล่าว คาดการณ์ว่าการแข่งขันจะรุนแรงเพิ่มมากขึ้นกว่าทุกปีที่ผ่านมา เนื่องจากมีจำนวนผู้ผลิตสายเคเบิลใยแก้วนำแสงในประเทศเพิ่มขึ้น จากเดิมที่มีเพียงการนำเข้าสายเคเบิลใยแก้วจากต่างประเทศ

ปัจจุบันผู้ผลิตสายเคเบิลใยแก้วนำแสงที่สำคัญภายในประเทศยังคงมีเพียง 7 ราย นอกจากนี้ยังมีผู้ประกอบการจากต่างประเทศที่เข้ามาแข่งขันในตลาดภายในประเทศ โดยไม่ต้องเสียอัตราภาษีนำเข้าและมีต้นทุนในการผลิตที่ต่ำกว่าผู้ผลิตภายในประเทศ ทำให้ผู้ผลิตภายในประเทศต้องแข่งขันอย่างยากลำบากในเรื่องของราคา เนื่องจากวัตถุดิบส่วนใหญ่ที่ใช้ในการผลิตต้องนำเข้าจากต่างประเทศ บริษัทจะจำหน่ายสายเคเบิลใยแก้วนำแสงให้แก่ผู้รับเหมาช่วงงานของเอกชนผู้ให้บริการโทรคมนาคมเป็นส่วนใหญ่ และสืบเนื่องจากการแข่งขันที่รุนแรงของสินค้านำเข้า SFO ได้ประสานงานและขอความช่วยเหลือจากสมาคมไฟฟ้าอิเล็กทรอนิกส์ และโทรคมนาคมฯ สภาอุตสาหกรรมแห่งประเทศไทย เพื่อให้ความช่วยเหลือโดยการทำหนังสือถึงหน่วยงานที่เกี่ยวข้อง เพื่อผลักดันให้รัฐวิสาหกิจต่างๆ ที่ใช้สายเคเบิลใยแก้วนำแสงสนับสนุนการใช้สินค้าที่ผลิตในประเทศไทยมากขึ้น

ลวดอบน้ำยาและไม่อบน้ำยา

SPEWC เป็นหนึ่งในสามของผู้ผลิตลวดทองแดงอบน้ำยาที่ได้มาตรฐานสูงสุดในประเทศไทย และได้รับมาตรฐาน UL (Underwriters Laboratories Inc.) ซึ่งเป็นมาตรฐานที่ได้รับการยอมรับในวงการผู้ผลิตทั่วโลก SPEWC มุ่งเน้นการแข่งขันด้านคุณภาพ พร้อมทั้งการให้บริการและการส่งสินค้าที่รวดเร็ว ตลอดจนแสดงความรับผิดชอบต่อในกรณีที่สินค้ามีปัญหา จากสภาวะการแข่งขันที่รุนแรงขึ้นในระยะหลายปีที่ผ่านมา SPEWC ได้กำหนดนโยบาย โดยมุ่งเน้นขายสินค้าให้แก่กลุ่มลูกค้าเป้าหมายที่มีความต้องการใช้ผลิตภัณฑ์ของบริษัทฯ อย่างแท้จริง (Niche Market) มากขึ้น นอกจากนี้ SPEWC ได้พยายามเพิ่มยอดขายด้วยการติดตามการขายและให้บริการแก่ลูกค้าเก่าในตลาดเดิม หากลูกค้าใหม่เพิ่มในตลาดเดิม ตลอดจนหาตลาดใหม่ๆ ทั้งตลาดต่างประเทศและตลาดภายในประเทศ ที่บริษัทสามารถขายสินค้าได้ในราคาที่ดีขึ้น ตั้งแต่ปี 2558 บริษัทได้เน้นการผลิตและส่งออกผลิตภัณฑ์ลวดทองแดงไม่อบน้ำยา ซึ่งเป็นสินค้าสำเร็จรูปของลวดทองแดงอบน้ำยา ขนาดเส้นผ่านศูนย์กลาง 2.6 มิลลิเมตร และ 1.8 มิลลิเมตร ซึ่งเป็นที่ต้องการของกลุ่มโรงงานอุตสาหกรรมในต่างประเทศ เพื่อนำไปใช้เป็นวัตถุดิบขึ้นต้น แต่ผลิตภัณฑ์ดังกล่าวอาจจะทำอัตรากำไรได้น้อย ในปี 2561 SPEWC ได้ริเริ่มสินค้าใหม่อีกชนิดหนึ่ง คือ ลวดทองแดงพันเกลียว หรือ LITZ WIRE ซึ่งจะใช้ในอุตสาหกรรมผลิตเครื่องใช้ไฟฟ้า โดยบริษัทได้เริ่มผลิตและทดลองจำหน่ายตั้งแต่ต้นปี 2561 เป็นต้นมา ในปี 2562 SPEWC มีส่วนแบ่งตลาดลวดอบน้ำยาและไม่อบน้ำยา ประมาณร้อยละ 25-30% ของตลาดภายในประเทศ

1.3 การจัดหาผลิตภัณฑ์หรือบริการ

ก) การผลิตหรือการจัดหาผลิตภัณฑ์เพื่อจำหน่าย

โรงงานของบริษัทฯ และ SFO ตั้งอยู่เลขที่ 35/1 และ 35/2 หมู่ 22 ถนนสุวินทวงศ์ ตำบลศาลาแดง อำเภอบางน้ำเปรี้ยว จังหวัดฉะเชิงเทรา ประกอบด้วยอาคารสำนักงาน 1 หลัง และอาคารโรงงาน 6 หลัง ดังนี้

1. อาคารสำนักงาน
2. อาคารโรงงานผลิตสายอลูมิเนียมเคเบิล (Aluminium Cable)
3. อาคารโรงงานผลิตสายไฟฟ้า (Power Cable)
4. อาคารโรงงานผลิตสายเคเบิลโทรศัพท์ (Telephone Cable)
5. อาคารโรงงานจัดเก็บวัตถุดิบ
6. อาคารโรงงานทดสอบสายไฟฟ้า
7. อาคารโรงงานผลิตสายเคเบิลใยแก้วนำแสงของ SFO

โรงงานของบริษัทย่อย SPEWC ตั้งอยู่เลขที่ 8 หมู่ที่ 5 ถนนติวานนท์ ตำบลบ้านใหม่ อำเภอเมืองปทุมธานี จังหวัดปทุมธานี

โรงงานของบริษัท เชียงไฮ้ เอเชีย แปซิฟิก อิเล็กทริก จำกัด ตั้งอยู่เลขที่ 2525 ถนนด้ายเย็บ เมืองอุญเฐียว, ฟังเซียน, เชียงไฮ้

ประเทศจีน

ลักษณะการประกอบธุรกิจ

กำลังการผลิต และอัตราการใช้กำลังการผลิตของบริษัทฯ

	กำลังการผลิตเต็มที่ (เมตริกตัน/ปี)	อัตราการใช้กำลังการผลิต (%)		
		2562	2561	2560
CTW				
ผลิตภัณฑ์สายไฟฟ้าตัวนำอลูมิเนียม	14,400	47	79	118*
ผลิตภัณฑ์สายไฟฟ้าตัวนำทองแดง	12,000	55	43	50
ผลิตภัณฑ์สายเคเบิลโทรศัพท์ (คู่กิโลเมตร)	1,440,000	0	1	2
ผลิตภัณฑ์สายไฟฟ้าแรงดันสูง	4,800	50	97	58
SPEWC				
ผลิตภัณฑ์ลวดอบน้ำยาและไม่อบน้ำยา	15,600	92	96	85
ผลิตภัณฑ์สายเคเบิลโทรศัพท์ (คู่กิโลเมตร)	180,000	19	10	12
SFO				
ผลิตภัณฑ์สายเคเบิลใยแก้วนำแสง (กิโลเมตรไฟเบอร์)	500,000	13	25	36
SAP				
ผลิตภัณฑ์ลวดทองแดงอบน้ำยา	6,744	30		
	8,020		54	
	7,955			59

หมายเหตุ : * บริษัทฯ ได้เพิ่มการใช้กำลังการผลิตมากขึ้นเป็นกรณีพิเศษเพื่อรองรับคำสั่งซื้อจากลูกค้า

ข) แหล่งที่มาของวัตถุดิบสำคัญ

บริษัทฯ ได้รับการถ่ายทอดเทคโนโลยีการผลิตต่างๆ จากกลุ่มผู้ถือหุ้นชาวไต้หวัน และได้นำมาพัฒนาเพิ่มเติม นอกจากนี้บริษัทฯ ยังได้รับการสนับสนุนเทคโนโลยีการผลิตใหม่ๆ จากบริษัท ฟูจิกะ จำกัด ประเทศญี่ปุ่น มาเป็นเวลากว่า 30 ปี

ผลกระทบต่อสิ่งแวดล้อม

บริษัทฯ ได้ดำเนินการผลิตโดยใช้เทคโนโลยีการผลิตที่ทันสมัย ซึ่งไม่ส่งผลกระทบต่อสิ่งแวดล้อมเกินกว่าขอบเขตที่กฎหมายกำหนด และไม่เคยถูกร้องเรียน หรือมีข้อพิพาทเกี่ยวกับผลกระทบต่อสิ่งแวดล้อม

วัตถุดิบ

ในปี 2562 วัตถุดิบที่ใช้ในการผลิตของบริษัทฯ ประมาณร้อยละ 85 นำเข้ามาจากต่างประเทศ โดยผ่านบริษัทตัวแทนในประเทศไทย และร้อยละ 15 ใช้วัตถุดิบในประเทศ จำนวนผู้จำหน่ายวัตถุดิบมีทั้งหมด 46 ราย โดยแบ่งเป็นผู้จำหน่ายในประเทศ 19 ราย และต่างประเทศ 27 ราย

วัตถุดิบหลักที่บริษัทฯ ใช้ในการผลิตแบ่งได้เป็น 4 ชนิด ดังนี้

1. **ตัวนำ** : วัตถุดิบตัวนำที่สำคัญได้แก่ โลหะสองชนิด คืออลูมิเนียม และทองแดง ซึ่งมีความบริสุทธิ์ในอัตราร้อยละ 99.70 สำหรับอลูมิเนียม และร้อยละ 99.90 สำหรับทองแดง โดยโลหะทั้งสองชนิดนำเข้ามาจากต่างประเทศ เช่น ประเทศออสเตรเลีย จีน และอินโดนีเซีย เป็นต้น ราคาของโลหะทั้งสองควบคุมโดยตลาดกลางที่ประเทศอังกฤษ (London Metal Exchange) ซึ่งแต่เดิมบริษัทฯ เป็นผู้รับภาระในการจัดซื้อ-จัดหาวัตถุดิบให้แก่ลูกค้า แต่ปัจจุบันลูกค้าของบริษัทฯ ที่เป็นรัฐวิสาหกิจบางแห่ง ได้เปลี่ยนนโยบายเป็นจัดซื้อและจัดหาวัตถุดิบเอง โดยทำสัญญาว่าจ้างให้บริษัทฯ เป็นผู้ผลิตสายไฟฟ้าสำเร็จรูปให้ ด้วยเหตุนี้บริษัทฯ จึงลดภาระในการจัดซื้อ จัดหา และจัดเก็บวัตถุดิบ ตลอดจนลดผลกระทบทางด้านลบจากความผันผวนของราคาของวัตถุดิบเหล่านี้ในตลาดโลกด้วย

ลักษณะการประกอบธุรกิจ

2. ฉนวน (กึ่งฉนวน) : ปัจจุบันประเภทของฉนวนและกึ่งฉนวนที่บริษัทฯ ใช้อยู่มี 3 ชนิด ดังนี้
 - 2.1 เทอร์โมพลาสติก (Thermoplastic) ที่ใช้งานมี 3 ชนิด คือ
 - 2.1.1 โพลีไวนิล คลอไรด์ (Polyvinyl Chloride) หรือ P.V.C. จัดซื้อจากผู้ผลิตในประเทศซึ่งมีอยู่ 2 ราย
 - 2.1.2 โพลีเอทิลีน (Polyethylene) หรือ P.E. จัดซื้อจากผู้ผลิตในประเทศ 1 ราย และต่างประเทศอีก 2 ราย
 - 2.1.3 โลว์สโมคฮาโลเจนฟรี (Low Smoke Halogen Free) หรือ LSHF จัดซื้อจากผู้ผลิตในประเทศ 1 ราย และจากผู้ผลิตในต่างประเทศอีก 2 ราย
 - 2.2 เทอร์โมเซตติงพลาสติก (Thermosetting Plastic) จัดซื้อจากผู้ผลิตในต่างประเทศ
 - 2.3 เซมิ - คอนดักทีฟ (Semi-conductive) จัดซื้อจากต่างประเทศ
3. ใยแก้วนำแสง : บริษัท พูจิกูระ จำกัด (ญี่ปุ่น) เป็นบริษัทเดียวที่เป็นผู้จำหน่ายใยแก้วนำแสงให้แก่ SFO
4. ทองแดงแผ่นบริสุทธิ์ 99.9% (Copper Cathode) และทองแดงเส้นบริสุทธิ์ 99.9% (Copper Rod) :

วัตถุดิบหลักของ SPEWC ต้องนำเข้าจากต่างประเทศ โดยติดต่อซื้อจากบริษัทนายหน้า (Broker) เนื่องจากทองแดงจัดเป็นสินค้าโภคภัณฑ์ (Commodity) ประเภทหนึ่ง โดยมีตลาดซื้อขายหลักอยู่ในประเทศอังกฤษคือ London Metal Exchange (LME) ซึ่งราคาจะปรับขึ้นลงตลอดเวลา ขึ้นอยู่กับอุปสงค์และอุปทานในตลาด เนื่องจากความผันผวนของราคาและปริมาณการผลิตจากเหมืองแร่ทองแดง SPEWC จึงต้องมีการทำสัญญาซื้อขายกันเป็นรายปี และมีการกำหนดปริมาณ (Quota) การสั่งซื้อขั้นต่ำต่อเดือน ซึ่งเป็นข้อตกลงกับผู้ขายด้วยว่า ผู้ขายมีพันธะที่ต้องจัดหาทองแดงมาส่งมอบให้ได้ตามจำนวนที่ระบุในสัญญาดังกล่าว

2. กลุ่มธุรกิจเพื่อการลงทุน

บริษัท ซีทีดับบลิว เบต้า จำกัด ซึ่งประกอบธุรกิจด้วยการลงทุนในบริษัทอื่น โดยมีวัตถุประสงค์เพื่อแสวงหากำไรจากผลต่างระหว่างราคาขายและราคาทุน (Capital Gain) เท่านั้น

3. กลุ่มธุรกิจการสื่อสารและโทรคมนาคม

บริษัท ลีอชแพค (ประเทศไทย) จำกัด (Loxpac-TH) เป็นผู้ประกอบการเพียงรายเดียวที่ได้รับสัมปทานในการให้บริการด้านโทรคมนาคมในเขตการค้าและเศรษฐกิจพิเศษ (Free Economic and Trade Zone) ในประเทศเกาหลีเหนือ ในเดือนกันยายน ปี 2539 บริษัทฯ ได้ร่วมก่อตั้งบริษัท NEAT & T (North East Asia Telephone & Telecommunications Co.) เป็นผู้ประกอบการในเขตการค้าและเศรษฐกิจพิเศษ (FETZ) ในประเทศเกาหลีเหนือ โดยร่วมลงทุนกับ บริษัท KPTC (Korea Postal & Telecommunications Co., Ltd.) Loxpac-TH ได้หยุดดำเนินการตั้งแต่วันที่ 31 มีนาคม 2561 ขณะนี้อยู่ระหว่างดำเนินการเลิกกิจการ

บริษัท ลีอชแพค ฮั่งกง จำกัด (Loxpac-HK) ได้รับใบอนุญาตให้บริการด้านอินเทอร์เน็ต (ISP) โดย Loxpac-HK ร่วมกับ KPTC (Korea Postal & Telecommunications Co., Ltd.) เริ่มก่อตั้งกิจการร่วมค้า "สตาร์ เจ วี" (Star J.V.) เพื่อเป็นผู้ให้บริการด้านอินเทอร์เน็ตในประเทศเกาหลีเหนือ โดย Star J.V. เริ่มให้บริการตั้งแต่วันที่ 10 ตุลาคม 2553

ปัจจัยความเสี่ยง

1. ความเสี่ยงจากความผันผวนของต้นทุนวัตถุดิบในการผลิต

วัตถุดิบหลักที่บริษัทฯ ใช้ในการผลิตประมาณร้อยละ 90 ต้องนำเข้าจากต่างประเทศ ได้แก่ ทองแดง อลูมิเนียม โพลีไวนิลคลอไรด์ โพลีเอธิลีน และใยแก้วนำแสง ล้วนแต่เป็นสินค้าโภคภัณฑ์ (Commodity Products) ที่ราคาตลาดขึ้นอยู่กับอุปสงค์และอุปทานของตลาดโลก เมื่อราคาวัตถุดิบหลักต้องขึ้นอยู่กับตลาดต่างประเทศ การซื้อขายจึงต้องอยู่ในรูปของสกุลเงินเหรียญสหรัฐ ในขณะที่การขายสินค้าจะขายเป็นสกุลเงินบาท ดังนั้นบริษัทฯ จึงมีความเสี่ยงอันเนื่องมาจากความผันผวนของราคาวัตถุดิบ และอัตราแลกเปลี่ยนอยู่เสมอ โดยระดับของความเสี่ยงขึ้นอยู่กับมูลค่าซื้อขายในแต่ละสัญญาโดยจะส่งผลกระทบต่อต้นทุน

แนวทางในการแก้ไขหรือป้องกัน :

เพื่อเป็นการบรรเทาความเสี่ยงจากความผันผวนของราคาวัตถุดิบและอัตราแลกเปลี่ยน อันเกิดจากการสั่งซื้อวัตถุดิบจากต่างประเทศ หากเป็นไปได้ บริษัทฯ จะให้ลูกค้าเป็นผู้จัดหาวัตถุดิบให้บริษัทฯ โดยตรง เพื่อผลิตสายไฟสำเร็จรูปให้ ซึ่งเป็นวิธีการที่ใช้ได้กับลูกค้าหน่วยงานรัฐวิสาหกิจเป็นส่วนใหญ่ ในบางกรณีเพื่อเป็นการบริหารความเสี่ยงที่จะเกิดขึ้นจากอัตราแลกเปลี่ยน บริษัทฯ จะจัดซื้อวัตถุดิบโดยทำสัญญาซื้อขายเงินตราต่างประเทศล่วงหน้า (Forward Contract) พร้อมทั้งออกเลตเตอร์ออฟเครดิต (Letter of Credit) เพื่อที่จะลดความเสี่ยงด้านนี้ให้น้อยที่สุด บริษัทฯ ได้มีการติดตามแนวโน้มราคาวัตถุดิบหลักที่ใช้ในการผลิตอย่างสม่ำเสมอและทำการเปรียบเทียบราคาจากซัพพลายเออร์หลายรายก่อนทำการสั่งซื้อเพื่อให้ได้เงื่อนไขที่ดีที่สุด รวมทั้งลดความเสี่ยงด้านราคาด้วยการสั่งซื้อวัตถุดิบสำรองโดยให้จำนวนวัตถุดิบสอดคล้องกับการพยากรณ์ปริมาณคำสั่งซื้อ นอกจากนี้ บริษัทฯ ได้พยายามหาแหล่งขายวัตถุดิบหลักที่ใช้เพื่อให้ได้วัตถุดิบที่มีคุณภาพและราคาที่เหมาะสม โดยบริษัทฯ และบริษัทย่อย (SPEWC) ได้มีแนวทางป้องกันการขาดแคลนวัตถุดิบด้วยการทำสัญญาสั่งซื้อวัตถุดิบเป็นรายปี และทยอยรับมอบวัตถุดิบเป็นรายเดือน

2. ความเสี่ยงจากการเปลี่ยนแปลงเทคโนโลยีการผลิต

ประเทศไทยกำลังปรับตัวเข้าสู่ยุคอุตสาหกรรม 4.0 ที่เรียกว่า “ไทยแลนด์ 4.0” ตามการส่งเสริมจากภาครัฐบาล เพื่อให้ผู้ประกอบการทุกภาคส่วนได้นำเทคโนโลยีที่ทันสมัยมาใช้ทั้งในภาคการผลิตและบริการ เช่น การใช้หุ่นยนต์และปัญญาประดิษฐ์ (Artificial Intelligence A.I.) ทดแทนแรงงานคน เพื่อลดต้นทุนการผลิตและรองรับการแข่งขันในตลาดโลก ผลิตภัณฑ์ของบริษัทฯ เป็นผลิตภัณฑ์ที่เกี่ยวข้องกับเทคโนโลยีทางด้านพลังงาน และการสื่อสารโทรคมนาคม ซึ่งต้องมีการวิจัยพัฒนาให้เกิดนวัตกรรมใหม่ๆ อย่างต่อเนื่องอยู่เสมอ เพื่อยกระดับคุณภาพและประสิทธิภาพของผลิตภัณฑ์ให้ทันต่อการเปลี่ยนแปลงต่างๆ ที่เกิดขึ้นในโลกปัจจุบัน นอกจากนี้เทคโนโลยีการผลิตที่มีการเปลี่ยนแปลงอย่างรวดเร็วแล้ว บริษัทฯ ยังต้องเผชิญกับการแข่งขันในตลาดประเภทสายไฟฟ้าที่มีความรุนแรงในการแข่งขันสูงขึ้นด้วย โดยเฉพาะการแข่งขันด้านราคา บริษัทฯ จึงมีความเสี่ยงจากการที่ต้องพยายามปรับปรุงกระบวนการผลิต การออกแบบผลิตภัณฑ์ เพื่อให้มีระบบการผลิตที่ทันสมัย เป็นระบบอัตโนมัติ และได้ผลผลิตเพิ่มมากขึ้น เพื่อเป็นการลดต้นทุนการผลิต ในขณะที่ยังต้องคงคุณภาพและประสิทธิภาพของผลิตภัณฑ์ไว้ด้วย

แนวทางในการแก้ไขหรือป้องกัน :

บริษัทฯ มีการเตรียมความพร้อมในการลดความเสี่ยงอันเนื่องมาจากการเปลี่ยนแปลงของเทคโนโลยีการผลิต โดยได้จัดตั้งทีมงานซึ่งประกอบด้วยฝ่ายวิศวกรรม ฝ่ายผลิต และฝ่ายทดสอบ เพื่อร่วมกันติดตามความเปลี่ยนแปลงของเทคโนโลยีทุกด้านที่เกี่ยวข้องกับผลิตภัณฑ์ของบริษัทฯ ได้แก่ ด้านเทคนิคการผลิต ด้านวัตถุดิบหลัก ด้านเครื่องจักรที่ใช้ในการผลิต ด้านเครื่องมือทดสอบ เป็นต้น เพื่อนำมาพัฒนาและปรับปรุงเทคนิคการผลิต เพื่อให้มีประสิทธิภาพมากขึ้นและสามารถตอบสนองต่อความต้องการของลูกค้า ตลอดจนรองรับความต้องการของตลาดในปัจจุบันได้ โดยที่ผ่านมามีบริษัทฯ ได้จัดหาเครื่องจักรที่มีเทคโนโลยีใหม่ๆ ซึ่งมีระบบการควบคุมแบบอัตโนมัติ ใช้ปริมาณพลังงานน้อย แต่ได้ผลผลิตเพิ่มมากขึ้น เข้ามาทดแทนเครื่องจักรเดิมที่มีประสิทธิภาพการผลิตต่ำกว่า ไม่คุ้มค่าในการผลิต หรือมีต้นทุนในการผลิตที่สูง

3. ความเสี่ยงจากความผันผวนของอัตราแลกเปลี่ยน

บริษัทฯ และบริษัทย่อย ต้องนำเข้าวัตถุดิบที่ใช้ในการผลิตจากต่างประเทศ ทำให้อาจได้รับผลกระทบด้านต้นทุนจากอัตราแลกเปลี่ยน นอกจากนี้ยังมีความเสี่ยงจากอัตราแลกเปลี่ยนสำหรับเงินลงทุนที่เป็นเงินตราต่างประเทศในบริษัทย่อยและบริษัทร่วมในต่างประเทศ ทั้งนี้ ณ วันที่ 31 ธันวาคม 2562 บริษัทฯ และบริษัทย่อย มีภาระหนี้สินที่เป็นสกุลเงินตราต่างประเทศทั้งสิ้นจำนวน 7 ล้านดอลลาร์สหรัฐ ดังนั้นเพื่อลดความเสี่ยงจากอัตราแลกเปลี่ยน บริษัทฯ ได้มีการบริหารความเสี่ยงจากอัตราแลกเปลี่ยน โดยตกลงทำสัญญาซื้อขายเงินตราต่างประเทศล่วงหน้า (Forward Contract) ซึ่งส่วนใหญ่มีอายุสัญญาไม่เกินหนึ่งปี

แนวทางในการแก้ไขหรือป้องกัน :

กลุ่มบริษัทฯ ได้มีการทำสัญญาซื้อขายเงินตราต่างประเทศล่วงหน้าเพื่อใช้เป็นเครื่องมือในการบริหารความเสี่ยง ซึ่ง ณ วันที่ 31 ธันวาคม 2562 บริษัทฯ และบริษัทย่อยมีสัญญาซื้อเงินตราต่างประเทศล่วงหน้าคงเหลือจำนวน 1 ล้านดอลลาร์สหรัฐ นอกจากนี้บริษัทฯ มีนโยบายสนับสนุนการส่งสินค้าออกไปขายยังต่างประเทศ เพื่อให้มีรายได้เป็นสกุลเงินเหรียญสหรัฐ ซึ่งจะเป็นการลดความเสี่ยงจากอัตราแลกเปลี่ยนเงินตราไปในตัว (Natural Hedge) อีกทั้งได้มีการติดตามการเคลื่อนไหวของอัตราแลกเปลี่ยนอย่างใกล้ชิด

ปัจจัยความเสี่ยง

4. ความเสี่ยงจากอำนาจควบคุมของผู้ถือหุ้นรายใหญ่

ปัจจุบันผู้ถือหุ้น 4 รายใหญ่ของบริษัทฯ เป็นบริษัทที่เกี่ยวข้องกันในเครือของกลุ่มบริษัท แปซิฟิควีเล็คทริก ไวร์แอนด์เคเบิล จำกัด (PEWC) ซึ่งถือหุ้นในบริษัทฯ รวมทั้งสิ้นประมาณร้อยละ 51 และเมื่อรวมกับผู้ถือหุ้นรายย่อยอื่นๆ ซึ่งเป็นตัวแทนและผู้บริหารจาก PEWC แล้ว จะทำให้ PEWC สามารถทำการตัดสินใจในเรื่องที่จะมีผลกระทบต่อนโยบายของบริษัทฯ ได้ ดังนั้นผู้ถือหุ้นรายย่อยจึงอาจมีความเสี่ยงจากการที่ไม่สามารถลงคะแนนเสียงเพื่อคัดค้านผู้ถือหุ้นรายใหญ่ได้

แนวทางในการแก้ไขหรือป้องกัน

บริษัทฯ มีการแต่งตั้งคณะกรรมการตรวจสอบเพื่อตรวจสอบการดำเนินงานของฝ่ายผู้บริหารและให้ความคิดเห็นในการทำรายการที่อาจจะก่อให้เกิดความขัดแย้งทางผลประโยชน์ระหว่างบริษัทฯ และผู้ถือหุ้นที่เกี่ยวข้องกัน ทั้งนี้ ผู้ถือหุ้น 4 รายใหญ่มิได้กล่าวว่าจะไม่สามารถลงคะแนนเสียงในการเข้าทำรายการระหว่างกันที่ตนเองมีส่วนได้เสียได้

5. ความเสี่ยงจากการขาดแคลนแรงงานที่มีทักษะ

ตามที่รัฐบาลได้ประกาศนโยบายการพัฒนาระเบียงเศรษฐกิจพิเศษภาคตะวันออก (Eastern Economic Corridor-EEC) เพื่อรองรับการลงทุนทั้งจากในประเทศ และต่างประเทศ ที่จะได้รับสิทธิพิเศษด้านภาษีและที่ดิน โดยจะเริ่มดำเนินการครอบคลุมพื้นที่ใน 3 จังหวัดภาคตะวันออก ได้แก่ จังหวัดฉะเชิงเทรา ชลบุรี และระยอง ซึ่งจะมีการพัฒนาโครงสร้างพื้นฐานด้านคมนาคมขนส่งต่างๆ ทั้งทางบก ทางทะเล และทางอากาศ เพื่อให้ความพร้อมในการเชื่อมต่อกับประเทศเพื่อนบ้าน การขยายงานตามนโยบายดังกล่าว จึงมีความต้องการแรงงานเพิ่มมากขึ้น จึงส่งผลให้บริษัทฯ อาจประสบปัญหาการขาดแคลนแรงงาน รวมถึงการโยกย้ายงาน โดยเฉพาะแรงงานที่มีทักษะที่จำเป็นต้องรักษาไว้ หรือจัดหาบุคลากรที่มีทักษะ ความรู้ความชำนาญในการใช้เครื่องจักรและเทคโนโลยีที่ทันสมัยเพื่อทดแทนแรงงานที่อาจขาดแคลน

แนวทางในการแก้ไขหรือป้องกัน

เพื่อรักษาไว้ ซึ่งบุคลากรที่มีทักษะ ความรู้ ความชำนาญ และมีประสบการณ์ในการทำงาน บริษัทฯ จึงให้ความสำคัญต่อบุคลากรทุกระดับ ได้จัดให้มีเส้นทางความก้าวหน้าในสายอาชีพที่ชัดเจนเพื่อให้บุคลากรเกิดการพัฒนาด้านความรู้ ความสามารถในสายงานของตนเองเพิ่มมากขึ้น และได้จัดสภาพแวดล้อมในการทำงานให้ถูกสุขลักษณะ พร้อมทั้งจัดสวัสดิการที่เหมาะสมให้แก่พนักงานและครอบครัวเพิ่มขึ้น ได้แก่ เงินช่วยเหลือเมื่อพนักงานทำการสมรส หรือมีบุตรเพิ่ม เงินช่วยเหลือในกรณีพนักงานหรือทายาทเข้ารับการรักษาตัวในโรงพยาบาล ทำการปรับเงินค่าจ้างอย่างเหมาะสมทุกปีตามผลประกอบการ จัดให้มีบริการรถรับส่งพนักงานที่อยู่ไกล จัดให้มีค่าตอบแทนพิเศษนอกเหนือจากค่าแรงให้กับพนักงานที่มีความขยันและตั้งใจทำงานทุกๆ เดือน เป็นต้น นอกจากนี้ บริษัทฯ ให้ความสำคัญต่อกระบวนการคัดเลือกบุคลากรที่เข้ามา โดยจัดให้มีการอบรมพัฒนาทักษะฝีมือและความรู้เฉพาะด้านในการปฏิบัติหน้าที่ เพื่อให้มีความเชี่ยวชาญ และได้มีการปรับเพิ่มตำแหน่งให้มีความก้าวหน้าในสายงาน ตลอดจนได้จัดเตรียมแผนการพัฒนากุศลกรุ่นใหม่ เพื่อทดแทนพนักงานที่เกษียณอายุงาน และรองรับปัญหาการขาดแคลนแรงงานที่มีทักษะที่อาจจะเกิดจากการที่แรงงานย้ายเข้าสู่ระบบข้าราชการ และลูกจ้างของภาครัฐ

6. ความเสี่ยงจากภาวะการแข่งขันของตลาดในประเทศที่เพิ่มสูงขึ้น

ในปัจจุบันภาครัฐให้การสนับสนุนโครงการขนาดใหญ่ (Mega Project) เพิ่มมากขึ้น อาทิเช่น โครงการเครือข่ายคมนาคม, โครงการเครือข่ายระบบส่งและจำหน่ายไฟฟ้า และโครงการระบบโทรคมนาคม เป็นต้น ทำให้บริษัทขนาดกลางที่ทำธุรกิจเช่นเดียวกับบริษัทฯ มีความสนใจพร้อมที่จะลงทุนและเข้ามาแข่งขันในตลาดสายไฟฟ้า สายเคเบิล ซึ่งปัจจุบันมีบริษัทขนาดกลางเข้ามาแข่งขันในตลาดดังกล่าวเพิ่มมากขึ้น

แนวทางในการแก้ไขหรือป้องกัน

ทีมงานด้านการพัฒนาและออกแบบผลิตภัณฑ์ของบริษัทฯ ได้ศึกษาความต้องการที่แท้จริงในการใช้งานผลิตภัณฑ์ประเภทสายไฟฟ้าของลูกค้า ศึกษาถึงคุณสมบัติเพิ่มเติมของสายไฟฟ้า หรือความต้องการพิเศษของลูกค้า ซึ่งบริษัทฯ จะได้พัฒนาหรือทดลองร่วมกับลูกค้า เพื่อการเพิ่มมูลค่าผลิตภัณฑ์ให้ตรงกับความต้องการใช้งานของลูกค้า และเพื่อยกระดับคุณภาพและประสิทธิภาพของผลิตภัณฑ์ให้เหนือกว่าคู่แข่งรายใหม่ที่จะเกิดขึ้นในตลาด

ข้อมูลทั่วไปและข้อมูลสำคัญอื่น

ข้อมูลบริษัท

บริษัท จรุงไทยไวร์แอนด์เคเบิล จำกัด (มหาชน) (“จรุงไทย” หรือ “บริษัทฯ”) มีชื่อในภาษาอังกฤษว่า Charoong Thai Wire and Cable Public Co., Ltd. มีที่ตั้งสำนักงานใหญ่อยู่ที่ 589/71 อาคารเซ็นทรัลซิตีทาวเวอร์ ชั้น 12 เอ ถนนเทพรัตน แขวงบางนาเหนือ เขตบางนา กรุงเทพฯ 10260 โทรศัพท์ 02-745-6118 ถึง 30 โทรสาร 02-745-6131 ถึง 32 บริษัทฯ มีเว็บไซต์ คือ www.ctw.co.th เลขทะเบียนบริษัทเลขที่ 0107537000599 ประกอบธุรกิจหลัก คือ ผลิตและจำหน่ายสายไฟฟ้าอลูมิเนียม สายไฟฟ้าทองแดง สายไฟฟ้าแรงดันสูง สายโทรศัพท์ สายเคเบิล สายเคเบิลใยแก้วนำแสง ลวดอาน้ำยา และไม้อาน้ำยา เพื่อจำหน่ายในประเทศและส่งออกจำหน่ายยังต่างประเทศ รวมทั้งรับจ้างทำการผลิต แลกเปลี่ยน แปรรูปสินค้าดังกล่าวด้วย โดยเริ่มเปิดดำเนินการในปี พ.ศ. 2510

ณ วันที่ 2 มกราคม 2563 บริษัทฯ มีทุนจดทะเบียนที่ออกและเรียกชำระแล้วเป็นจำนวน 1,989,531,420 บาท

บุคคลอ้างอิง

นายทะเบียนหลักทรัพย์

บริษัท ศูนย์รับฝากหลักทรัพย์ (ประเทศไทย) จำกัด (TSD)

93 ชั้น 14 ถนนรัชดาภิเษก

แขวงดินแดง เขตดินแดง กรุงเทพฯ 10400

โทรศัพท์ (02) 009-9000

โทรสาร (02) 009-9992

เว็บไซต์ : www.set.or.th/tsd

ผู้สอบบัญชี

นายศุภชัย บัญญาวัฒน์ ผู้สอบบัญชีรับอนุญาตทะเบียนเลขที่ 3930 หรือ

นางสาวกรองแก้ว ลิ้มปัดติกุล ผู้สอบบัญชีรับอนุญาตทะเบียนเลขที่ 5874 หรือ

นายณัฐวุฒิ สันติเพชร ผู้สอบบัญชีรับอนุญาตทะเบียนเลขที่ 5730

บริษัท สำนักงาน อีวาย จำกัด

ชั้นที่ 33 อาคารเลครัชดา 193/136-137

ถนนรัชดาภิเษก คลองเตย กรุงเทพฯ 10110

โทรศัพท์ (02) 264-9090

โทรสาร (02) 264-0789-90

เว็บไซต์ : <http://www.ey.com>

ข้อมูลทั่วไปและข้อมูลสำคัญอื่น

การถือหุ้นในบริษัทอื่น

ชื่อบริษัทและสถานที่ตั้ง	ประเภทกิจการ	ชนิด	หุ้นที่ออก	หุ้นที่	%
			จำนวน (หุ้น)	บริษัทถือ	
			จำนวน (หุ้น)	จำนวน (หุ้น)	
1. บริษัท ซีทีดีบิลิว เมต้า จำกัด	ธุรกิจร่วมลงทุน	หุ้นสามัญ	10,000	9,993	99.93
2. บริษัท ดับเบิลดี เคเบิล จำกัด	ผลิตและจำหน่ายสายไฟฟ้า ตัวนำอลูมิเนียมและทองแดง, และรับจ้างหลอม	หุ้นสามัญ	200,000	199,995	100.00
3. บริษัท สยามไฟเบอร์ ออปติกส์ จำกัด สำนักงานใหญ่ : 589/71 อาคารเซ็นทรัลซีทีทาวเวอร์ ชั้น 12 เอ ด.เทพรัตน แขวงบางนาเหนือ เขตบางนา กรุงเทพฯ 10260 โทร : (02) 745-6118-30 แฟกซ์ : (02) 745-6575	ผลิตและจำหน่าย สายเคเบิลใยแก้วนำแสง	หุ้นสามัญ	24,000,000	21,599,994	90.00
4. บริษัท สยามแปซิฟิก อิเล็กทริก ไวร์ แอนด์ เคเบิล จำกัด สำนักงานใหญ่ : อาคารชาณุอิสระ 2 ชั้น 30 2922/312 ด.เพชรบุรีตัดใหม่ กรุงเทพฯ 10320 โทร : (02) 308-2091 (15 คู่สาย) แฟกซ์ : (02) 308-2081-2	ผลิตและจำหน่าย สายเคเบิลโทรศัพท์ สายไฟฟ้า และลวดอาบน้ำยา และไม่อาบน้ำยา	หุ้นสามัญ	6,700,000	6,700,000	100.00
5. บริษัท เซียงไฮ้ เอเชีย แปซิฟิก อิเล็กทริก จำกัด สำนักงานใหญ่ : 2525 ถนนต้าเย่ เมืองอู่เจียว ฟังเซี่ยน เซียงไฮ้ ประเทศจีน โทร: (86 21) 5740 3196 แฟกซ์ : (86 21) 5740 2366	ผลิตและจำหน่าย ลวดทองแดงอาบน้ำยา	หุ้นสามัญ	10,548,737	6,548,737	62.08
6. บริษัท ลีอกซแพค (ประเทศไทย) จำกัด* สำนักงานใหญ่ : 139 อาคารเศรษฐกิจ ชั้น 1 ถนนบั้น แขวงสีลม เขตบางรัก กรุงเทพฯ 10500 โทร : 084 0167912	สื่อสารโทรคมนาคม	หุ้นสามัญ	45,000,000	12,690,000	**24.56
7. บริษัท ลีอกซแพค ฮองกง จำกัด สำนักงานใหญ่ : 18/เอฟ., ซึกน่า ทาวเวอร์, 482 ถนนจาฟ, คอสเวย์ เบย์, ฮองกง	สื่อสารโทรคมนาคม	หุ้นสามัญ	50,000	9,825	19.65
8. บริษัท โพรสเพ็คทซ์ จำกัด* สำนักงานใหญ่/Head Office 2 ถนนฮิลเทอร์, พาร์เนล, โอ๊คแลนด์, ประเทศนิวซีแลนด์ โทร : (649) 917-8338	Public Shell Company	หุ้นสามัญ	1,343,236	437,597	31.96
9. บริษัท ไทยเมทัลโพรเซสซิ่ง จำกัด สำนักงานใหญ่ : อาคารทูแปซิฟิกเพลส ชั้น 25 142 ด.สุขุมวิท คลองเตย กรุงเทพฯ 10110 โทร : (02) 653-2550 (30 คู่สาย) แฟกซ์ : (02) 653-2617	ผลิตทองแดงเส้น	หุ้นสามัญ	1,500,000	225,000	15.00

หมายเหตุ : * อยู่ระหว่างดำเนินการชำระบัญชี ** สัดส่วนตามสิทธิการออกเสียง

โครงสร้างการถือหุ้น

รายชื่อกลุ่มผู้ถือหุ้นรายใหญ่

รายชื่อกลุ่มผู้ถือหุ้นรายใหญ่ ณ วันที่ 28 มีนาคม 2562 (วันกำหนดรายชื่อผู้ถือหุ้นที่มีสิทธิในการเข้าประชุมผู้ถือหุ้น (Record Date) ล่าสุดในปี 2562) ดังนี้

กลุ่มผู้ถือหุ้น	จำนวนหุ้น	อัตราการถือหุ้น %	หมายเหตุ
1. กลุ่ม บจก. แปซิฟิค อิเล็กทริกไวร์แอนด์ เคเบิล (PEWC)			
1.1 บริษัท สิงเวล จำกัด	86,999,500	21.87	นิติบุคคลต่างประเทศ
1.2 บริษัท ไทโรเงิน อินเวสเมนท์ โฮลดิ้งส์ จำกัด	49,568,514	12.46	นิติบุคคลต่างประเทศ
1.3 บริษัท พีอิตีบีเบิ้ลยูซี (ประเทศไทย) จำกัด	36,206,398	9.10	นิติบุคคลในประเทศ
1.4 บริษัท เอพีดับเบิ้ลยูซี (ประเทศไทย) จำกัด	20,186,272	5.07	นิติบุคคลในประเทศ
	192,960,684	48.50	
2. กลุ่ม อิตาเลียนไทย			
2.1 บริษัท อิตาเลียนไทย ดีเวลล็อปเมนต์ จำกัด (มหาชน)	51,327,115	12.90	นิติบุคคลในประเทศ
2.2 บริษัท สยามผลิตภัณฑ์คอนกรีตและอิฐ จำกัด	3,188,686	0.80	นิติบุคคลในประเทศ
	54,515,801	13.70	
3. กลุ่มกรุงเทพประกันภัย			
3.1 บริษัท กรุงเทพประกันภัย จำกัด (มหาชน)	27,900,524	7.01	นิติบุคคลในประเทศ
3.2 นายชัย โสภณพนิช	2,731,210	0.69	บุคคลในประเทศ
	30,631,734	7.70	
4. กลุ่มผู้บริหาร			
4.1 นายชุน ทาว - เฮิน	6,400,060	1.61	บุคคลต่างด้าว
5. กลุ่มอื่นๆ			
5.1 China Tonghai Securities Limited A/C Client	10,000,000	2.51	นิติบุคคลต่างประเทศ
5.2 Mr. Si Lok Mark Lee	3,500,000	0.88	บุคคลต่างด้าว
5.3 นายทง อี เจียว	2,720,928	0.68	บุคคลต่างด้าว
5.4 นายสิทธิชัย บุญเสริมมิตร	2,700,000	0.68	บุคคลในประเทศ
5.5 นายสุพจน์ เรืองเดชวรชัย	2,490,200	0.63	บุคคลในประเทศ
5.6 นายนันท์พันธ์ มัททอนธัญ	2,204,000	0.55	บุคคลในประเทศ
5.7 ผู้ถือหุ้นรายย่อย	89,782,877	22.56	
รวม	397,906,284	100.00	

นโยบายจ่ายเงินปันผล

บริษัทฯ มีนโยบายที่จะจ่ายเงินปันผลในอัตราไม่ต่ำกว่าร้อยละ 25 ของกำไรสุทธิในงบการเงินเฉพาะกิจการของบริษัทฯ ณ วันสิ้นรอบปีบัญชี ภายหลังจากหักสำรองต่างๆ ตามกฎหมาย โดยคณะกรรมการจะต้องเสนอให้ที่ประชุมผู้ถือหุ้นเป็นผู้พิจารณาอนุมัติ

สำหรับนโยบายการจ่ายเงินปันผลของบริษัทฯ มีรายละเอียดดังนี้

บริษัท ซีทีดับเบิลยู เบต้า จำกัด กำหนดให้จ่ายในอัตราไม่ต่ำกว่าร้อยละ 25 และไม่เกินร้อยละ 50 ของกำไรสุทธิ ภายหลังจากหักสำรองต่างๆ ตามกฎหมาย

บริษัท สยามแปซิฟิค อิเล็กทริกไวร์แอนด์เคเบิล จำกัด กำหนดให้จ่ายในอัตราไม่ต่ำกว่าร้อยละ 25 ของกำไรสุทธิหลังหักภาษีแล้ว และปฏิบัติให้ถูกต้องตามที่กฎหมายกำหนด

บริษัท สยามไฟเบอร์ ออพติคส์ จำกัด บริษัท เชียงไฮ้ เอเชีย แปซิฟิค อิเล็กทริก จำกัด และบริษัท ดับเบิ้ลดี เคเบิล จำกัด การจ่ายเงินปันผล จะกำหนดโดยคณะกรรมการบริษัทฯ เป็นคราวๆ ไป โดยต้องเสนอให้ที่ประชุมผู้ถือหุ้นบริษัทฯ นั้นๆ เป็นผู้พิจารณาอนุมัติการจ่ายเงินปันผล

โครงสร้างการจัดการ

แผนผังการจัดการ บริษัท จรุงไทยไวร์แอนด์เคเบิล จำกัด (มหาชน) ณ วันที่ 31 ธันวาคม 2562

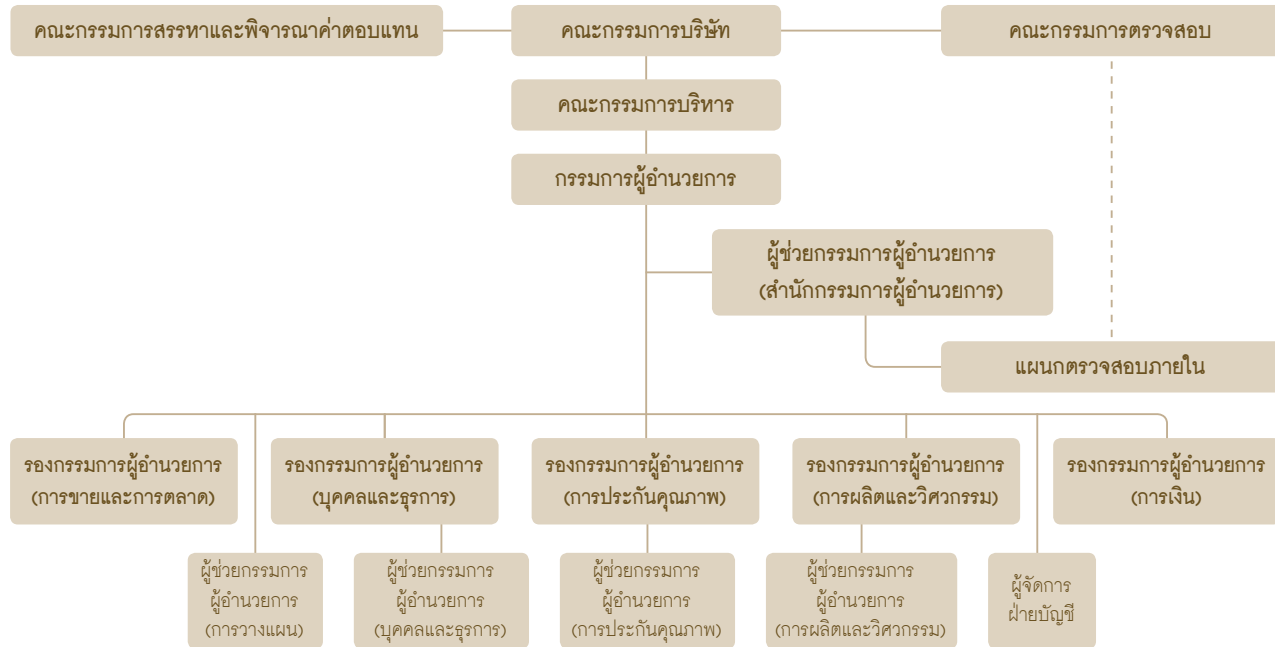

โครงสร้างกรรมการบริษัทฯ

โครงสร้างกรรมการบริษัทฯ มี 4 ชุด ได้แก่ คณะกรรมการบริษัทฯ คณะกรรมการตรวจสอบ คณะกรรมการสรรหาและพิจารณาค่าตอบแทน และคณะกรรมการบริหาร โดยมีรายละเอียดดังนี้

1. คณะกรรมการ

ณ วันที่ 31 ธันวาคม 2562 บริษัทฯ มีกรรมการทั้งหมด 12 คน ประกอบด้วย

ชื่อ	ตำแหน่ง
1. นายชัย โสภณพนิช	ประธานกรรมการ
2. นายเปรมชัย กรรณสูต	รองประธานกรรมการ
3. นายชุน ทาว-เฮิน*	กรรมการผู้อำนวยการ
4. นายพรวุฒิ สารสิน	ประธานกรรมการตรวจสอบและกรรมการอิสระ
5. นายเกษม กุหลาบแก้ว*	กรรมการและกรรมการสรรหาและพิจารณาค่าตอบแทน
6. นางสุนันทา พงศ์สุข*	กรรมการและรองกรรมการผู้อำนวยการ (การเงิน)
7. นางนิจพร จรณะจิตต์	กรรมการและกรรมการสรรหาและพิจารณาค่าตอบแทน
8. นายไฉ่ หว่า ไช่มอน ชุน	ประธานกรรมการสรรหาและพิจารณาค่าตอบแทน
9. นายสตีเฟ่น ช่วย กู๋	กรรมการตรวจสอบและกรรมการอิสระ
10. นายลี ไมเคิล เขา ฉุน	กรรมการ
11. นายเจิ้ง เขา-ฉุน	กรรมการ
12. นายสุรชัย ศิริวัลลภ	กรรมการอิสระ

หมายเหตุ : * เป็นกรรมการผู้มีอำนาจลงนามผูกพันบริษัทฯ

นอกจากนี้ บริษัทฯ มีนายพงศ์ สารสิน ดำรงตำแหน่งเป็นประธานกิตติมศักดิ์ของบริษัทฯ

โครงสร้างการจัดการ

การเข้าร่วมประชุมของคณะกรรมการบริษัทฯ ปี 2562

ชื่อ	คณะกรรมการบริษัทฯ (มีการประชุม 4 ครั้ง)	ประชุมสามัญผู้ถือหุ้น ประจำปี 2562 (29 เมษายน 2562)
1. นายชัย โสภณพนิช*	4/4	1
2. นายเปรมชัย กรรณสูต	3/4	-
3. นายชุน ทาว-เฮิน	4/4	1
4. นายพรวุฒิ สารสิน	4/4	1
5. นายเกษม กุหลาบแก้ว	4/4	1
6. นางสุนันทา แพงสุข	4/4	1
7. นางนิจพร จระณะจิตต์	3/4	1
8. นายไล่ หว่า ไชม่อน ชุน	4/4	1
9. นายสติเฟิน ช้วย กู๋	4/4	-
10. นายสุรัชย์ ศิริวัลลภ	4/4	1
11. นายลี ไมเคิล เขา จุน	3/4	1
12. นายเจิ้ง เขา-จุน*	3/3	-

หมายเหตุ : * เข้าดำรงตำแหน่งกรรมการเมื่อวันที่ 14 มีนาคม 2562

ขอบเขตอำนาจหน้าที่ของกรรมการบริษัทฯ

หน้าที่และความรับผิดชอบของคณะกรรมการ ซึ่งกำหนดตามข้อบังคับบริษัทฯ มีดังต่อไปนี้

- แต่งตั้งกรรมการบริษัทฯ จำนวนหนึ่งเป็นคณะกรรมการบริหาร ซึ่งประกอบด้วย ประธานกรรมการบริหาร รองประธานกรรมการบริหาร และตำแหน่งอื่นๆ ตามที่คณะกรรมการเห็นสมควร โดยกำหนดให้กรรมการบริหารชุดดังกล่าวมีอำนาจหน้าที่บริหารและควบคุมกิจการของบริษัทฯ ตามที่คณะกรรมการบริษัทฯ กำหนดหรือมอบหมาย
- คณะกรรมการต้องมีการประชุมกันอย่างน้อย 3 เดือนครั้ง ณ สถานที่ประชุม อันเป็นที่ตั้งของสำนักงานใหญ่ หรือจังหวัดใกล้เคียง
- พิจารณากำหนดทิศทางและนโยบายการดำเนินงานของบริษัทฯ และกำกับควบคุมดูแลให้ฝ่ายจัดการดำเนินการให้เป็นไปตามนโยบายที่กำหนดไว้อย่างมีประสิทธิภาพและประสิทธิผล เพื่อเพิ่มมูลค่าทางเศรษฐกิจสูงสุดให้แก่บริษัทฯ และเกิดผลตอบแทนสูงสุดให้แก่ผู้ถือหุ้น
- แจ้งให้ผู้ถือหุ้นรับทราบหรือจัดประชุมผู้ถือหุ้นทันที เมื่อเกิดเหตุการณ์สำคัญที่มีผลกระทบต่อการทำงานหรือฐานะทางการเงินของบริษัทฯ และ/หรือ ผลประโยชน์ของผู้ถือหุ้น

นอกจากนี้ คณะกรรมการบริษัทฯ ได้มอบอำนาจให้กรรมการผู้อำนวยการและคณะกรรมการบริหารในการบริหารงานทั่วไปของบริษัทฯ โดยจะไม่รวมถึงอำนาจในการอนุมัติรายการที่มีส่วนได้เสีย หรืออาจมีความขัดแย้งทางผลประโยชน์ในลักษณะอื่นใดกับบริษัทฯ หรือบริษัทย่อย และได้มอบอำนาจให้กรรมการผู้อำนวยการมีอำนาจหน้าที่ในการซื้อหรือขายหลักทรัพย์สินถาวรได้ในวงเงินไม่เกินกว่า 50 ล้านบาท โดยที่คณะกรรมการจะเป็นผู้อนุมัติในวงเงินที่สูงเกินกว่านี้

2. คณะกรรมการตรวจสอบ

ณ วันที่ 31 ธันวาคม 2562 คณะกรรมการตรวจสอบประกอบด้วย

ชื่อ	ตำแหน่ง	การเข้าร่วมประชุม (ครั้ง)
นายพรวุฒิ สารสิน	ประธานกรรมการตรวจสอบและกรรมการอิสระ	4/4
นายไล่ หว่า ไชม่อน ชุน*	กรรมการตรวจสอบและกรรมการอิสระ	4/4
นายสติเฟิน ช้วย กู๋	กรรมการตรวจสอบและกรรมการอิสระ	4/4

หมายเหตุ : * เป็นผู้มีความรู้และประสบการณ์ในการสอบทานงบการเงิน

โครงสร้างการจัดการ

ขอบเขตหน้าที่และความรับผิดชอบของกรรมการตรวจสอบ

- (1) สอบทานให้บริษัทมีรายงานทางการเงินอย่างถูกต้องและเพียงพอ
- (2) สอบทานให้บริษัทมีระบบการควบคุมภายใน (Internal Control) และระบบการตรวจสอบภายใน (Internal Audit) ที่เหมาะสมและมีประสิทธิภาพ พิจารณาความเป็นอิสระของหน่วยงานตรวจสอบภายใน ตลอดจนให้ความเห็นชอบในการพิจารณาแต่งตั้งโยกย้าย เลิกจ้างหัวหน้าหน่วยงานตรวจสอบภายในหรือหน่วยงานอื่นที่รับผิดชอบเกี่ยวกับการตรวจสอบภายใน
- (3) สอบทานให้บริษัทปฏิบัติตามกฎหมายว่าด้วยหลักทรัพย์และตลาดหลักทรัพย์ ข้อกำหนดของตลาดหลักทรัพย์ และกฎหมายที่เกี่ยวข้องกับธุรกิจของบริษัท
- (4) พิจารณาคัดเลือกเสนอแต่งตั้งบุคคลซึ่งมีความเป็นอิสระเพื่อทำหน้าที่เป็นผู้สอบบัญชีของบริษัทและเสนอค่าตอบแทนของบุคคลดังกล่าวรวมทั้งเข้าร่วมประชุมกับผู้สอบบัญชีโดยไม่มีฝ่ายจัดการเข้าร่วมประชุมด้วยอย่างน้อยปีละ 1 ครั้ง
- (5) พิจารณารายการที่เกี่ยวข้องกันหรือรายการที่อาจมีความขัดแย้งทางผลประโยชน์ให้เป็นไปตามกฎหมาย และข้อกำหนดของตลาดหลักทรัพย์ ทั้งนี้ เพื่อให้มั่นใจว่ารายการดังกล่าวสมเหตุสมผลและเป็นประโยชน์สูงสุดต่อบริษัท
- (6) จัดทำรายงานของคณะกรรมการตรวจสอบโดยเปิดเผยไว้ในรายงานประจำปีของบริษัท ซึ่งรายงานดังกล่าวต้องลงนามโดยประธานคณะกรรมการตรวจสอบและต้องประกอบด้วยข้อมูลอย่างน้อยดังต่อไปนี้
 - (ก) ความเห็นเกี่ยวกับความถูกต้อง ครบถ้วน เป็นที่เชื่อถือได้ของรายงานทางการเงินของบริษัท
 - (ข) ความเห็นเกี่ยวกับความเพียงพอของระบบควบคุมภายในของบริษัท
 - (ค) ความเห็นเกี่ยวกับการปฏิบัติตามกฎหมายว่าด้วยหลักทรัพย์และตลาดหลักทรัพย์ ข้อกำหนดของตลาดหลักทรัพย์ หรือกฎหมายที่เกี่ยวข้องกับธุรกิจของบริษัท
 - (ง) ความเห็นเกี่ยวกับความเหมาะสมของผู้สอบบัญชี
 - (จ) ความเห็นเกี่ยวกับรายการที่อาจมีความขัดแย้งทางผลประโยชน์
 - (ฉ) จำนวนการประชุมคณะกรรมการตรวจสอบและการเข้าร่วมประชุมของกรรมการตรวจสอบแต่ละท่าน
 - (ช) ความเห็นหรือข้อสังเกต โดยรวมที่คณะกรรมการตรวจสอบได้รับจากการปฏิบัติหน้าที่ตามกฎหมาย (Charter)
 - (ซ) รายการอื่นที่เห็นว่า ผู้ถือหุ้นและผู้ลงทุนทั่วไปควรทราบ ภายใต้ขอบเขตหน้าที่และความรับผิดชอบที่ได้รับมอบหมายจากคณะกรรมการบริษัท
- (7) ปฏิบัติการอื่นใดตามที่คณะกรรมการของบริษัทมอบหมายด้วยความเห็นชอบจากคณะกรรมการตรวจสอบ

กรรมการตรวจสอบมีวาระดำรงตำแหน่งคราวละ 3 ปี

3. คณะกรรมการสรรหาและพิจารณาค่าตอบแทน

ณ วันที่ 31 ธันวาคม 2562 คณะกรรมการสรรหาและพิจารณาค่าตอบแทนประกอบด้วย

ชื่อ	ตำแหน่ง	การเข้าร่วมประชุม (ครั้ง)
1. นายไฉ่ หว่า ไช่ม่อน ชุน	ประธานกรรมการสรรหาและพิจารณาค่าตอบแทน	1/1
2. นางนิจพร จระณะจิตต์	กรรมการสรรหาและพิจารณาค่าตอบแทน	1/1
3. นายเกษม กุหลาบแก้ว	กรรมการสรรหาและพิจารณาค่าตอบแทน	1/1

ขอบเขต หน้าที่ และความรับผิดชอบของกรรมการสรรหาและพิจารณาค่าตอบแทน

1. กำหนดนโยบาย หลักเกณฑ์และกระบวนการในการสรรหากรรมการบริษัท และผู้บริหารระดับสูง
2. พิจารณาสรรหาบุคคลที่มีคุณสมบัติเหมาะสม เพื่อเสนอแต่งตั้งเป็นกรรมการ และผู้บริหารระดับสูง
3. พิจารณากำหนดหลักเกณฑ์ในการจ่ายค่าตอบแทนและรูปแบบค่าตอบแทนให้แก่กรรมการ และผู้บริหารระดับสูง
4. พิจารณาและเสนอกำหนดค่าตอบแทนให้แก่กรรมการบริษัท ต่อที่ประชุมผู้ถือหุ้นเพื่อพิจารณาอนุมัติ

กรรมการสรรหาและพิจารณาค่าตอบแทน มีวาระดำรงตำแหน่งคราวละ 3 ปี

โครงสร้างการจัดการ

4. คณะกรรมการบริหาร

ณ วันที่ 31 ธันวาคม 2562 คณะกรรมการบริหารและผู้บริหารของบริษัทฯ ประกอบด้วย

ชื่อ	ตำแหน่ง
1. นายชุน ทาว-เฮิน	กรรมการผู้อำนวยการ
2. นายเกษม กุหลาบแก้ว	กรรมการบริหาร
3. นางสุนันทา แพงสุข	กรรมการบริหารและรองกรรมการผู้อำนวยการ (การเงิน)
4. นายธนสิทธิ์ อังกสิทธิ์	รองกรรมการผู้อำนวยการ (การขายและการตลาด)
5. นายสุวิทย์ วีระพงษ์	รองกรรมการผู้อำนวยการ (การผลิตและวิศวกรรม)
6. นายสถิตย์ ตามเพชร	รองกรรมการผู้อำนวยการ (การประกันคุณภาพ)
7. นายพลวัฒน์ เจริญสุขไพศาล	รองกรรมการผู้อำนวยการ (บุคคลและธุรการ)
8. นางภาภาณัฐ วงษ์จรีต	ผู้จัดการฝ่ายบัญชี

หน้าที่และความรับผิดชอบของกรรมการบริหาร และผู้บริหาร มีดังนี้

- กำกับดูแลการดำเนินงานโดยรวมให้เป็นไปตามนโยบายของบริษัทฯ และกำหนดกลยุทธ์การดำเนินธุรกิจให้สอดคล้องกับนโยบายหลักของคณะกรรมการบริษัทฯ โดยจะไม่รวมถึงอำนาจอนุมัติรายการที่มีส่วนได้เสียหรืออาจมีความขัดแย้งทางผลประโยชน์ในลักษณะอื่นใดกับบริษัทฯ หรือบริษัทย่อย
- กำกับดูแลให้นโยบายและกลยุทธ์ดังกล่าวข้างต้นมีการนำไปใช้ปฏิบัติอย่างเหมาะสม
- บริหารจัดการงานตามที่ได้รับมอบหมายในแต่ละหน่วยงาน
- ดำเนินกิจการที่เกี่ยวข้องกับการปฏิบัติงานทั่วไปในแต่ละวัน

เลขานุการบริษัท

นางสาวกาญจนา เอนกวสินชัย

หลักเกณฑ์ในการคัดเลือกกรรมการอิสระ

- กรรมการอิสระต้องมีคุณสมบัติดังนี้
 - 1.1 ถือหุ้นไม่เกินร้อยละ 1 ของจำนวนหุ้นที่มีสิทธิออกเสียงทั้งหมดของบริษัทฯ บริษัทใหญ่ บริษัทย่อย บริษัทร่วม ผู้ถือหุ้นรายใหญ่ หรือผู้มีอำนาจควบคุมของบริษัทฯ ทั้งนี้ให้นับรวมหุ้นที่ถือโดยผู้ที่เกี่ยวข้องของกรรมการอิสระรายนั้น ๆ ด้วย
 - 1.2 ไม่เป็นหรือเคยเป็นกรรมการที่มีส่วนร่วมในการบริหารงาน พนักงาน ลูกจ้าง ที่ปรึกษาที่ได้เงินเดือนประจำ หรือผู้มีอำนาจควบคุมของบริษัทฯ บริษัทใหญ่ บริษัทย่อย บริษัทร่วม บริษัทย่อยลำดับเดียวกัน ผู้ถือหุ้นรายใหญ่ หรือของผู้มีอำนาจควบคุมของบริษัทฯ เว้นแต่จะได้พ้นจากการมีลักษณะดังกล่าวมาแล้วไม่น้อยกว่า 2 ปี ทั้งนี้ลักษณะต้องห้ามดังกล่าวไม่รวมถึงกรณีที่กรรมการอิสระเคยเป็นข้าราชการ หรือที่ปรึกษาของส่วนราชการซึ่งเป็นผู้ถือหุ้นรายใหญ่ หรือผู้มีอำนาจควบคุมของบริษัทฯ
 - 1.3 ไม่เป็นบุคคลที่มีความสัมพันธ์ทางสายโลหิตหรือโดยการจดทะเบียนตามกฎหมาย ในลักษณะที่เป็นบิดา มารดา คู่สมรส พี่น้อง และบุตร รวมทั้งคู่สมรสของบุตร ของผู้บริหาร ผู้ถือหุ้นรายใหญ่ ผู้มีอำนาจควบคุม หรือบุคคลที่จะได้รับการเสนอให้เป็นผู้บริหารหรือผู้มีอำนาจควบคุมของบริษัทฯ หรือบริษัทย่อย
 - 1.4 ไม่มีหรือเคยมีความสัมพันธ์ทางธุรกิจกับบริษัทฯ บริษัทใหญ่ บริษัทย่อย บริษัทร่วม ผู้ถือหุ้นรายใหญ่ หรือผู้มีอำนาจควบคุมของบริษัทฯ ในลักษณะที่อาจเป็นการขัดขวางการใช้วิจารณญาณอย่างอิสระของตน รวมทั้งไม่เป็นหรือเคยเป็นผู้ถือหุ้นที่มีนัย หรือผู้มีอำนาจควบคุมของผู้ที่มีความสัมพันธ์ทางธุรกิจกับบริษัทฯ บริษัทใหญ่ บริษัทย่อย บริษัทร่วม ผู้ถือหุ้นรายใหญ่ หรือผู้มีอำนาจควบคุมของบริษัทฯ เว้นแต่จะได้พ้นจากการมีลักษณะดังกล่าวมาแล้วไม่น้อยกว่า 2 ปี
 - 1.5 ไม่เป็นหรือเคยเป็นผู้สอบบัญชีของบริษัทฯ บริษัทใหญ่ บริษัทย่อย บริษัทร่วม ผู้ถือหุ้นรายใหญ่ หรือผู้มีอำนาจควบคุมของบริษัทฯ และไม่เป็นผู้ถือหุ้นที่มีนัย ผู้มีอำนาจควบคุม หรือหุ้นส่วนผู้จัดการของสำนักงานสอบบัญชี ซึ่งมีผู้สอบบัญชีของบริษัทฯ บริษัทใหญ่ บริษัทย่อย บริษัทร่วม ผู้ถือหุ้นรายใหญ่ หรือผู้มีอำนาจควบคุมของบริษัทฯ สังกัดอยู่ เว้นแต่จะได้พ้นจากการมีลักษณะดังกล่าวมาแล้วไม่น้อยกว่า 2 ปี

โครงสร้างการจัดการ

- 1.6 ไม่เป็นหรือเคยเป็นผู้ให้บริการทางวิชาชีพใดๆ ซึ่งรวมถึงการให้บริการเป็นที่ปรึกษากฎหมาย หรือที่ปรึกษาทางการเงิน ซึ่งได้รับค่าบริการเกินกว่า 2 ล้านบาทต่อปีจากบริษัทฯ บริษัทใหญ่ บริษัทย่อย บริษัทร่วม ผู้ถือหุ้นรายใหญ่ หรือผู้มีอำนาจควบคุมของบริษัทฯ และไม่เป็นผู้ถือหุ้นที่มีนัย ผู้มีอำนาจควบคุม หรือหุ้นส่วนของผู้ให้บริการทางวิชาชีพนั้นด้วย เว้นแต่จะ ได้พ้นจากการมีลักษณะดังกล่าวมาแล้วไม่น้อยกว่า 2 ปี
- 1.7 ไม่เป็นกรรมการที่ได้รับการแต่งตั้งขึ้นเพื่อเป็นตัวแทนของกรรมการของบริษัทฯ ผู้ถือหุ้นรายใหญ่ หรือผู้ถือหุ้นซึ่งเป็นผู้ที่เกี่ยวข้องกับผู้ถือหุ้นรายใหญ่
- 1.8 ไม่ประกอบกิจการที่มีสภาพอย่างเดียวกันและเป็นการแข่งขันที่มีนัยกับกิจการของบริษัทฯ หรือบริษัทย่อย หรือไม่เป็นหุ้นส่วนที่มีนัยในห้างหุ้นส่วน หรือเป็นกรรมการที่มีส่วนร่วมบริหารงาน ลูกจ้าง พนักงาน ที่ปรึกษาที่ได้รับเงินเดือนประจำ หรือถือหุ้นเกินร้อยละหนึ่งของจำนวนหุ้นที่มีสิทธิออกเสียงทั้งหมดของบริษัทอื่น ซึ่งประกอบกิจการที่มีสภาพอย่างเดียวกันและเป็นการแข่งขันที่มีนัยกับกิจการของบริษัทฯ หรือบริษัทย่อย
- 1.9 ไม่มีลักษณะอื่นใดที่ทำให้ไม่สามารถให้ความเห็นอย่างเป็นอิสระเกี่ยวกับการดำเนินงานของบริษัทฯ

2. คณะกรรมการสรรหาและพิจารณาคำตอบแทนเป็นผู้สรรหาและพิจารณานุคคลที่จะแต่งตั้งเป็นกรรมการอิสระของบริษัทฯ

โดยพิจารณาจากความสามารถและคุณสมบัติตามที่กำหนด หลังจากนั้นจะตรวจสอบคุณสมบัติ ติดต่อและทบทวนจนได้ผู้ที่มีความเหมาะสมที่สุด เพื่อเสนอต่อที่ประชุมคณะกรรมการบริษัทหรือที่ประชุมผู้ถือหุ้นเพื่อพิจารณาและมีมติแต่งตั้งต่อไป

นโยบายการจ่ายค่าตอบแทนให้แก่กรรมการ

ค่าตอบแทนที่จ่ายให้แก่กรรมการ มีดังนี้

1. บำเหน็จกรรมการที่กำหนดจ่ายตามข้อบังคับ

ตามข้อบังคับของบริษัทฯ กำหนดให้ที่ประชุมผู้ถือหุ้นมีมติจ่ายค่าบำเหน็จตอบแทนให้แก่กรรมการและพนักงานทุกปี ในอัตรา รวมกันไม่เกินร้อยละ 3 ของยอดขาย โดยจัดสรรให้แก่กรรมการ 1 ใน 3 ส่วน และให้แก่พนักงาน 2 ใน 3 ส่วน

ในการจ่ายเงินค่าบำเหน็จตอบแทนให้แก่กรรมการดังกล่าว คณะกรรมการสรรหาและพิจารณาคำตอบแทนของบริษัทฯ จะประชุม และปรึกษาหารือกัน เพื่อจัดสรรเงินบำเหน็จให้แก่กรรมการ โดยแบ่งเงินค่าบำเหน็จออกเป็นส่วนๆ ส่วนละเท่าๆ กัน และจัดสรรดังนี้

ประธานกรรมการ	ได้รับในอัตรา 2.0 ส่วน
รองประธานกรรมการ	ได้รับในอัตรา 1.5 ส่วน
กรรมการ	ได้รับในอัตรา 1.0 ส่วน

ในกรณีมีเศษ หรือมีการปรับอัตราส่วนในการจัดสรร ให้คณะกรรมการสรรหาและพิจารณาคำตอบแทนร่วมกันพิจารณาจัดสรรได้ ตามที่เห็นว่าเหมาะสม

สำหรับกรรมการที่ดำรงตำแหน่งกรรมการไม่เต็มปีในปีที่มีการจ่ายค่าบำเหน็จ ให้เฉลี่ยจ่ายตามจำนวนวันที่ดำรงตำแหน่งในปีนั้นๆ

2. เบี้ยประชุม

ที่ประชุมสามัญผู้ถือหุ้นประจำปี 2562 ได้มีมติกำหนดค่าเบี้ยประชุมดังนี้

2.1 ค่าเบี้ยประชุมคณะกรรมการ

- ประธานกรรมการ	50,000 บาท/ครั้งที่ประชุม
- กรรมการอื่น	40,000 บาท/ครั้งที่ประชุม

2.2 ค่าเบี้ยประชุมกรรมการตรวจสอบ

- ประธานกรรมการตรวจสอบ	40,000 บาท/ครั้งที่ประชุม
- กรรมการตรวจสอบ	30,000 บาท/ครั้งที่ประชุม

2.3 ค่าเบี้ยประชุมกรรมการสรรหาและพิจารณาคำตอบแทน

- ประธานกรรมการสรรหาและพิจารณาคำตอบแทน	40,000 บาท/ปี
- กรรมการสรรหาและพิจารณาคำตอบแทน	30,000 บาท/ปี

บริษัทฯ ไม่มีการจ่ายค่าตอบแทนที่เป็นรายเดือน ค่าตอบแทนพิเศษ หรือผลประโยชน์อื่นๆ ให้แก่กรรมการ

โครงสร้างการจัดการ

ค่าตอบแทนกรรมการสำหรับปี 2562

ค่าตอบแทนที่เป็นตัวเงิน

ชื่อ	ตำแหน่ง	ค่าเบี้ยประชุม (บาท)	บำเหน็จกรรมการ (บาท)**
1. นายชัย โสภณพนิช	ประธานกรรมการ	200,000	1,151,268
2. นายเปรมชัย กรรณสูต	รองประธานกรรมการ	120,000	2,648,400
3. นายชุน ทาว-เฮิน	กรรมการผู้อำนวยการ	160,000	1,765,600
4. นายพรวุฒิ สารสิน	ประธานกรรมการตรวจสอบและกรรมการอิสระ	160,000	1,765,600
5. นายเกษม กุหลาบแก้ว	กรรมการ และกรรมการสรรหาและพิจารณาค่าตอบแทน	160,000	2,955,566
6. นางสุนันทา พงศ์สุข	กรรมการและรองกรรมการผู้อำนวยการ (การเงิน)	160,000	1,765,600
7. นางนิจพร จรณะจิตต์	กรรมการและกรรมการสรรหาและพิจารณาค่าตอบแทน	120,000	1,765,600
8. นายไฉ่ ทว่า ไช่มอน ชุน	กรรมการตรวจสอบ กรรมการอิสระและ ประธานกรรมการสรรหาและพิจารณาค่าตอบแทน	160,000	1,765,600
9. นายสตีเฟ่น ช่วย กู๋	กรรมการตรวจสอบและกรรมการอิสระ	160,000	1,765,600
10. นายสุรชัย ศิริวัลลภ	กรรมการ	160,000	1,765,600
11. นายลี ไมเคิล เซา จุน	กรรมการ	120,000	1,765,600
12. นายเจิ้ง เซา-จุน*	กรรมการ	120,000	-
รวม		1,800,000	20,880,034

(ณ วันที่ 31 ธันวาคม 2562 บริษัทฯ มีกรรมการทั้งหมด 12 คน)

หมายเหตุ : * เข้าดำรงตำแหน่งกรรมการเมื่อวันที่ 14 มีนาคม 2562

** ค่าบำเหน็จกรรมการคำนวณจากผลการดำเนินงานประจำปี 2561 ที่จ่ายในปี 2562

ค่าตอบแทนคณะกรรมการตรวจสอบสำหรับปี 2562

ชื่อ	ตำแหน่ง	ค่าเบี้ยประชุม (บาท)
1. นายพรวุฒิ สารสิน	ประธานกรรมการตรวจสอบ	160,000
2. นายไฉ่ ทว่า ไช่มอน ชุน*	กรรมการตรวจสอบ	120,000
3. นายสตีเฟ่น ช่วย กู๋	กรรมการตรวจสอบ	120,000
รวม		400,000

หมายเหตุ : * เป็นผู้มีความรู้และประสบการณ์ในการสอบทานงบการเงิน

ค่าตอบแทนคณะกรรมการสรรหาและพิจารณาค่าตอบแทนสำหรับปี 2562

ชื่อ	ตำแหน่ง	ค่าเบี้ยประชุม (บาท)
1. นายไฉ่ ทว่า ไช่มอน ชุน	ประธานกรรมการสรรหาและพิจารณาค่าตอบแทน	40,000
2. นางนิจพร จรณะจิตต์	กรรมการสรรหาและพิจารณาค่าตอบแทน	30,000
3. นายเกษม กุหลาบแก้ว	กรรมการสรรหาและพิจารณาค่าตอบแทน	30,000
รวม		100,000

ค่าตอบแทนกรรมการบริหารและผู้บริหารสำหรับปี 2562

	จำนวน (คน)	เงินเดือน (ล้านบาท)	ค่าที่ปรึกษาและโบนัส (ล้านบาท)	รวม (ล้านบาท)
กรรมการบริหารและผู้บริหาร	8	22.97	12.83	35.80

โครงสร้างการจัดการ

รายละเอียดเกี่ยวกับผู้บริหาร ผู้มีอำนาจควบคุม และคณะกรรมการ

ผู้บริหารของบริษัทฯ และบริษัทย่อยไม่มีลักษณะต้องห้ามหรือมีประวัติการกระทำผิดกฎหมายหรือเข้าข่ายทุจริต

ชื่อ - สกุล / ตำแหน่ง	คุณวุฒิทางการศึกษา/ ประวัติการอบรม	ประสบการณ์การทำงาน 5 ปีย้อนหลัง		
		ระยะเวลา	ตำแหน่ง	บริษัท
นายพงศ์ สารสิน ประธานกิตติมศักดิ์ อายุ 92 ปี % การถือหุ้นในบริษัทฯ : 0.00	ปริญญาเอกบริหารธุรกิจ	2537 - ปัจจุบัน	ประธานกิตติมศักดิ์	บริษัท จุรินทร์ไทยไวร์แอนด์เคเบิล จำกัด (มหาชน)
	(ดุษฎีบัณฑิตกิตติมศักดิ์)	2543 - ปัจจุบัน	ประธานกรรมการ	บริษัท ฮอนด้า ออโตโมบิล (ประเทศไทย) จำกัด
	จุฬาลงกรณ์มหาวิทยาลัย	2556 - ปัจจุบัน	ประธานกิตติมศักดิ์	บริษัท ไทยน้ำทิพย์ จำกัด
ความสัมพันธ์ระหว่างผู้บริหาร				
เป็นบิดานายพรวุฒิ สารสิน ซึ่งเป็นกรรมการอิสระและประธานกรรมการตรวจสอบของบริษัทฯ				
นายชัย โสภณพนิช ประธานกรรมการ อายุ 76 ปี % การถือหุ้นในบริษัทฯ : 0.69	- ปริญญาตรี บริหารธุรกิจ	2561 - ปัจจุบัน	ประธานกรรมการ	บริษัท จุรินทร์ไทยไวร์แอนด์เคเบิล จำกัด (มหาชน)
	มหาวิทยาลัยโคโรราโด	2561 - ปัจจุบัน	ประธานกรรมการ	บริษัท กรุงเทพประกันภัย จำกัด (มหาชน)
	สหรัฐอเมริกา	2553 - 2558	ประธานคณะผู้บริหาร	บริษัท กรุงเทพประกันภัย จำกัด (มหาชน)
	- การอบรมจากสมาคมส่งเสริม	2561 - ปัจจุบัน	ประธานกรรมการ	บริษัท โรงพยาบาลบำรุงราษฎร์ จำกัด (มหาชน)
	สถาบันกรรมการบริษัทไทย	2561 - ปัจจุบัน	ประธานกรรมการ	บริษัท ไทยรับประกันภัยต่อ จำกัด (มหาชน)
	(IOD) (DCP 16/2002	2561 - ปัจจุบัน	ประธานกรรมการ	บริษัท ฟลูอิกวา เมททัล (ไทยแลนด์) จำกัด (มหาชน)
	และ Chairman 10/2004)	2532 - ปัจจุบัน	รองประธานกรรมการ	บริษัท ไทยเมทัลโพรเซสซิ่ง จำกัด
	- ปริญญาบัตร หลักสูตร			
	วิทยาลัยป้องกันราชอาณาจักร			
	ภาครัฐร่วมกับเอกชน			
(ปรอ. รุ่นที่ 6)				
- Advanced Management				
Program, The Wharton				
School, 1984				
นายเปรมชัย กรรณสูต รองประธานกรรมการ อายุ 66 ปี % การถือหุ้นในบริษัทฯ : 0.00	ปริญญาโท บริหารธุรกิจ	2552 - ปัจจุบัน	รองประธานกรรมการ	บริษัท จุรินทร์ไทยไวร์แอนด์เคเบิล จำกัด (มหาชน)
	มหาวิทยาลัยเซาท์เทิร์น	2528 - ปัจจุบัน	ประธานกรรมการบริหาร	บริษัท อิตาเลียนไทย ดีเวลอปเม้นท์ จำกัด (มหาชน)
	แคลิฟอร์เนีย สหรัฐอเมริกา	2522 - ปัจจุบัน	ประธานกรรมการบริหาร	บริษัท บางกอกกล๊าสไวร์ จำกัด
		2540 - ปัจจุบัน	กรรมการ	บริษัท สยามไฟเบอร์ อีพิตคัล จำกัด
		ปัจจุบัน	กรรมการ	บริษัท สยามสติลซินดิเกต จำกัด (มหาชน)
		ปัจจุบัน	กรรมการ	บริษัท โอทีดี ซีเมนต์เทชั่น อินเดีย จำกัด
		ปัจจุบัน	กรรมการ	บริษัท เครื่องจักรกลสยาม จำกัด
		ปัจจุบัน	กรรมการ	บริษัท ภูมิใจไทย ซีเมนต์ จำกัด
	ปัจจุบัน	กรรมการ	บริษัท เมียนมา โอทีดี จำกัด	
ความสัมพันธ์ระหว่างผู้บริหาร				
เป็นน้องชายนางนิจร จระณะจิตต์ ซึ่งเป็นกรรมการของบริษัทฯ				
นาย ชุน ทาว-ฮิน กรรมการผู้อำนวยการ (กรรมการผู้มีอำนาจลงนาม) อายุ 66 ปี % การถือหุ้นในบริษัทฯ : 1.74	- ปริญญาโท บริหารธุรกิจ	2537 - ปัจจุบัน	กรรมการผู้อำนวยการ	บริษัท จุรินทร์ไทยไวร์แอนด์เคเบิล จำกัด (มหาชน)
	มหาวิทยาลัยเซาท์เทิร์น	2539 - ปัจจุบัน	กรรมการผู้อำนวยการ	บริษัท ซีทีดับบลิว เบต้า จำกัด
	แคลิฟอร์เนีย สหรัฐอเมริกา	2540 - ปัจจุบัน	กรรมการผู้อำนวยการ	บริษัท สยามไฟเบอร์ อีพิตคัล จำกัด
	- การอบรมจากสมาคมส่งเสริม	2546 - ปัจจุบัน	กรรมการผู้จัดการ	บริษัท แปซิฟิค อีเล็กทริก ไวร์ แอนด์ เคเบิล จำกัด
	สถาบันกรรมการบริษัทไทย	2550 - ปัจจุบัน	ประธานกรรมการ	บริษัท สยาม แปซิฟิค อีเล็กทริก ไวร์ แอนด์ เคเบิล จำกัด
	(IOD) (DAP 73/2008)	2538 - ปัจจุบัน	กรรมการ	บริษัท ไทยเมทัลโพรเซสซิ่ง จำกัด
		2539 - ปัจจุบัน	กรรมการ	บริษัท เอเชีย แปซิฟิค ไวร์ แอนด์ เคเบิล จำกัด
		2555 - ปัจจุบัน	กรรมการ	บริษัท ดับเบิล ดี เคเบิล จำกัด
นายพรวุฒิ สารสิน กรรมการอิสระและประธาน กรรมการตรวจสอบ อายุ 60 ปี % การถือหุ้นในบริษัทฯ : 0.01	- ปริญญาโทบริหารธุรกิจ	2529 - ปัจจุบัน	กรรมการอิสระ	บริษัท จุรินทร์ไทยไวร์แอนด์เคเบิล จำกัด (มหาชน)
	มหาวิทยาลัยเปปเปอร์ โดน	2544 - ปัจจุบัน	ประธานกรรมการตรวจสอบ	บริษัท จุรินทร์ไทยไวร์แอนด์เคเบิล จำกัด (มหาชน)
	สหรัฐอเมริกา	2556 - ปัจจุบัน	ประธานกรรมการ	บริษัท ไทยน้ำทิพย์ จำกัด
	- การอบรมจากสมาคมส่งเสริม	2560 - ปัจจุบัน	ประธานกรรมการ	บริษัท บีจี คอนเทนเนอร์ กลาส จำกัด (มหาชน)
	สถาบันกรรมการบริษัทไทย	ปัจจุบัน	กรรมการ	บริษัท ฝ้ายจับ จำกัด (มหาชน)
	(IOD) (DAP 45/2005)	ปัจจุบัน	กรรมการ	บริษัท โฮมโปรดักส์ เซ็นเตอร์ จำกัด (มหาชน)
		ปัจจุบัน	กรรมการ	บริษัท เอพี (ไทยแลนด์) จำกัด (มหาชน)
ความสัมพันธ์ระหว่างผู้บริหาร				
เป็นบุตรชายนายพงศ์ สารสิน ซึ่งเป็นประธานกิตติมศักดิ์ของบริษัทฯ				

โครงสร้างการจัดการ

ชื่อ - สกุล / ตำแหน่ง	คุณวุฒิทางการศึกษา/ ประวัติการอบรม	ประสบการณ์การทำงาน 5 ปีย้อนหลัง		
		ระยะเวลา	ตำแหน่ง	บริษัท
นายเกษม กุหลาบแก้ว กรรมการ, กรรมการสรรหา และพิจารณาค่าตอบแทน (กรรมการผู้มีอำนาจลงนาม) อายุ 88 ปี % การถือหุ้นในบริษัทฯ : 0.006	- ปริญญาตรี วิศวกรรมศาสตร์ จุฬาลงกรณ์มหาวิทยาลัย - การอบรมจากสมาคมส่งเสริม สถาบันกรรมการบริษัทไทย (IOD) (DAP 35/2005, RCC 2/2007 และ DCP 126/2009) - ปริญญาบัตรหลักสูตร วิทยาลัยป้องกันราชอาณาจักร (วปอ. รุ่นที่ 29)	2538 - ปัจจุบัน	กรรมการ	บริษัท จุฬไทยไวร์แอนด์เคเบิล จำกัด (มหาชน) บริษัท จุฬไทยไวร์แอนด์เคเบิล จำกัด (มหาชน) บริษัท จุฬไทยไวร์แอนด์เคเบิล จำกัด (มหาชน) บริษัท ทาซาอินดัสเตรียล จำกัด
		2535 - ปัจจุบัน	ที่ปรึกษา	
		2549 - ปัจจุบัน	กรรมการสรรหาและ พิจารณาค่าตอบแทน	
		2535 - ปัจจุบัน	ที่ปรึกษาอาวุโส	
นายสตีเฟ่น ชว่ย ภู กรรมการอิสระและ กรรมการตรวจสอบ อายุ 63 ปี % การถือหุ้นในบริษัทฯ : ไม่มี	ปริญญาตรี สาขาวิศวกรรมสิ่งทอ มหาวิทยาลัยเซนต์จอห์น ได้หัว	2552 - ปัจจุบัน	กรรมการอิสระและ กรรมการตรวจสอบ	บริษัท จุฬไทยไวร์แอนด์เคเบิล จำกัด (มหาชน) บริษัท เลย์แกรนด์ อินเทอร์เน็ตเซ็นแนล จำกัด บริษัท ซูโจว คิงส์ แพ็คกิ้ง เมททีเรียล จำกัด บริษัท สมาร์ทโค อินเทอร์เน็ตเซ็นแนล จำกัด
		2545 - ปัจจุบัน	กรรมการผู้จัดการ	
		2545 - ปัจจุบัน	กรรมการผู้จัดการ	
		2554 - ปัจจุบัน	กรรมการผู้จัดการ	
นายลี ไมเคิล เซา-จูน กรรมการ อายุ 68 ปี % การถือหุ้นในบริษัทฯ : 0.07	ปริญญาตรี บริหารธุรกิจ มหาวิทยาลัยบอสตัน สหรัฐอเมริกา	ปัจจุบัน	กรรมการ	บริษัท จุฬไทยไวร์แอนด์เคเบิล จำกัด (มหาชน) บริษัท สยาม แปซิฟิก อิเล็กทริก ไวร์ แอนด์ เคเบิล จำกัด บริษัท ดิงฮาว แอควี จำกัด บริษัท เอเชีย แปซิฟิก ไวร์ แอนด์ เคเบิล จำกัด
		2550 - ปัจจุบัน	กรรมการ	
		ปัจจุบัน	ประธานกรรมการ และ กรรมการผู้จัดการ	
		ปัจจุบัน	กรรมการ	
นายไล่ หว่า ไช่มอน ชุน กรรมการอิสระ, กรรมการตรวจสอบและ ประธานกรรมการสรรหาและ พิจารณาค่าตอบแทน อายุ 60 ปี % การถือหุ้นในบริษัทฯ : ไม่มี	ปริญญาโทการเงิน มหาวิทยาลัยฮาวาย สหรัฐอเมริกา	2552 - ปัจจุบัน	กรรมการอิสระ กรรมการตรวจสอบ และ ประธานกรรมการสรรหา และพิจารณาค่าตอบแทน	บริษัท จุฬไทยไวร์แอนด์เคเบิล จำกัด (มหาชน) บริษัท อิตาเลียนไทย ดีเวลอปเม้นต์ จำกัด (มหาชน)
		2561 - ปัจจุบัน	กรรมการอิสระ และ กรรมการตรวจสอบ	
นางนิพจร จระะจิตต์ กรรมการ, กรรมการสรรหา และพิจารณาค่าตอบแทน อายุ 69 ปี % การถือหุ้นในบริษัทฯ : 0.00	- ปริญญาโทบริหารธุรกิจ มหาวิทยาลัยวิสคอนซิน (เมดิสัน) สหรัฐอเมริกา - การอบรมจากสมาคมส่งเสริม สถาบันกรรมการบริษัทไทย (IOD) (DCP 56/2005)	2545 - ปัจจุบัน	กรรมการ	บริษัท จุฬไทยไวร์แอนด์เคเบิล จำกัด (มหาชน) บริษัท จุฬไทยไวร์แอนด์เคเบิล จำกัด (มหาชน) บริษัท อิตาเลียนไทย ดีเวลอปเม้นต์ จำกัด (มหาชน) บริษัท โอเอชทีแอล จำกัด (มหาชน) บริษัท สยามสติลซินดิเกต จำกัด (มหาชน) บริษัท ที ที ซี แอล จำกัด (มหาชน) บริษัท บางกอกสติล ไวร์ จำกัด บริษัท สยามผลิตภัณฑ์ คอนกรีตและอิฐ จำกัด บริษัท อีดีลไทย อุตสาหกรรม จำกัด
		2549 - ปัจจุบัน	กรรมการสรรหาและ พิจารณาค่าตอบแทน	
		2537 - ปัจจุบัน	กรรมการรองประธาน บริหารอาวุโส	
		ปัจจุบัน	ประธานกรรมการ	
		ปัจจุบัน	ประธานกรรมการ	
		ปัจจุบัน	กรรมการ	
ความสัมพันธ์ระหว่างผู้บริหาร				
เป็นพี่สาวนายเปรมชัย วรรณสุต ซึ่งเป็นรองประธานกรรมการของบริษัทฯ				
นายสุรชัย ศิริวัลลภ กรรมการอิสระ อายุ 78 ปี % การถือหุ้นในบริษัทฯ : ไม่มี	- ปริญญาตรี นิติศาสตร์ มหาวิทยาลัยธรรมศาสตร์ - กฎหมายระหว่างประเทศ มหาวิทยาลัยอัลเบิร์ตลูควิก แห่งไฟรบวร์ก ประเทศเยอรมัน - การอบรมจากสมาคมส่งเสริม สถาบันกรรมการบริษัทไทย (IOD) (DCP 18/2002)	2553 - ปัจจุบัน	กรรมการอิสระ	บริษัท จุฬไทยไวร์แอนด์เคเบิล จำกัด (มหาชน) บริษัท ไทยรับประกันภัยต่อ จำกัด (มหาชน) บริษัท ไทยรับประกันภัยต่อ จำกัด (มหาชน) บริษัท ไทยรับประกันภัยต่อ จำกัด (มหาชน) บริษัท ไทยรับประกันภัยต่อ จำกัด (มหาชน) บริษัท ไทยรับประกันชีวิต จำกัด (มหาชน) บริษัท โอเอชทีแอล จำกัด (มหาชน) บริษัท ไทยรี แอคซ์เรียล คอลซัลติง จำกัด บริษัท ไทยรี เซอร์วิสเซล จำกัด บริษัท อีเอ็มซีเอสไทย จำกัด
		2561 - ปัจจุบัน	รองประธานกรรมการ	
		2560 - ปัจจุบัน	กรรมการสรรหาและ กำหนดค่าตอบแทน	
		2559 - ปัจจุบัน	กรรมการการลงทุน	
		2559 - 2560	รองประธานกรรมการ ประธานคณะผู้บริหาร และกรรมการลงทุน	
		2555 - 2559	กรรมการ ประธานกรรมการบริหาร และประธานกรรมการ บริหารความเสี่ยง	
		2550 - ปัจจุบัน	กรรมการและ กรรมการตรวจสอบ	
		2554 - ปัจจุบัน	ประธานกรรมการ	
		2549 - ปัจจุบัน	ประธานกรรมการ	
		2544 - ปัจจุบัน	ประธานกรรมการ	

โครงสร้างการจัดการ

ชื่อ - สกุล / ตำแหน่ง	คุณวุฒิทางการศึกษา/ ประวัติการอบรม	ประสบการณ์การทำงาน 5 ปีย้อนหลัง		
		ระยะเวลา	ตำแหน่ง	บริษัท
นางสุนันทา พงศขุ กรรมการและรองกรรมการ ผู้อำนวยการ (การเงิน) (กรรมการผู้มีอำนาจลงนาม) อายุ 78 ปี % การถือหุ้นในบริษัทฯ : 0.01	- ประกาศนียบัตร ปริญญาโทโครงการ อบรมทางธุรกิจ มหาวิทยาลัยธรรมศาสตร์ - การอบรมจากสมาคมส่งเสริม สถาบันกรรมการบริษัทไทย (IOD) (DCP 4/2000) - การสัมมนา หลักสูตรจาก สภาวิชาชีพบัญชี "TFRS ใหม่ที่ต้องรู้"	2543 - ปัจจุบัน	กรรมการ	บริษัท จุรินทร์ไทยไวร์แอนด์เคเบิล จำกัด (มหาชน)
		2561 - ปัจจุบัน	รองกรรมการผู้อำนวยการ (การเงิน)	บริษัท จุรินทร์ไทยไวร์แอนด์เคเบิล จำกัด (มหาชน)
		2537 - 2560	ผู้ช่วยกรรมการผู้อำนวยการ (การเงิน)	บริษัท จุรินทร์ไทยไวร์แอนด์เคเบิล จำกัด (มหาชน)
		2539 - ปัจจุบัน	กรรมการ	บริษัท ซีทีดับบลิว เบต้า จำกัด
		2554 - ปัจจุบัน	กรรมการ	บริษัท สยามแปซิฟิก โฮลดิ้ง จำกัด
		2555 - ปัจจุบัน	กรรมการ	บริษัท ดับเบิล ดี เคเบิล จำกัด
นายเจี๊ยง เชา-อุณ กรรมการ อายุ 61 ปี % การถือหุ้นในบริษัทฯ : 0.05	ปริญญาตรี (การเงิน) มหาวิทยาลัยเซนต์ปีเตอร์ แคลิฟอร์เนีย สหรัฐอเมริกา	ปัจจุบัน	กรรมการ	บริษัท จุรินทร์ไทยไวร์แอนด์เคเบิล จำกัด (มหาชน)
		2553 - ปัจจุบัน	ประธานกรรมการ	บริษัท เอเชีย แปซิฟิก ไวร์ แอนด์ เคเบิล จำกัด
		2558 - ปัจจุบัน	รองประธานกรรมการ	บริษัท แปซิฟิก อิเล็กทริก ไวร์ แอนด์ เคเบิล จำกัด
		2550 - ปัจจุบัน	กรรมการ	บริษัท สยาม แปซิฟิก อิเล็กทริก ไวร์ แอนด์ เคเบิล จำกัด
นายธนสิทธิ์ อังสิทธิ์ รองกรรมการผู้อำนวยการ (การขายและการตลาด) อายุ 64 ปี % การถือหุ้นในบริษัทฯ : 0.007	ปริญญาโท วิทยาศาสตร์ (ฟิสิกส์) มหาวิทยาลัยแคลิฟอร์เนียสเตท สหรัฐอเมริกา	2561 - ปัจจุบัน	รองกรรมการผู้อำนวยการ (การขายและการตลาด)	บริษัท จุรินทร์ไทยไวร์แอนด์เคเบิล จำกัด (มหาชน)
		2537 - 2560	ผู้ช่วยกรรมการผู้อำนวยการ (การขายและการตลาด)	บริษัท จุรินทร์ไทยไวร์แอนด์เคเบิล จำกัด (มหาชน)
		2539 - ปัจจุบัน	กรรมการ	บริษัท ซีทีดับบลิว เบต้า จำกัด
		2543 - ปัจจุบัน	กรรมการ	บริษัท สยามไฟเบอร์ออปติกส์ จำกัด
		2555 - ปัจจุบัน	กรรมการ	บริษัท ดับเบิล ดี เคเบิล จำกัด
นายสกลิตย์ ตามเพชร รองกรรมการผู้อำนวยการ (การประกันคุณภาพ) อายุ 64 ปี % การถือหุ้นในบริษัทฯ : 0.002	- ปริญญาโท บริหารธุรกิจ มหาวิทยาลัยหอการค้าไทย - การอบรมจากสมาคมส่งเสริม สถาบันกรรมการบริษัทไทย (IOD) (DCP 149/2011)	2561 - ปัจจุบัน	รองกรรมการผู้อำนวยการ (การประกันคุณภาพ)	บริษัท จุรินทร์ไทยไวร์แอนด์เคเบิล จำกัด (มหาชน)
		2537 - 2560	ผู้ช่วยกรรมการผู้อำนวยการ (การประกันคุณภาพ)	บริษัท จุรินทร์ไทยไวร์แอนด์เคเบิล จำกัด (มหาชน)
		2539 - ปัจจุบัน	กรรมการ	บริษัท ซีทีดับบลิว เบต้า จำกัด
		2540 - ปัจจุบัน	กรรมการและผู้จัดการทั่วไป	บริษัท สยามไฟเบอร์ ออปติกส์ จำกัด
		2556 - ปัจจุบัน	กรรมการ	บริษัท ดับเบิล ดี เคเบิล จำกัด
นายสุวิทย์ วีระพงษ์ รองกรรมการผู้อำนวยการ (การผลิตและวิศวกรรม) อายุ 68 ปี % การถือหุ้นในบริษัทฯ : 0.05	ปริญญาโท วิศวกรรมศาสตร์ สถาบันเทคโนโลยี พระจอมเกล้าพระนครเหนือ	2561 - ปัจจุบัน	รองกรรมการผู้อำนวยการ (การผลิตและวิศวกรรม)	บริษัท จุรินทร์ไทยไวร์แอนด์เคเบิล จำกัด (มหาชน)
		2537 - 2560	ผู้ช่วยกรรมการผู้อำนวยการ (การผลิตและวิศวกรรม)	บริษัท จุรินทร์ไทยไวร์แอนด์เคเบิล จำกัด (มหาชน)
		2539 - ปัจจุบัน	กรรมการ	บริษัท ซีทีดับบลิว เบต้า จำกัด
		2555 - ปัจจุบัน	กรรมการ	บริษัท ดับเบิล ดี เคเบิล จำกัด
นายพลวัฒน์ เจริญสุขไพศาล รองกรรมการผู้อำนวยการ (บุคคลและธุรการ) อายุ 82 ปี % การถือหุ้นในบริษัทฯ : 0.02	มัธยมศึกษาตอนปลาย ขงหยุด คอลเลจ ไต้หวัน	2561 - ปัจจุบัน	รองกรรมการผู้อำนวยการ (บุคคลและธุรการ)	บริษัท จุรินทร์ไทยไวร์แอนด์เคเบิล จำกัด (มหาชน)
		2537 - 2560	ผู้ช่วยกรรมการผู้อำนวยการ (บุคคลและธุรการ)	บริษัท จุรินทร์ไทยไวร์แอนด์เคเบิล จำกัด (มหาชน)
		2539 - ปัจจุบัน	กรรมการ	บริษัท ซีทีดับบลิว เบต้า จำกัด
นางอภานันท์ รุ่งจักริต ผู้จัดการฝ่ายบัญชี อายุ 63 ปี % การถือหุ้นในบริษัทฯ : ไม่มี	- ปริญญาตรี การบัญชี มหาวิทยาลัยเกริก - การอบรมหลักสูตรจากสภา วิชาชีพบัญชี "เจาะกฎหมาย Transfer Pricing 2562 เรื่องที่น่าบัญชีจะต้องศึกษา และพลาดไม่ได้" 6 ชั่วโมง และหลักสูตร "TFRS ใหม่ ที่จะต้องรู้" 7 ชั่วโมง	2548 - ปัจจุบัน	ผู้จัดการฝ่ายบัญชี	บริษัท จุรินทร์ไทยไวร์แอนด์เคเบิล จำกัด (มหาชน)
นางสาวกาญจนา เอนกวันชัย เลขานุการบริษัท อายุ 51 ปี % การถือหุ้นในบริษัทฯ : ไม่มี	- ปริญญาโท บริหารธุรกิจ มหาวิทยาลัยศรีนครินทรวิโรฒ - การอบรมจากสมาคม บริษัทจดทะเบียนไทย หลักสูตรผู้ปฏิบัติงาน เลขานุการบริษัท รุ่นที่ 19 (FPCS-19)	2551 - ปัจจุบัน	เลขานุการบริษัท	บริษัท จุรินทร์ไทยไวร์แอนด์เคเบิล จำกัด (มหาชน)
		2561 - ปัจจุบัน	ผู้จัดการ Corporate Services	บริษัท จุรินทร์ไทยไวร์แอนด์เคเบิล จำกัด (มหาชน)
		2548 - ปัจจุบัน	หัวหน้าหน่วยงาน ตรวจสอบภายใน	บริษัท จุรินทร์ไทยไวร์แอนด์เคเบิล จำกัด (มหาชน)

โครงสร้างการจัดการ

รายงานการเปลี่ยนแปลงการถือหุ้นบริษัทฯ ของกรรมการและผู้บริหารในปี 2562

รายนามผู้บริหาร	ตำแหน่ง	จำนวนหุ้นที่ถือ	จำนวนหุ้นที่ถือ	จำนวนหุ้น	สัดส่วน การถือหุ้น ในบริษัท (%)
		ณ วันที่ 31 ธ.ค. 2561	ณ วันที่ 31 ธ.ค. 2562	ที่เปลี่ยนแปลง ในปี 2562	
นายชัย โสภณพนิช	ประธานกรรมการ	2,731,210	2,731,210	-	0.69
นายเปรมชัย วรรณสูต	รองประธานกรรมการ	106	106	-	0.00
นาย ชุน ทาว-เฮิน	กรรมการผู้อำนวยการ	5,337,260	5,337,260	-	1.34
คู่สมรส		1,600,000	1,600,000	-	0.40
นายพรวุฒิ สารสิน	ประธานกรรมการตรวจสอบและกรรมการอิสระ	38,150	38,150	-	0.01
นายเกษม กุหลาบแก้ว	กรรมการและกรรมการสรรหา และพิจารณาค่าตอบแทน	6,000	6,000	-	0.00
คู่สมรส		16,800	16,800	-	0.00
นายสตีเฟน ช่วย กู้	กรรมการตรวจสอบและกรรมการอิสระ	-	-	-	-
นายลี ไมเคิล เขา จุน	กรรมการ	264,958	264,958	-	0.07
นายไฉ่ หว่า ไชมอน ชุน	ประธานกรรมการสรรหา และพิจารณาค่าตอบแทน กรรมการตรวจสอบและกรรมการอิสระ	-	-	-	-
นางนิจพร จระณะจิตต์	กรรมการ และกรรมการสรรหาและพิจารณาค่าตอบแทน	106	106	-	0.00
นายสุรชัย ศิริวัลลภ	กรรมการอิสระ	-	-	-	-
นางสุนันทา แพงสุข	กรรมการและรองกรรมการผู้อำนวยการ (การเงิน)	40,400	40,400	-	0.01
คู่สมรส		2,000	2,000	-	0.00
นายธนสิทธิ์ อังสิทธิ์	รองกรรมการผู้อำนวยการ (การขายและการตลาด)	23,400	23,400	-	0.01
คู่สมรส		4,000	4,000	-	0.00
นายสกลิตย์ ตาบเพชร	รองกรรมการผู้อำนวยการ (การประกันคุณภาพ)	7,200	7,200	-	0.00
นายสุวิทย์ วีระพงษ์	รองกรรมการผู้อำนวยการ (การผลิตและวิศวกรรม)	40,000	40,000	-	0.01
คู่สมรส		105,033	160,033	55,000	0.04
นายพลวัฒน์ เจริญสุขไพศาล	รองกรรมการผู้อำนวยการ (บุคคลและธุรการ)	41,848	41,848	-	0.01
คู่สมรส		23,360	33,360	10,000	0.01
นางอภาณัฐ วรรษจักริต	ผู้จัดการฝ่ายบัญชี	-	-	-	-

โครงสร้างการจัดการ

รายละเอียดผู้บริหารของบริษัทฯ ดำรงตำแหน่งใน บริษัทย่อย บริษัทร่วม และบริษัทที่เกี่ยวข้อง

รายนามผู้บริหาร	บริษัท จุรินทร์ไทยไวร์แอนด์เคเบิล จำกัด (มหาชน)	บริษัทย่อย บริษัทร่วม และบริษัทที่เกี่ยวข้อง										
		CTW Beta	SFO	SPEWC	DDC	SAP	PEWC	APWC	ITD	TMP	Loxpac	Loxpac HK
นายพงษ์ สารสิน	ประธานกิตติมศักดิ์											
นายชัย โสภณพนิช	ประธานกรรมการ									/		
นายเปรมชัย วรรณสุต	รองประธานกรรมการ		//						X			
นายชุน ทาว-เฮิน	กรรมการผู้อำนวยการ	//	//	X	//	/	//	//		/		
นายพรวุฒิ สารสิน	ประธานกรรมการตรวจสอบ และกรรมการอิสระ											
นายเกษม กุหลาบแก้ว	กรรมการ และกรรมการสรรหา และพิจารณาค่าตอบแทน											
นายไล่ หว่า ไช่มอน ชุน	ประธานกรรมการสรรหา และพิจารณาค่าตอบแทน กรรมการตรวจสอบ และกรรมการอิสระ											
นายลี ไมเคิล เซา อุน	กรรมการ			/		/		/				
นายเจีจ เซา-อุน	กรรมการ			/		/	/	X				
นายสติเฟิ่น ซ่วย กู๋	กรรมการตรวจสอบ และกรรมการอิสระ											
นางนิจพร จรณะจิตต์	กรรมการและกรรมการสรรหา และพิจารณาค่าตอบแทน								//			
นายสุรชัย ศิริวัลลภ	กรรมการอิสระ											
นางสุนันทา พงศ์สุข	กรรมการ และรองกรรมการผู้อำนวยการ (การเงิน)	//			//							
นายพลวัฒน์ เจริญสุขไพศาล	รองกรรมการผู้อำนวยการ (บุคคลและธุรการ)	/										
นายธนสิทธิ์ อังกลสิทธิ์	รองกรรมการผู้อำนวยการ (การขายและการตลาด)	/	//		/							
นายสุวิทย์ วีระพงษ์	รองกรรมการผู้อำนวยการ (การผลิตและวิศวกรรม)	/			//							
นายสถิตย์ ตาบเพ็ชร	รองกรรมการผู้อำนวยการ (การประกันคุณภาพ)	/	//		/							
นางอาภาณัฐ วงษ์จรีต	ผู้จัดการฝ่ายบัญชี											

หมายเหตุ : X = ประธานกรรมการ / = กรรมการ // = กรรมการบริหาร

CTW-Beta : บริษัท ซีทีดับบลิว เบต้า จำกัด

SPEWC : บริษัท สยาม แปซิฟิค อิเล็กทริกไวร์แอนด์เคเบิล จำกัด

SAP : บริษัท เซียงไฮ้ เอเชีย แปซิฟิค อิเล็กทริก จำกัด

APWC : บริษัท เอเชีย แปซิฟิคไวร์แอนด์เคเบิล จำกัด

TMP : บริษัท ไทยเมทัล โพรเซสซิ่ง จำกัด

Loxpac-HK : บริษัท ล็อกซแพค (ฮ่องกง) จำกัด

SFO : บริษัท สยาม ไฟเบอร์ ออพติคส์ จำกัด

DDC : บริษัท ดับเบิล ดี เคเบิล จำกัด

PEWC : บริษัท แปซิฟิค อิเล็กทริกไวร์แอนด์เคเบิล จำกัด

ITD : บริษัท อิตาเลียนไทย ดีเวลอปเม้นต์ จำกัด (มหาชน)

LoxPac : บริษัท ล็อกซแพค (ประเทศไทย) จำกัด

โครงสร้างการจัดการ

รายชื่อกรรมการของบริษัทย่อย

รายชื่อกรรมการ	รายชื่อบริษัทย่อย				
	CTW-Beta	SFO	SPEWC	SAP	DDC
นายเปรมชัย กรรณสูต		//			
นายชุน ทาว-ชุน			/		
นายชุน ทาว-เฮิน	//	//	X	/	//
นายลี ไมเคิล เซา-จุน			//	/	
นายยวน จุ้น ถัง			/	/	
นายเจ็ง เซา-จุน			/	/	
นางสุนันทา แพงสุข	//				//
นายธนสิทธิ์ อังกลสิทธิ์	/	//			/
นายพลวัฒน์ เจริญสุขไพศาล	/				
นายสถิตย์ ตาบเพชร	/	//			/
นายสุวิทย์ วีระพงษ์	/				//
นายจิ่ง เซ้า ชุน	//		//		/
นายก๊วย ชิ-จิง	//	//			
นายเงิน เจ็ง หนาน			//		
นายบัณฑิต ต้นขวลิต			//		
นายชาติชาย ชูติมา			/		
นายจู่ ยี่ง เชียง			/		
นายกง เหว่ย			//	/	
นายหลู่ เว่ย หมิง				/	

หมายเหตุ : X = ประธานกรรมการ / = กรรมการ // = กรรมการบริหาร

โครงสร้างการจัดการ

การสรรหากรรมการและผู้บริหาร

อำนาจและหน้าที่ของคณะกรรมการ

คณะกรรมการต้องปฏิบัติตามหน้าที่ให้ตรงตามข้อกำหนด วัตถุประสงค์ ข้อบังคับบริษัทฯ และมติที่ประชุมสามัญผู้ถือหุ้นและวิสามัญผู้ถือหุ้นของบริษัทฯ

การเลือกกรรมการ

การคัดเลือกบุคคลที่จะแต่งตั้งเป็นกรรมการของบริษัทฯ จะต้องผ่านการพิจารณาและการเสนอเลือกตั้งหรือแต่งตั้งจากคณะกรรมการสรรหาและพิจารณาค่าตอบแทน (Nomination and Compensation Committee) โดยมีแนวทางดังนี้

1. คณะกรรมการสรรหาและพิจารณาค่าตอบแทนจะเป็นผู้สรรหา และพิจารณาคัดเลือกบุคคลที่จะได้รับการแต่งตั้งเป็นกรรมการของบริษัทฯ โดยพิจารณาจากประสบการณ์ ความรู้ความสามารถ จริยธรรม ความน่าเชื่อถือทางสังคม และนำเสนอต่อที่ประชุมสามัญผู้ถือหุ้นประจำปีเพื่อพิจารณาแต่งตั้งต่อไป
2. กรรมการของบริษัทฯ จะต้องไม่น้อยกว่า 5 คน โดยให้ที่ประชุมผู้ถือหุ้นเป็นผู้พิจารณาเลือกตั้ง และกรรมการไม่น้อยกว่ากึ่งหนึ่งจะต้องมีถิ่นฐานอยู่ในประเทศไทย
3. ในการลงคะแนนเสียงเลือกตั้งกรรมการ ผู้ถือหุ้นทุกคนมีคะแนนเสียงเท่ากับหนึ่งหุ้นต่อหนึ่งเสียง
4. มติของที่ประชุมผู้ถือหุ้นในการเลือกตั้งกรรมการให้ถือคะแนนเสียงข้างมากของผู้ถือหุ้นซึ่งมาประชุมและออกเสียงลงคะแนน ถ้ามีคะแนนเสียงเท่ากันให้ประธานในที่ประชุมออกเสียงเพิ่มขึ้นอีกเสียงหนึ่งเป็นเสียงชี้ขาด

การหมดอายุของกรรมการ

ในการประชุมสามัญผู้ถือหุ้นประจำปีทุกครั้ง ให้กรรมการออกจากตำแหน่งในอัตรา 1 ใน 3 ถ้าจำนวนกรรมการที่จะแบ่งออกให้ครบเป็น 3 ส่วนไม่ได้ ก็ให้ออกโดยจำนวนใกล้เคียงที่สุดกับส่วน 1 ใน 3

กรรมการที่จะต้องออกจากตำแหน่งในปีแรก และปีที่สองภายหลังใช้ข้อบังคับนี้ ให้ใช้วิธีจับฉลาก ส่วนปีหลังจากนั้นให้กรรมการที่อยู่ในตำแหน่งนานที่สุดเป็นผู้ออกจากตำแหน่ง

กรรมการที่ออกจากตำแหน่งไปนั้น อาจได้รับเลือกตั้งใหม่ได้

นอกจากพ้นตำแหน่งตามวาระแล้ว กรรมการต้องพ้นจากตำแหน่งเมื่อ

1. ถึงแก่กรรม
2. ลาออก
3. ขาดคุณสมบัติ หรือมีลักษณะต้องห้ามตามกฎหมายว่าด้วยบริษัทมหาชนจำกัด
4. ที่ประชุมผู้ถือหุ้นลงมติให้ออกด้วยคะแนนเสียงไม่น้อยกว่า 3 ใน 4 ของจำนวนผู้ถือหุ้นซึ่งมาประชุมและมีสิทธิออกเสียง และมีหุ้นนับรวมกันได้ไม่น้อยกว่ากึ่งหนึ่งของจำนวนหุ้นที่ถือโดยผู้ถือหุ้นที่มาประชุม และมีสิทธิออกเสียง
5. ศาลมีคำสั่งให้ออก

ในกรณีที่ตำแหน่งกรรมการว่างลงเพราะเหตุอื่นนอกจากถึงคราวออกตามวาระให้คณะกรรมการเลือกบุคคลซึ่งมีคุณสมบัติและไม่มีลักษณะต้องห้ามตามกฎหมายว่าด้วยบริษัทมหาชนจำกัดเข้าเป็นกรรมการแทนในการประชุมคณะกรรมการคราวถัดไป เว้นแต่วาระของกรรมการผู้ออกไปนั้นจะเหลือน้อยกว่า 2 เดือน มติของคณะกรรมการ ต้องประกอบด้วยคะแนนเสียงไม่น้อยกว่า 3 ใน 4 ของจำนวนกรรมการที่ยังเหลืออยู่ บุคคลซึ่งเข้าเป็นกรรมการแทนดังกล่าว ให้อยู่ในตำแหน่งเพียงเท่าวาระที่ยังเหลืออยู่ของกรรมการซึ่งตนแทน

การกำกับดูแลกิจการ

บริษัทฯ ได้ปฏิบัติตามหลักการกำกับดูแลกิจการที่ดีตามเนื้อหา 5 หมวด ดังนี้

1. สิทธิของผู้ถือหุ้น

บริษัทฯ ตระหนักและให้ความสำคัญต่อสิทธิของผู้ถือหุ้นเสมอ โดยมีแนวปฏิบัติในด้านสิทธิของผู้ถือหุ้น ดังนี้

- 1.1 บริษัทฯ ไม่กระทำการใดๆ อันเป็นการริดรอนสิทธิของผู้ถือหุ้น
- 1.2 บริษัทฯ จัดประชุมผู้ถือหุ้นที่สำนักงานใหญ่ของบริษัทฯ ซึ่งผู้ถือหุ้นสามารถเดินทางเข้าร่วมประชุมได้สะดวก
- 1.3 ในการประชุมผู้ถือหุ้นประจำปี 2562 บริษัทฯ ไม่ได้มีการเพิ่มวาระอื่นๆ ที่ไม่ได้ระบุไว้ในหนังสือเชิญประชุมผู้ถือหุ้นที่ได้จัดส่งให้แก่ผู้ถือหุ้นแล้ว
- 1.4 หนังสือเชิญประชุมผู้ถือหุ้นและเอกสารประกอบในแต่ละวาระ มีคำชี้แจงและข้อมูลสำหรับผู้ถือหุ้นศึกษาข้อมูลอย่างครบถ้วน
- 1.5 ก่อนการประชุมผู้ถือหุ้น มีการชี้แจงวิธีการออกเสียงลงคะแนนและการนับคะแนนเสียง เพื่อให้ผู้ถือหุ้นทราบกฎเกณฑ์ต่างๆ ที่ใช้ในการประชุมและมีการใช้บัตรลงคะแนนเสียง
- 1.6 บริษัทฯ อำนวยความสะดวกและส่งเสริมให้ผู้ถือหุ้นสามารถใช้สิทธิในการเข้าร่วมประชุมและออกเสียงได้อย่างเต็มที่
- 1.7 ในการประชุมผู้ถือหุ้น บริษัทฯ เปิดโอกาสให้ผู้ถือหุ้นสามารถแสดงความคิดเห็นหรือตั้งคำถามในเรื่องการดำเนินงานของบริษัทฯ ได้อย่างอิสระ
- 1.8 เสนอให้ที่ประชุมผู้ถือหุ้นพิจารณาอนุมัติค่าตอบแทนกรรมการทุกปี และพิจารณาอนุมัติการจ่ายเงินปันผล เมื่อบริษัทฯ มีกำไร
- 1.9 บริษัทฯ ได้เผยแพร่รายงานการประชุมผู้ถือหุ้น ให้ผู้ถือหุ้นได้รับทราบผ่านเว็บไซต์ของตลาดหลักทรัพย์แห่งประเทศไทย และบนเว็บไซต์ของบริษัทฯ ภายใน 14 วัน นับจากวันประชุม โดยระบุนผลการลงคะแนนในแต่ละวาระด้วย
- 1.10 หากที่ประชุมผู้ถือหุ้นได้พิจารณาเรื่องราวต่างๆ ตามระเบียบวาระการประชุมเสร็จสิ้นลงแล้ว มีผู้ถือหุ้นซึ่งมีหุ้นนับรวมกันได้ไม่น้อยกว่า 1 ใน 3 ของจำนวนหุ้นทั้งหมด มีสิทธิที่จะขอให้ที่ประชุมพิจารณาเรื่องอื่นๆ นอกเหนือจากที่กำหนดไว้ในหนังสือบอกกล่าวนัดประชุมได้
- 1.11 ณ วันที่ 28 มีนาคม 2562 ซึ่งเป็นวันกำหนดรายชื่อผู้ถือหุ้น (Record Date) ล่าสุด บริษัทฯ มีหุ้นที่ถือโดยผู้ถือหุ้นรายย่อย (Free Float) อยู่ร้อยละ 27.32

2. การปฏิบัติต่อผู้ถือหุ้นอย่างเท่าเทียมกัน

บริษัทฯ ให้ความสำคัญในการปฏิบัติที่เท่าเทียมกันต่อผู้ถือหุ้นทุกราย โดยในปีที่ผ่านมา บริษัทฯ ได้จัดให้มีการประชุมสามัญผู้ถือหุ้นประจำปี เมื่อวันที่ 29 เมษายน 2562 ณ ที่สำนักงานใหญ่ของบริษัทฯ โดยมีการเข้าประชุม 9 คน จากจำนวนกรรมการทั้งหมด 11 คน คิดเป็นร้อยละ 81.82 ซึ่งบริษัทฯ มีแนวปฏิบัติต่อผู้ถือหุ้นอย่างเท่าเทียมกัน ดังนี้

- 2.1 บริษัทฯ ได้จัดทำหนังสือเชิญประชุมผู้ถือหุ้น โดยระบุระเบียบวาระการประชุมพร้อมทั้งความเห็นของคณะกรรมการ และเอกสารประกอบการพิจารณาในวาระต่างๆ อย่างเพียงพอที่จะให้ผู้ถือหุ้นพิจารณาและตัดสินใจออกเสียงลงคะแนนได้อย่างเหมาะสม
- 2.2 บริษัทฯ ได้จัดส่งหนังสือเชิญประชุมให้แก่ผู้ถือหุ้นไม่น้อยกว่า 10 วัน ก่อนวันประชุม
- 2.3 จัดทำหนังสือเชิญประชุมผู้ถือหุ้นเป็นภาษาไทยและภาษาอังกฤษ ลงประกาศหนังสือเชิญประชุมผู้ถือหุ้นในหนังสือพิมพ์รายวันพร้อมทั้งเผยแพร่หนังสือเชิญประชุมบนเว็บไซต์ของบริษัทฯ ทั้งภาษาไทยและภาษาอังกฤษก่อนวันประชุม
- 2.4 เปิดโอกาสให้ผู้ถือหุ้นที่ไม่สามารถเข้าร่วมประชุมด้วยตนเอง ใช้สิทธิออกเสียงโดยมอบฉันทะให้ผู้อื่นเข้าร่วมประชุม และออกเสียงลงมติแทนได้ โดยใช้แบบหนังสือมอบฉันทะแบบ ข. ซึ่งเป็นแบบที่ผู้ถือหุ้นสามารถกำหนดทิศทาง การลงคะแนนเสียงได้เองในแต่ละวาระ โดยบริษัทฯ ได้จัดส่งไปให้พร้อมหนังสือเชิญประชุมผู้ถือหุ้น
- 2.5 ผู้ถือหุ้นทุกรายมีสิทธิออกเสียงตามจำนวนหุ้นที่ถืออยู่ โดยมีคะแนนเสียงเท่ากับหนึ่งหุ้นต่อหนึ่งเสียง
- 2.6 ในวาระการเลือกตั้งกรรมการ ผู้ถือหุ้นใช้สิทธิในการแต่งตั้งกรรมการเป็นรายบุคคลได้
- 2.7 ในการประชุมสามัญผู้ถือหุ้นประจำปี 2562 บริษัทฯ ได้เสนอชื่อกรรมการอิสระจำนวน 3 คน เป็นทางเลือกในการมอบฉันทะของผู้ถือหุ้น โดยมีผู้ถือหุ้นจำนวน 7 ราย มอบอำนาจให้กรรมการอิสระเป็นผู้รับมอบอำนาจให้ออกเสียงแทน
- 2.8 บริษัทฯ มีนโยบายในการซื้อขายหลักทรัพย์ และการใช้ข้อมูลภายใน และได้แจ้งให้กรรมการ ผู้บริหาร และพนักงานต้องปฏิบัติตามนโยบายดังกล่าว ดังนี้
 - 1) เมื่อมีการซื้อ ขาย โอน หรือรับโอนหลักทรัพย์ของบริษัทฯ กรรมการหรือผู้บริหารต้องนำส่งรายงานการซื้อขายหลักทรัพย์ตามแบบ 59-2 ไปยังสำนักงาน กสท. และเลขานุการบริษัทฯ ภายใน 3 วันทำการ นับตั้งแต่วันที่มีการซื้อ ขาย โอน หรือรับโอนหลักทรัพย์ของบริษัทฯ

การกำกับดูแลกิจการ

- 2) ห้ามกรรมการ ผู้บริหาร และพนักงานผู้ล่วงรู้ข้อมูลภายใน นำข้อมูลภายในไปแสวงหาประโยชน์ หรือเปิดเผยแก่บุคคลอื่น ไม่ว่าโดยทางตรงหรือทางอ้อม และไม่ว่าด้วยวิธีใด โดยรู้หรือควรรู้ว่าผู้รับข้อมูลอาจนำข้อมูลไปใช้ประโยชน์ในการซื้อขายหลักทรัพย์ ไม่ว่าเพื่อตนเองหรือบุคคลอื่น และไม่ว่าจะได้รับผลตอบแทนหรือไม่ก็ตาม
- 3) ห้ามกรรมการ ผู้บริหาร และพนักงานผู้ล่วงรู้ข้อมูลภายใน ทำการซื้อขายหลักทรัพย์ของบริษัทฯ ในช่วงระยะเวลาก่อนที่จะเผยแพร่ข้อมูลภายใน
- 4) บริษัทฯ จะเก็บรักษาข้อมูลงบการเงินและข้อมูลสารสนเทศก่อนนำส่งต่อตลาดหลักทรัพย์ฯ กรรมการ ผู้บริหารและพนักงานที่เกี่ยวข้อง จะต้องรักษาความลับของบริษัทฯ อย่างเคร่งครัด

ทั้งนี้ บริษัทฯ มีบทลงโทษกรณีฝ่าฝืนนโยบายในการซื้อขายหลักทรัพย์ และการใช้ข้อมูลภายในของบริษัทฯ ดังนี้

- 1) กรรมการ ผู้บริหาร : พรบ. หลักทรัพย์และตลาดหลักทรัพย์ฯ มาตรา 296 กำหนดว่า ผู้ใดที่ซื้อขายหลักทรัพย์โดยใช้ข้อมูลภายใน (มาตรา 242) "ต้องระวางโทษจำคุกไม่เกินสองปี หรือปรับตั้งแต่ห้าแสนบาทถึงสองล้านบาท หรือทั้งจำทั้งปรับ"
 - 2) พนักงานที่ล่วงรู้ข้อมูลภายใน : หากฝ่าฝืนนโยบายฉบับนี้ อาจถูกพิจารณาลงโทษทางวินัย จนถึงขั้นให้ออกจากงาน รวมถึงอาจมีความรับผิดทั้งทางอาญาและทางแพ่ง ตาม พรบ. หลักทรัพย์และตลาดหลักทรัพย์ฯ
- 2.9 บริษัทฯ ทำรายการที่เกี่ยวข้องกัน โดยปฏิบัติตามกฎเกณฑ์ของตลาดหลักทรัพย์และสำนักงาน ก.ล.ต.

3. การคำนึงถึงบทบาทของผู้มีส่วนได้เสีย

บริษัทฯ ให้ความสำคัญต่อผู้ที่เกี่ยวข้องและผู้มีส่วนได้เสียทุกกลุ่ม ดังนี้

- 3.1 บริษัทฯ ได้กำหนดนโยบายความรับผิดชอบต่อสังคมและนโยบายต่อต้านการทุจริต โดยได้รับการอนุมัติจากที่ประชุมคณะกรรมการ
- 3.2 ในกรณีที่บริษัทฯ มีกำไร บริษัทฯ จะขอให้ที่ประชุมผู้ถือหุ้นอนุมัติจ่ายค่าปันผลตอบแทน หรือเงินรางวัลพิเศษประจำปีแก่กรรมการและพนักงาน
- 3.3 บริษัทฯ ได้จัดทำจรรยาบรรณของกรรมการและพนักงาน เพื่อเป็นหลักในการปฏิบัติงานของกรรมการและพนักงาน ต่อผู้มีส่วนได้เสียทุกกลุ่ม โดยมีรายละเอียด ดังนี้

ลูกค้า : บริษัทฯ ได้สร้างความสัมพันธ์ที่ดีต่อกู้ค้า โดยยึดหลักความซื่อสัตย์สุจริต การรักษามาตรฐานและคุณภาพและเชื่อถือซึ่งกันและกัน กรรมการและผู้บริหารจะต้องเอาใจใส่และรับผิดชอบต่อลูกค้าเกี่ยวกับผลิตภัณฑ์ การกำหนดมาตรฐานคุณภาพและดูแลรักษามาตรฐานนั้น

พนักงาน : บริษัทฯ ได้ให้ความสำคัญกับนโยบายความปลอดภัยในการทำงานของพนักงาน โดยจัดสภาพแวดล้อมในการทำงานให้มีลักษณะปลอดภัย ถูกสุขลักษณะ และจัดหาอุปกรณ์ป้องกันอุบัติเหตุที่อาจเกิดขึ้นจากการทำงานให้แก่พนักงานทุกคน รวมทั้งปรับปรุงสภาพแวดล้อมในการทำงานให้ดีขึ้น เพื่อให้การทำงานของพนักงานมีประสิทธิภาพ มีการจัดตั้งคณะกรรมการความปลอดภัย อาชีวอนามัยและสภาพแวดล้อมในการทำงาน และมีการติดตามประเมินผลทุกเดือน ตลอดจนกำหนดวิธีการจ้างงานและเปิดโอกาสในการจ้างงานอย่างเสมอภาค เพื่อให้ได้พนักงานที่มีคุณภาพ มีความรู้และความชำนาญที่จำเป็นสำหรับการดำเนินงานในธุรกิจ

บริษัทฯ มีการส่งเสริมการพัฒนาความรู้ความสามารถของพนักงานอย่างสม่ำเสมอ โดยจัดให้มีการอบรมภายในบริษัทฯ และส่งพนักงานไปอบรมสัมมนาภายนอกบริษัทฯ ทั้งในประเทศและต่างประเทศ

บริษัทฯ ได้จัดให้มีกล่องรับการแจ้งเบาะแสหรือร้องเรียนจากพนักงานในกรณีพบเห็นการทำผิดกฎหมายหรือกฎระเบียบของบริษัทฯ นอกจากนี้ บริษัทฯ ได้มีการจัดตั้งกองทุนสำรองเลี้ยงชีพสำหรับพนักงานตั้งแต่ปี 2536 เป็นต้นมา เพื่อเป็นหลักประกันให้แก่พนักงานเมื่อยามเกษียณอายุหรือออกจากงาน โดยพนักงานสามารถขอเกษียณอายุการทำงานก่อนได้ หากพนักงานมีอายุครบ 55 ปี และมีอายุการทำงานครบ 25 ปี ซึ่งจะได้รับเงินชดเชยตามระเบียบของบริษัทฯ และตามที่กฎหมายกำหนด

คู่ค้าหรือเจ้าหนี้ : จะต้องทำให้มั่นใจว่ามีวิธีการปฏิบัติที่ดีในการซื้อสินค้าจากคู่ค้า และเป็นไปตามเงื่อนไขทางการค้า รวมถึงเงื่อนไขการกู้ยืมเงินจากเจ้าหนี้เกี่ยวกับวัตถุประสงค์การใช้เงิน การชำระคืน หลักทรัพย์ค้ำประกันและข้อตกลงอื่นๆ นอกจากนี้บริษัทฯ ได้ให้ข้อมูลที่ถูกต้องแก่คู่ค้าหรือเจ้าหนี้เสมอ

ชุมชนและสังคม : จะต้องมีความรับผิดชอบต่อชุมชนและสังคมในการใช้ทรัพยากรและรักษาสิ่งแวดล้อม บริษัทฯ ตระหนักถึงความสำคัญต่อการรักษาสิ่งแวดล้อม มีการบริหารจัดการโดยใช้เทคโนโลยีและขั้นตอนการผลิตที่มีมาตรฐานด้านสิ่งแวดล้อม ตามข้อกำหนดของมาตรฐาน ISO 14001 : 2015 โดยมีการจัดทำระบบบำบัดของเสียต่างๆ อาทิเช่น บำบัดระบบน้ำเสียก่อนปล่อยสู่ธรรมชาติทุกครั้ง ติดตั้งระบบบำบัดวันที่เกิดจากการเผาไหม้ จัดทำระบบกรองฝุ่นละออง และได้จัดทำโรคภัยและกาออกสู่สาธารณะแต่ละประเภทเพื่อส่งต่อไปบำบัดตามหลักวิชาการกับหน่วยงานที่ได้รับการรับรองมาตรฐานจากกรมโรงงานอุตสาหกรรม อีกทั้งมีการนำวัสดุใช้แล้วมาใช้ประโยชน์ใหม่อีก ซึ่งเป็นการประหยัดพลังงานและทรัพยากรธรรมชาติ รวมถึงเพื่อประโยชน์ของชุมชนทั่วไป ทั้งนี้บริษัทฯ ได้ปฏิบัติตามข้อกำหนดของกฎหมาย และกฎระเบียบของหน่วยงานต่างๆ ที่เกี่ยวข้องโดยเคร่งครัดเสมอมา

การกำกับดูแลกิจการ

บริษัทฯ ได้ปรับเปลี่ยนเชื้อเพลิงสำหรับใช้ในสายงานการผลิตเต็ม 100% ตั้งแต่ปี 2555 เป็นต้นมา จากเดิมที่ใช้ น้ำมันเตา (Fuel Oils) ซึ่งต้องนำเข้าจากต่างประเทศและราคามีการปรับขึ้นอย่างต่อเนื่องมาโดยตลอด โดยเปลี่ยนเป็นใช้ก๊าซธรรมชาติ (Natural Gas) จากบริษัท ปตท. จำกัด (มหาชน) ซึ่งถือเป็นเชื้อเพลิงที่สะอาด เป็นมิตรกับสิ่งแวดล้อม และช่วยลดปริมาณมลภาวะเป็นพิษ โดยทำให้ไม่มีเขม่าควันดำหรือละอองฝุ่นจากการเผาไหม้ ไม่เกิดก๊าซซัลเฟอร์ไดออกไซด์ (Sulfur Dioxide) (SO₂) และก๊าซคาร์บอนมอนอกไซด์ (Carbon Monoxide) (CO) ส่งผลให้ค่าใช้จ่ายในการบำบัดควันไฟที่เกิดจากเผาไหม้ลดลง นอกจากนี้ บริษัทฯ มีกระบวนการบำรุงรักษาเชิงป้องกัน (Preventive Maintenance P.M.) อย่างสม่ำเสมอจากผู้เชี่ยวชาญ รวมถึงมีการวัดค่าฝุ่นละอองบริเวณพื้นที่ทำงาน และปล่องควันเพื่อป้องกันมลภาวะเป็นพิษจากฝุ่นละอองและแก๊สจากการเผาไหม้ ซึ่งได้ติดตั้งอุปกรณ์บำบัดควันและฝุ่นละอองด้วย

ในส่วนของการใช้ไฟฟ้าซึ่งถือเป็นพลังงานหลักในการผลิต บริษัทฯ ให้ความสำคัญโดยการส่งเสริมและสนับสนุน “โครงการอนุรักษ์พลังงานในสถานประกอบการ” ตามพระราชบัญญัติการส่งเสริมการอนุรักษ์พลังงานของกระทรวงพลังงาน โดยแต่งตั้งคณะกรรมการอนุรักษ์พลังงาน เพื่อกำหนดนโยบายและแผนการทำงานอย่างต่อเนื่อง โดยได้จัดอบรมให้ความรู้ด้านการอนุรักษ์พลังงานแก่พนักงาน รวมทั้งปรับปรุง แก๊ส อุปกรณ์ เครื่องจักรต่างๆ อาทิเช่น เปลี่ยนบัลลัมแบบลูกสูบเป็นแบบสกรู เปลี่ยนเครื่องปรับอากาศที่ได้รับฉลากประหยัดไฟเบอร์ 5 แทนของเดิมที่เสียไป เปลี่ยนหลอดไฟชนิดฟลูออเรสเซนต์ขนาด 36 วัตต์เป็นหลอดแอลอีดี (LED) ขนาด 10 วัตต์ ในสำนักงานและอาคารโรงงาน ติดตั้งตัวเก็บประจุไฟฟ้า (Capacitor Bank) เพื่อปรับปรุงค่า Power Factor ในระบบไฟฟ้าของโรงงาน เพื่อลดการสูญเสียในระบบและลดค่าปรับที่ต้องจ่ายให้ทางไฟฟ้า เป็นต้น รวมถึงการบำรุงรักษาเครื่องจักรตามแผนเพื่อให้เกิดการสูญเสีย และเพิ่มประสิทธิภาพในกระบวนการผลิต อีกทั้งบริษัทฯ ได้เข้าร่วมโครงการเปลี่ยนเครื่องจักรที่มีประสิทธิภาพต่ำกับกรมพัฒนาพลังงานทดแทนและอนุรักษ์พลังงาน ซึ่งได้รับเงินสนับสนุนบางส่วนจากกรมฯ ในการจัดหาเครื่องจักรใหม่

ผู้สอบบัญชี : บริษัทฯ ได้ให้ความร่วมมือเป็นอย่างดีต่อผู้สอบบัญชีในการให้ข้อมูลทางการเงินและข้อมูลที่เกี่ยวข้องตามที่ผู้สอบบัญชีต้องการ โดยผู้สอบบัญชีสามารถปฏิบัติหน้าที่ได้อย่างเป็นอิสระ

ผู้ถือหุ้นและกลุ่มผู้มีส่วนได้เสียอื่นๆ : กรรมการจะต้องมีความรับผิดชอบต่อผู้ถือหุ้นและกลุ่มผู้ให้การสนับสนุนทางการเงินในเรื่องเกี่ยวกับการเปิดเผยสารสนเทศ วิธีการปฏิบัติทางบัญชี และการใช้สารสนเทศภายใน โดยกรรมการจะต้องตัดสินใจดำเนินการใดๆ ด้วยความซื่อสัตย์สุจริต เป็นธรรมต่อผู้ถือหุ้นทั้งรายใหญ่และรายย่อย และเพื่อผลประโยชน์โดยรวม

4. การเปิดเผยข้อมูลและความโปร่งใส

บริษัทฯ ให้ความสำคัญในการเปิดเผยข้อมูลของบริษัทฯ อย่างถูกต้องและครบถ้วน ดังนี้

- 4.1 ข้อมูลที่แสดงในรายงานทางการเงิน มีความถูกต้อง เชื่อถือได้ และเป็นไปตามมาตรฐานการบัญชีที่รับรองโดยทั่วไป ซึ่งผ่านการตรวจสอบจากผู้สอบบัญชีที่มีความเป็นอิสระและมีคุณสมบัติที่ได้รับการยอมรับ เป็นผู้สอบบัญชีที่ได้รับความเห็นชอบจากสำนักงานคณะกรรมการกำกับหลักทรัพย์และตลาดหลักทรัพย์ (สำนักงาน ก.ล.ต.) โดยคณะกรรมการตรวจสอบมีหน้าที่ในการสอบทานงบการเงินให้มีความถูกต้อง ครบถ้วน

ในปี 2562 ผู้สอบบัญชีได้แสดงความเห็นต่องบการเงินประจำปี 2562 ของบริษัทฯ ไว้อย่างไม่มีเงื่อนไข และบริษัทฯ ได้นำส่งงบการเงินต่อสำนักงานคณะกรรมการกำกับหลักทรัพย์และตลาดหลักทรัพย์ (สำนักงาน ก.ล.ต.) และตลาดหลักทรัพย์แห่งประเทศไทย ในระยะเวลาที่กำหนด โดยไม่มีประวัติการถูกสั่งให้แก้ไขงบการเงินจากสำนักงาน ก.ล.ต.
- 4.2 คณะกรรมการได้จัดทำรายงานความรับผิดชอบต่อคณะกรรมการต่อรายงานทางการเงินซึ่งได้รับการรับรองจากที่ประชุมคณะกรรมการ โดยเปิดเผยไว้คู่กับรายงานของผู้สอบบัญชีในรายงานประจำปี
- 4.3 บริษัทฯ ได้เปิดเผยขอบเขต หน้าที่และความรับผิดชอบต่อกรรมการ และกรรมการชุดย่อย ดังนี้
 - 4.3.1 ขอบเขตหน้าที่และความรับผิดชอบต่อกรรมการ กรรมการตรวจสอบ กรรมการสรรหาและพิจารณาค่าตอบแทน และกรรมการบริหาร (อ้างอิงถึง หัวข้อโครงสร้างกรรมการบริษัทฯ หน้าที่ 17 - 19)
 - 4.3.2 การทำหน้าที่ของกรรมการในปี 2562 ที่ผ่านมา ได้แก่ จำนวนครั้งของการประชุมและจำนวนครั้งที่กรรมการแต่ละท่านเข้าร่วมประชุม
 - 4.3.3 เปิดเผยค่าตอบแทนที่จ่ายแก่กรรมการ (อ้างอิงถึงหัวข้อค่าตอบแทนกรรมการ หน้าที่ 21)
- 4.4 บริษัทฯ ได้เปิดเผยรายละเอียดการทำรายการระหว่างกันไว้อย่างครบถ้วน (อ้างอิงหัวข้อ รายการระหว่างกัน หน้าที่ 37 - 40)
- 4.5 บริษัทฯ ได้เปิดเผยข้อมูลงบการเงิน แบบแสดงรายการข้อมูลประจำปี รายงานประจำปี และรายงานการประชุมผู้ถือหุ้นโดยเผยแพร่ไว้ที่เว็บไซต์ของบริษัทฯ www.ctw.co.th
- 4.6 บริษัทฯ ได้เปิดเผยค่าสอบบัญชีที่จ่ายให้แก่บริษัทสอบบัญชี (อ้างอิงค่าตอบแทนผู้สอบบัญชี หน้าที่ 84)
- 4.7 ผู้ถือหุ้นและนักลงทุนสามารถติดต่อขอทราบข้อมูลของบริษัทฯ ได้ โดยผ่านแผนกบริการองค์กร (Corporate Services Section) โทร 02-745-6118 ถึง 30 หรือที่ e-mail address : kanjana@ctw.co.th

การกำกับดูแลกิจการ

5. ความรับผิดชอบของคณะกรรมการ

บริษัทฯ ให้ความสำคัญต่อบทบาทหน้าที่ และความรับผิดชอบของคณะกรรมการในการกำกับดูแลกิจการเพื่อประโยชน์สูงสุดของบริษัทฯ โดยมีรายละเอียดดังนี้

5.1 โครงสร้างของคณะกรรมการ

- 5.1.1 ตามข้อบังคับของบริษัทฯ กรรมการของบริษัทฯ ให้มีจำนวนไม่น้อยกว่า 5 คน โดยให้ที่ประชุมผู้ถือหุ้นเป็นผู้พิจารณาเลือกตั้ง
- 5.1.2 ณ วันที่ 31 ธันวาคม 2562 บริษัทฯ มีกรรมการจำนวน 12 คน ประกอบด้วย

กรรมการที่เป็นผู้บริหาร	3 คน
กรรมการที่ไม่เป็นผู้บริหาร	9 คน (เป็นกรรมการอิสระ 4 คน)
- 5.1.3 ในการประชุมสามัญผู้ถือหุ้นประจำปี ให้กรรมการออกจากตำแหน่งจำนวน 1 ใน 3 กรรมการจึงมีวาระในการดำรงตำแหน่งที่แน่นอนคราวละ 3 ปี
- 5.1.4 ประธานกรรมการและกรรมการผู้อำนวยการมีหน้าที่ความรับผิดชอบต่างกัน และเพื่อเป็นการแบ่งแยกหน้าที่ในการกำหนดนโยบายการกำกับดูแลและการบริหารงานประจำ ประธานกรรมการจึงไม่ได้เป็นบุคคลเดียวกับกรรมการผู้อำนวยการ
- 5.1.5 บริษัทฯ มีเลขานุการบริษัท ทำหน้าที่ให้คำแนะนำด้านกฎหมาย และกฎเกณฑ์ต่างๆ ที่คณะกรรมการจะต้องทราบ

5.2 คณะกรรมการชุดย่อย

- 5.2.1 คณะกรรมการของบริษัทฯ ได้จัดให้มีคณะกรรมการตรวจสอบและคณะกรรมการสรรหาและพิจารณาค่าตอบแทน เพื่อช่วยศึกษาและกลั่นกรองงาน
- 5.2.2 การเข้าร่วมประชุมของกรรมการตรวจสอบและกรรมการสรรหาและพิจารณาค่าตอบแทน (อ้างอิงหัวข้อ โครงสร้างกรรมการและขอบเขตอำนาจหน้าที่ของคณะกรรมการชุดย่อยของบริษัทฯ หน้าที่ 17 - 18)
- 5.2.3 ประธานกรรมการไม่ได้เป็นประธานในคณะกรรมการชุดย่อย เพื่อให้การทำหน้าที่ของคณะกรรมการชุดย่อยมีความเป็นอิสระ
- 5.2.4 ประธานคณะกรรมการชุดย่อยทุกคณะของบริษัทฯ เป็นกรรมการอิสระ

5.3 บทบาท หน้าที่ และความรับผิดชอบของคณะกรรมการ

- 5.3.1 คณะกรรมการได้ร่วมกันกำหนดนโยบายและให้ความเห็นชอบเกี่ยวกับการดำเนินงานที่สำคัญของบริษัทฯ ดูแลให้บริษัทฯ มีการดำเนินกิจกรรมต่างๆ อย่างถูกต้องตามกฎหมายที่เกี่ยวข้อง โดยในปี 2562 บริษัทฯ ไม่มีประวัติการกระทำผิดกฎหมายหรือระเบียบที่เกี่ยวข้องของสำนักงาน ก.ล.ต. หรือตลาดหลักทรัพย์แห่งประเทศไทย แต่อย่างใด
- 5.3.2 บริษัทฯ ได้จัดทำข้อพึงปฏิบัติทางจรรยาบรรณสำหรับกรรมการและพนักงาน เพื่อให้กรรมการ ผู้บริหาร และพนักงานของบริษัทฯ ยึดถือเป็นแนวทางในการปฏิบัติหน้าที่
- 5.3.3 การเข้าร่วมประชุมของกรรมการ (อ้างอิง หัวข้อการเข้าร่วมประชุมของคณะกรรมการ หน้าที่ 17)

5.4 การประชุมคณะกรรมการ

- 5.4.1 คณะกรรมการบริษัทฯ ได้จัดให้มีการประชุมโดยปกติอย่างน้อย 3 เดือนต่อครั้ง และจะมีการประชุมเพิ่มเติมตามความจำเป็นและเหมาะสม โดยมีการกำหนดวาระชัดเจนล่วงหน้า
- 5.4.2 เลขานุการบริษัท ได้จัดหนังสือเชิญประชุมพร้อมระเบียบวาระการประชุม และเอกสารจัดส่งให้กรรมการก่อนการประชุมล่วงหน้าไม่น้อยกว่า 7 วัน เพื่อให้กรรมการได้ศึกษาข้อมูลอย่างเพียงพอก่อนเข้าร่วมประชุมคณะกรรมการ
- 5.4.3 ในการประชุมคณะกรรมการแต่ละครั้งจะต้องมีกรรมการมาประชุมไม่น้อยกว่ากึ่งหนึ่งของจำนวนกรรมการทั้งหมดจึงจะครบเป็นองค์ประชุม
- 5.4.4 ในปี 2562 ที่ผ่านมา คณะกรรมการมีการประชุมจำนวน 4 ครั้ง การประชุมแต่ละครั้งใช้เวลาโดยเฉลี่ยประมาณ 1 ชั่วโมง 4 นาที โดยได้มีการจัดบันทึกการประชุมไว้เป็นลายลักษณ์อักษร และจัดเก็บรายงานการประชุมที่ผ่านการรับรองจากคณะกรรมการพร้อมใช้ในการอ้างอิงและให้ผู้ที่เกี่ยวข้องสามารถตรวจสอบได้
- 5.4.5 ประธานกรรมการและกรรมการผู้อำนวยการจะเป็นผู้ร่วมกันพิจารณาการเลือกเรื่องเข้าวาระการประชุมคณะกรรมการ โดยกรรมการมีความเป็นอิสระที่จะเสนอเรื่องเข้าสู่วาระการประชุมคณะกรรมการ

ความรับผิดชอบต่อสังคม

นโยบายความรับผิดชอบต่อสังคม(CSR Policy)

บริษัท จรุงไทยไวร์แอนด์เคเบิล จำกัด (มหาชน) และบริษัทย่อย ประกอบธุรกิจผลิตสายไฟฟ้า สายเคเบิล สายโทรศัพท์ สายเคเบิลใยแก้วนำแสง ลวดอาบนํ้ายาและไม่อาบนํ้ายา มีความมุ่งมั่นที่จะดำเนินธุรกิจด้วยความรับผิดชอบต่อผลกระทบในด้านต่างๆ ที่เกิดขึ้นจากการประกอบกิจการของบริษัทฯ ควบคู่ไปกับการผลิตสินค้าที่มีคุณภาพและมีความปลอดภัย ได้มาตรฐานในระดับสากล โดยยึดหลักการดำเนินธุรกิจภายใต้การกำกับดูแลกิจการที่ดี ด้วยความรับผิดชอบต่อสังคมและสิ่งแวดล้อม คำนึงถึงผู้ที่มีส่วนได้เสียทุกฝ่ายที่เกี่ยวข้อง บริษัทฯ จึงกำหนดนโยบายความรับผิดชอบต่อสังคม ดังนี้

แนวทางการดำเนินงานด้วยความรับผิดชอบต่อสังคม (CSR Practice)

1. การประกอบธุรกิจด้วยความเป็นธรรม (Business Ethics)

บริษัทฯ ส่งเสริมการแข่งขันทางการค้าอย่างเสรี โดยกรรมการ ผู้บริหารและพนักงานต้องยึดมั่นในการตัดสินใจและการดำเนินงานทางธุรกิจภายใต้กรอบของกฎหมาย ข้อกำหนด และระเบียบที่เกี่ยวข้องอย่างเคร่งครัด รวมทั้งประพฤติปฏิบัติตนอยู่ในกรอบของคุณธรรมที่พึงามหลีกเลี่ยงการดำเนินการที่อาจก่อให้เกิดความขัดแย้งทางผลประโยชน์

แนวทางปฏิบัติ

- 1) ไม่สนับสนุนการดำเนินการที่มีลักษณะเป็นการละเมิดทรัพย์สินทางปัญญาหรือลิขสิทธิ์
- 2) ปฏิบัติตามเงื่อนไขหรือสัญญาต่างๆ ที่มีต่อลูกค้า คู่ค้า หรือเจ้าหนี้อย่างเคร่งครัด
- 3) ผลิตสินค้าที่มีคุณภาพและมีความปลอดภัย โดยเสนอขายในราคาที่เป็นธรรม
- 4) หลีกเลี่ยงการเข้าทำรายการที่อาจก่อให้เกิดความขัดแย้งทางผลประโยชน์ หากต้องทำรายการที่มีความเกี่ยวโยง จะมีการเปิดเผยข้อมูลอย่างครบถ้วน

2. การเคารพสิทธิมนุษยชน

บริษัทฯ ให้ความสำคัญและเคารพต่อสิทธิมนุษยชน โดยการปฏิบัติต่อผู้ที่เกี่ยวข้องด้วยความเสมอภาค ไม่เลือกปฏิบัติ ไม่แบ่งแยกเพศ เชื้อชาติ ศาสนา หรือภูมิภานา ส่งเสริมให้มีการปฏิบัติตามหลักสิทธิมนุษยชนตามมาตรฐานสากล

แนวทางปฏิบัติ

- 1) ส่งเสริมความเสมอภาคในการทำงาน ไม่แบ่งแยกเพศ เชื้อชาติ ศาสนา เพศหญิงชาย หรือภูมิภานาเดิม
- 2) ไม่มีการใช้แรงงานเด็กและสนับสนุนการต่อต้านการใช้แรงงานเด็กในรูปแบบต่างๆ
- 3) จัดให้มีสภาพการทำงานที่ดี สอดคล้องกับกฎหมายและระเบียบข้อบังคับที่เกี่ยวข้องอย่างเคร่งครัด
- 4) ส่งเสริมให้พนักงานปฏิบัติตนต่อเพื่อนร่วมงานด้วยความเคารพในสิทธิส่วนบุคคล

3. การปฏิบัติต่อแรงงานอย่างเป็นธรรม

บริษัทฯ มุ่งมั่นที่จะให้พนักงานมีสภาพแวดล้อมการทำงานที่มีความปลอดภัยและมีสุขอนามัยที่ดี กำหนดเงื่อนไขการจ้างที่เป็นธรรม ได้รับค่าตอบแทนและสวัสดิการที่เหมาะสม เพื่อให้พนักงานทุกคนทำงานอย่างมีความสุขและมีคุณภาพชีวิตที่ดี

แนวทางปฏิบัติ

- 1) ปฏิบัติตามกฎหมายแรงงานและระเบียบข้อบังคับที่เกี่ยวข้องอย่างเคร่งครัด
- 2) จัดให้สถานที่ทำงานมีความสะอาด ปลอดภัย และมีสุขอนามัยที่ดีสำหรับพนักงานทุกคน
- 3) จัดให้มีแพทย์และพยาบาลประจำอยู่ที่ห้องพยาบาลของโรงงาน
- 4) ส่งเสริมและสนับสนุนให้พนักงานปฏิบัติตามกฎระเบียบความปลอดภัยอย่างเคร่งครัด
- 5) จัดให้มีคณะกรรมการสวัสดิการ เพื่อคอยดูแลปรับปรุงสวัสดิการพนักงานและสภาพแวดล้อมในการทำงานให้ดีขึ้น
- 6) จัดให้มีคณะกรรมการความปลอดภัย อาชีวอนามัยและสภาพแวดล้อมในการทำงาน เพื่อติดตามดูแลและรายงานเรื่องความปลอดภัย ความเสี่ยงต่างๆ ที่อาจเกิดขึ้นจากการปฏิบัติงานของพนักงาน รวมถึงมีการรายงานการเกิดอุบัติเหตุและบาดเจ็บจากการทำงานให้พนักงานรับทราบ

ความรับผิดชอบต่อสังคม

- 7) ให้โอกาสที่เท่าเทียมกันแก่พนักงานทุกคนในการจ้างงานและความก้าวหน้าในอาชีพการงาน
- 8) ส่งเสริมและสนับสนุนให้พนักงานเข้าฝึกอบรม ฝึกฝนทักษะ ทั้งภายในและภายนอกองค์กร
- 9) ไม่ให้มีการเลือกปฏิบัติใดๆ ที่ไม่ถูกต้องตามกฎหมาย
- 10) จัดให้มีช่องทางรับข้อร้องเรียนหากพนักงานได้รับการปฏิบัติอย่างไม่เป็นธรรม
- 11) ส่งเสริมให้มีกิจกรรมออกกำลังกายเพื่อสุขภาพที่ดีของพนักงาน โดยบริษัทฯ จัดเตรียมสถานที่ที่เหมาะสม อุปกรณ์กีฬาและอุปกรณ์ที่ใช้ในการออกกำลังกาย

4. ความรับผิดชอบต่อผู้บริโภค

บริษัทฯ มีความมุ่งมั่นในการผลิตสินค้าที่มีคุณภาพและมีความปลอดภัยในระดับมาตรฐานสากล สินค้าต้องตอบสนองต่อความต้องการและความคาดหวังของลูกค้าอย่างดีที่สุด โดยเสนอขายในราคาที่เป็นธรรม พร้อมทั้งมีการรับประกันและรับข้อร้องเรียนเกี่ยวกับคุณภาพสินค้า ตลอดจนส่งเสริมการสร้างความรู้ความเข้าใจในการใช้สินค้าอย่างคุ้มค่า ถูกต้องและปลอดภัย

แนวทางปฏิบัติ

- 1) กำหนดราคาสินค้าที่เป็นธรรม สินค้ามีคุณภาพและมีความปลอดภัยในระดับมาตรฐานสากล
- 2) มีการรับประกันคุณภาพสินค้า และรับข้อร้องเรียนเกี่ยวกับคุณภาพของสินค้า
- 3) สร้างความรู้ความเข้าใจเกี่ยวกับสินค้า โดยจัดให้มีคู่มือการใช้งานเกี่ยวกับสินค้าที่ถูกต้อง ปลอดภัยและใช้สินค้าได้อย่างคุ้มค่า พร้อมทั้งเผยแพร่ข้อมูลที่เกี่ยวข้องกับผลิตภัณฑ์อย่างถูกต้อง ชัดเจน
- 4) ปฏิบัติตามกฎหมายและหลักเกณฑ์ที่เกี่ยวข้องกับการคุ้มครองผู้บริโภคอย่างเคร่งครัด

5. การดูแลรักษาสิ่งแวดล้อม

บริษัทฯ ดำเนินธุรกิจด้วยการปฏิบัติตามข้อกำหนดและกฎหมายต่างๆ ด้านสิ่งแวดล้อมอย่างเคร่งครัด ส่งเสริมการใช้ทรัพยากรอย่างมีประสิทธิภาพ กำหนดมาตรการประหยัดพลังงาน การควบคุมมลพิษ ตลอดจนการดูแลรักษาสิ่งแวดล้อม

แนวทางปฏิบัติ

- 1) มีการนำวัสดุบรรจุภัณฑ์และวัสดุรีไซเคิลอื่นๆ กลับมาใช้ประโยชน์ใหม่ เช่น ล้อไม้ ล้อเหล็ก เป็นต้น
- 2) มีการปรับเปลี่ยนเชื้อเพลิงที่ใช้ในการผลิตสินค้าเป็นก๊าซธรรมชาติแทนการใช้ น้ำมันเตา เพื่อประหยัดพลังงานและลดมลภาวะเป็นพิษ
- 3) จัดให้มีระบบการบำบัดน้ำเสียจากอุตสาหกรรมที่มีประสิทธิภาพ และนำน้ำที่ได้จากการบำบัดน้ำเสียมาใช้ประโยชน์ เช่น รดน้ำต้นไม้ เป็นต้น
- 4) นำเศษอาหารที่เหลือจากโรงอาหารมาทำน้ำหมักชีวภาพเพื่อใช้รดพืชผักสวนครัวที่ปลูกไว้ในพื้นที่ว่างในโรงงาน
- 5) สร้างโรงคัดแยกขยะและกากอุตสาหกรรมตามประเภทขยะอย่างชัดเจน ได้แก่ ขยะรีไซเคิล ขยะปนเปื้อน ขยะอันตราย ขยะย่อยสลาย และจัดการกำจัดด้วยวิธีการที่แตกต่างกันตามขบวนการบำบัดโดยบริษัทที่ได้รับอนุญาตจากกรมโรงงานอุตสาหกรรม
- 6) เข้าร่วมโครงการความร่วมมือลดการใช้ไฟฟ้า (Demand Response) กับคณะกรรมการกำกับกิจการพลังงาน
- 7) ได้รับการรับรองเป็นอุตสาหกรรมสีเขียว (Green Industry) จากกระทรวงอุตสาหกรรม
- 8) เข้าร่วมกิจกรรมการจัดการของเสียในการผลิตตามหลัก 3Rs ของกระทรวงอุตสาหกรรม และได้รับการรับรองขบวนการจัดการของเสีย Reduce (ลดการใช้) Reuse (ใช้ซ้ำ) Recycle (นำกลับมาใช้ใหม่)

ความรับผิดชอบต่อสังคม

6. การร่วมพัฒนาชุมชนหรือสังคม

บริษัทฯ มุ่งมั่นที่จะดำเนินธุรกิจด้วยความรับผิดชอบต่อสภาพแวดล้อม ชุมชน และสังคม สนับสนุนการมีส่วนร่วมในกิจกรรมที่เป็นประโยชน์ต่อสาธารณะ พร้อมทั้งส่งเสริมพนักงานให้มีจิตสำนึกที่ดีและทำดีต่อสังคมส่วนรวม

แนวทางปฏิบัติ

- 1) ส่งเสริมและสนับสนุนการมีส่วนร่วมในกิจกรรมที่เป็นประโยชน์ต่อสาธารณะ
- 2) ส่งเสริมให้พนักงานทุกคนปฏิบัติหน้าที่ด้วยความรับผิดชอบต่อสภาพแวดล้อม ชุมชน และสังคม
- 3) ส่งเสริมพนักงานให้มีจิตสำนึกที่ดีและทำดีต่อสังคมส่วนรวม
- 4) ส่งเสริมและสนับสนุนการจ้างงานจากพนักงานที่มีภูมิลำเนาอยู่ใกล้ที่ตั้งโรงงาน
- 5) ส่งพนักงานไปเป็นวิทยากรในสถานศึกษา เพื่อให้ความรู้เกี่ยวกับการออกแบบและติดตั้งระบบไฟฟ้า
- 6) จัดกิจกรรมเชิญชวนพนักงานร่วมบริจาคสิ่งของจำเป็นแก่สถานสงเคราะห์ต่างๆ เช่น สถานสงเคราะห์ผู้พิการ บ้านเด็กกำพร้า เป็นต้น

นโยบายการต่อต้านการทุจริต

บริษัท จรุงไทยไวร์แอนด์เคเบิล จำกัด (มหาชน) มีความมุ่งมั่นในการประกอบธุรกิจด้วยความโปร่งใส ภายใต้แนวทางการกำกับดูแลกิจการที่ดี สนับสนุนให้ผู้บริหารและพนักงานปฏิบัติหน้าที่ด้วยความซื่อสัตย์สุจริต ปฏิบัติตามกฎหมายและระเบียบข้อบังคับที่เกี่ยวข้องอย่างเคร่งครัด บริษัทฯ จึงกำหนดนโยบายการต่อต้านการทุจริต เพื่อเป็นแนวทางให้ผู้บริหารและพนักงานถือปฏิบัติ ดังนี้

- 1) ผู้บริหารและพนักงานต้องไม่ให้หรือเรียกรับสินบนและผลประโยชน์อื่นใดซึ่งไม่เหมาะสม เพื่อจูงใจให้ปฏิบัติหรือละเว้นการปฏิบัติหน้าที่ในทางมิชอบ หรืออาจทำให้บริษัทฯ เสียประโยชน์อันชอบธรรม
- 2) ผู้บริหารและพนักงาน จะต้องไม่แสวงหาผลประโยชน์ส่วนตัวที่ขัดแย้งกับผลประโยชน์ของบริษัทฯ ไม่ว่าจะโดยทางตรงหรือทางอ้อม จะต้องปฏิบัติหน้าที่และตัดสินใจในการดำเนินธุรกิจโดยคำนึงถึงประโยชน์สูงสุดของบริษัทฯ เป็นสำคัญ
- 3) ผู้บริหารและพนักงาน มีหน้าที่ดูแลและป้องกันไม่ให้เกิดการทุจริต หากพบการทุจริตหรือพบเหตุที่สื่อไปในทางทุจริต ให้แจ้งต่อกรรมการอิสระ หรือผู้บังคับบัญชาให้ทราบโดยเร็ว และให้ความร่วมมือในการตรวจสอบข้อเท็จจริงต่างๆ
- 4) การบริจาคเงินเพื่อการกุศลและการให้เงินสนับสนุนในกิจกรรมหรือโครงการใดๆ ต้องเป็นไปอย่างโปร่งใสและถูกต้องตามกฎหมาย

แนวทางปฏิบัติ

- 1) จัดให้มีระบบการควบคุมภายในที่เหมาะสมในการดำเนินธุรกิจ เพื่อป้องกันไม่ให้พนักงานมีการปฏิบัติหน้าที่อย่างไม่เหมาะสม โดยเฉพาะงานขาย การตลาดและจัดซื้อ
- 2) จัดให้มีช่องทางรับข้อร้องเรียนหรือแจ้งเบาะแสเมื่อพบพฤติกรรมที่ไม่เหมาะสม
- 3) ผู้บริหารและพนักงานต้องหลีกเลี่ยงการขัดแย้งระหว่างผลประโยชน์ส่วนตัวและผลประโยชน์ของบริษัทฯ ในทางจูงใจให้ปฏิบัติงานหรือละเว้นการปฏิบัติหน้าที่ในทางมิชอบ หรืออาจทำให้บริษัทฯ เสียประโยชน์อันชอบธรรม

การควบคุมภายในและการบริหารจัดการความเสี่ยง

คณะกรรมการบริษัทฯ ให้ความสำคัญต่อระบบการควบคุมภายใน โดยจัดให้มีระบบการควบคุมภายในที่ครอบคลุมทั้งด้านการเงิน การบริหาร และการดำเนินงาน เพื่อให้มีประสิทธิภาพและเป็นไปตามกฎหมาย ข้อบังคับ และระเบียบที่เกี่ยวข้อง จัดให้มีการบริหารความเสี่ยงที่เหมาะสมเพียงพอ รวมถึงการให้มีกลไกการตรวจสอบ การถ่วงดุลที่มีประสิทธิภาพเพียงพอในการปกป้องรักษาและดูแลทรัพย์สินของบริษัทฯ

บริษัทฯ มีหน่วยงานตรวจสอบภายใน รับผิดชอบงานด้านการตรวจสอบภายใน โดยปฏิบัติงานตามแนวทางที่กำหนดไว้ในกฎบัตร รายงานผลการตรวจสอบต่อคณะกรรมการตรวจสอบและคณะกรรมการ

ในการประชุมคณะกรรมการครั้งที่ 1/2563 เมื่อวันที่ 20 มีนาคม 2563 โดยมีกรรมการตรวจสอบเข้าร่วมประชุมด้วยนั้น คณะกรรมการได้ประเมินความเพียงพอและความเหมาะสมของระบบการควบคุมภายใน โดยใช้แบบประเมินความเพียงพอของระบบการควบคุมภายในของสำนักงานคณะกรรมการกำกับหลักทรัพย์และตลาดหลักทรัพย์ ซึ่งคณะกรรมการมีมติเป็นเอกฉันท์รับรองความเพียงพอของระบบการควบคุมภายใน โดยมีส่วนประกอบทั้ง 5 ส่วน ดังนี้

1. การควบคุมภายในองค์กร
2. การประเมินความเสี่ยง
3. การควบคุมการปฏิบัติงาน
4. ระบบสารสนเทศและการสื่อสารข้อมูล
5. ระบบการติดตาม

ข้อมูลหัวหน้าหน่วยงานตรวจสอบภายใน

ที่ประชุมคณะกรรมการตรวจสอบได้มีมติแต่งตั้งนางสาวกาญจนา เอนกวนิชย์ เป็นหัวหน้าหน่วยงานตรวจสอบภายใน โดยเห็นว่าเป็นผู้มีคุณสมบัติเหมาะสม มีความรู้ความสามารถเพียงพอในการปฏิบัติหน้าที่ โดยมีประวัติการศึกษาและการอบรมดังนี้

คุณวุฒิทางการศึกษา

ปริญญาโท บริหารธุรกิจ	มหาวิทยาลัยศรีนครินทรวิโรฒ
ปริญญาตรี การบัญชี	มหาวิทยาลัยหอการค้าไทย
ปริญญาตรี บริหารธุรกิจ (การเงินและการธนาคาร)	มหาวิทยาลัยรามคำแหง
การอบรมหลักสูตรการปฏิบัติงานตรวจสอบภายในจากศูนย์ฝึกอบรมพีแอนด์ดี	
การอบรมหลักสูตรการเงินเพื่อการบริหาร คณะพาณิชยศาสตร์และการบัญชี จุฬาลงกรณ์มหาวิทยาลัย	

รายการระหว่างกัน

1. รายการระหว่างกันระหว่างกลุ่มบริษัท

รายการระหว่างกันในอดีตที่เกิดขึ้นสามารถแบ่งออกได้ดังต่อไปนี้

รายการซื้อขาย

บริษัทฯ มีธุรกรรมกับบริษัทย่อย บริษัทร่วม และบริษัทที่เกี่ยวข้องอื่นๆ รายการดังกล่าวเป็นการดำเนินงานปกติของธุรกิจ เช่น การซื้อขายระหว่างบริษัท ค่าบริการ ค่าจัดการ และได้ระบุไว้ในงบการเงินของบริษัทฯ แล้ว

รายการความช่วยเหลือทางการเงิน

ความช่วยเหลือทางการเงินที่ให้นั้น มีทั้งการให้กู้และการกู้ยืม รวมถึงการค้าประกันระหว่างบริษัทในกลุ่ม โดยมีจุดประสงค์เพื่อเป็นการช่วยเหลือทางด้านเงินทุนหมุนเวียน และเสริมสภาพคล่องให้แก่บริษัทเหล่านั้นเมื่อมีความจำเป็น ซึ่งรายการที่เกิดขึ้นดังกล่าวเป็นรายการที่ดำเนินการตามปกติของการทำธุรกิจ

2. ความจำเป็นและความสมเหตุสมผลของรายการระหว่างกัน

ความจำเป็นและความเห็นของกรรมการตรวจสอบของรายการระหว่างกันได้อธิบายไว้ในตารางแล้ว

3. มาตรการหรือขั้นตอนการอนุมัติการทำรายการระหว่างกัน

เนื่องจากบริษัทฯ เป็นบริษัทจดทะเบียนในตลาดหลักทรัพย์แห่งประเทศไทย การทำรายการระหว่างกันจึงต้องอยู่ภายใต้กฎระเบียบและข้อบังคับของตลาดหลักทรัพย์ ผู้บริหารจึงต้องตรวจสอบและควบคุมดูแลอย่างใกล้ชิด และไม่มีผู้มีส่วนได้เสียมีส่วนในการอนุมัติให้กระทำรายการระหว่างกันใดๆ เมื่อมีรายการระหว่างกันเกิดขึ้น นอกจากนั้น ก่อนเข้าทำรายการระหว่างกัน บริษัทฯ ได้ขอคำปรึกษาจากตลาดหลักทรัพย์ก่อนเสมอ

4. แนวโน้มการทำรายการระหว่างกันในอนาคต

การซื้อขาย

บริษัทฯ ยังคงมีธุรกรรมกับบริษัทย่อย บริษัทร่วม และบริษัทที่เกี่ยวข้องอื่นๆ โดยมีการซื้อขายผลิตภัณฑ์และวัตถุดิบตามปกติ นอกจากนี้ที่ประชุมคณะกรรมการบริษัทฯ ได้มีมติอนุมัติในหลักการให้ฝ่ายจัดการสามารถอนุมัติการทำธุรกรรมที่เกี่ยวข้องกับข้อตกลงทางการค้าที่มีเงื่อนไขการค้าโดยทั่วไปในการทำธุรกรรมระหว่างบริษัท และบริษัทย่อย กับกรรมการ ผู้บริหาร หรือบุคคลที่มีความเกี่ยวข้อง

ความช่วยเหลือทางการเงิน

บริษัทฯ จะให้ความช่วยเหลือทางการเงินแก่บริษัทย่อย โดยการจัดหาเงินทุนหมุนเวียนตามที่บริษัทย่อยต้องการ ซึ่งการให้ความช่วยเหลือทางการเงินดังกล่าวจะเป็นการให้ความช่วยเหลือในการดำเนินธุรกิจปกติเท่านั้น

รายการระหว่างกัน

รายการระหว่างกันใน ปี 2561 และ ปี 2562

1. รายการระหว่างบริษัทฯ กับบริษัทย่อย

ชื่อ	มูลค่ารายการ (ล้านบาท)		ลักษณะรายการระหว่างกัน	ความสัมพันธ์	นโยบายราคา/เงื่อนไข
	ปี 2561	ปี 2562			
บริษัท สยามไฟเบอร์ อีอพติคส์ จำกัด (SFO)	0.69	0.55	จุ๋งไทยได้รับรายได้จากค่าบริการบรรจุหีบห่อและทดสอบสายจาก SFO	จุ๋งไทย ถือหุ้นร้อยละ 90.00 ใน SFO นายเปรมชัย วรรณสุต และนางนิจพร จระณะจิตต์ ซึ่งเป็นกรรมการในจุ๋งไทย และครอบครัวเป็นผู้ถือหุ้นรายใหญ่ของ ITD โดยถือหุ้นรวมกันอยู่ ร้อยละ 19.20 และ ITD ถือหุ้นใน SFO ในสัดส่วนร้อยละ 10	ราคาทุนบวกกำไรส่วนเพิ่ม
	0.08	0.25	SFO ดำงชำระค่าวัตถุดิบกับจุ๋งไทย		ราคาทุนบวกกำไรส่วนเพิ่ม
	0.85	0.20	จุ๋งไทยซื้อสินค้า และวัตถุดิบจาก SFO		ราคาตามสัญญา จุ๋งไทยได้รับค่าธรรมเนียมจากการให้คำแนะนำและเป็นที่ปรึกษา อัตราและมูลค่าที่ปรึกษาจะเปลี่ยนแปลงตามจำนวน และระดับผู้เชี่ยวชาญ ซึ่งมีอัตราที่ต่างกันตามที่ระบุในสัญญา โดยจุ๋งไทยคิดค่าใช้จ่ายตามจริงบวกเพิ่มร้อยละ 10
	4.13	15.96	SFO ดำงชำระค่าบริการจัดการค่าบริการและค่าเช่ากับจุ๋งไทย		ราคาตามสัญญา จุ๋งไทยมีรายได้จากการให้บริการประกอบด้วย การบำรุงรักษา การซ่อมแซม และการทำความสะอาด อุปกรณ์อำนวยความสะดวกต่างๆ ในโรงงานของ SFO
	38.92	37.53	จุ๋งไทยได้รับรายได้ค่าธรรมเนียมการจัดการจาก SFO		ราคาตามสัญญา จุ๋งไทยได้รับรายได้ค่าเช่าโรงงาน โดยมีการทำสัญญาให้เช่าโรงงาน ต่ออายุสัญญาทุกปี
	3.87	3.87	จุ๋งไทยได้รับรายได้ค่าบริการจาก SFO		ราคาตามสัญญา คิดค่าไฟฟ้าตามที่เกิดขึ้นจริง
	1.72	1.72	จุ๋งไทยได้รับรายได้ค่าเช่าโรงงานจาก SFO		
	0.30	0.30	SFO จ่ายเงินมัดจำค่าเช่าโรงงานแก่จุ๋งไทย		
	2.22	1.70	จุ๋งไทยได้รับรายได้ค่าใช้จ่ายไฟฟ้าจาก SFO		
	52.78	62.08			

2. รายการระหว่างบริษัทฯ กับบริษัทที่เกี่ยวข้อง

ชื่อ	มูลค่ารายการ (ล้านบาท)		ลักษณะรายการระหว่างกัน	ความสัมพันธ์	นโยบายราคา/เงื่อนไข
	ปี 2561	ปี 2562			
บริษัท ไทยเมทัลโปรดิวส์ จำกัด (TMP)	20.89	19.65	จุ๋งไทยจ้าง TMP หลอมวัตถุดิบ (ทองแดง)	จุ๋งไทย ถือหุ้นใน TMP ร้อยละ 15 คุณชัย โสภณพนิช ซึ่งเป็นกรรมการของจุ๋งไทย และถือหุ้นในจุ๋งไทย	ราคาตามสัญญา
	1.61	0.39	จุ๋งไทยค้างชำระค่าจ้างหลอมวัตถุดิบกับ TMP		จุ๋งไทยถือหุ้นใน TMP ทั้งสิ้น 225,000 หุ้น และได้รับเงินปันผล หุ้นละ 15 บาท ตามอัตราที่ TMP ประกาศจ่ายให้แก่ผู้ถือหุ้น
	3.38	3.38	จุ๋งไทยได้รับรายได้เงินปันผลจาก TMP		
	25.88	23.42			
บมจ. อิตาเลียนไทย ดีเวลล็อปเมนต์ (ITD)	209.49	126.28	จุ๋งไทยได้รับรายได้จากการขายสินค้าให้ ITD	นายเปรมชัย วรรณสุต และนางนิจพร จระณะจิตต์ เป็นกรรมการของจุ๋งไทย และถือหุ้นใน ITD รวมกันอยู่ ร้อยละ 19.20 (รวมครอบครัว)	ราคาตลาด และเงื่อนไขทางการค้าปกติ เหมือนกับการขายให้บุคคลภายนอก
	184.05	177.61	ITD ดำงชำระค่าสินค้ากับจุ๋งไทย		
	-	6.62	จุ๋งไทยจ่ายค่าก่อสร้างอาคารโรงงาน ให้ ITD		ราคาตามสัญญา

รายการระหว่างกัน

2. รายการระหว่างบริษัทฯ กับบริษัทที่เกี่ยวข้อง (ต่อ)

ชื่อ	มูลค่ารายการ (ล้านบาท)		ลักษณะรายการระหว่างกัน	ความสัมพันธ์	นโยบายราคา/เงื่อนไข
	ปี 2561	ปี 2562			
บริษัท อิตาลีไทย วิศวกรรม จำกัด (Ital Thai)	0.27	-	จรุงไทยได้รับรายได้จากการขายสินค้าให้ Ital Thai	Ital Thai เป็นบริษัทในเครือของ ITD	ราคาตลาด และเงื่อนไขทางการค้าปกติ เหมือนกับการขายให้บุคคลภายนอก
บริษัท ไอทีดี หงสา จำกัด (ITD Hongsa)	0.72	1.61	จรุงไทยได้รับรายได้จากการขายสินค้าให้ ITD Hongsa	ITD Hongsa เป็นบริษัทในเครือของ ITD	ราคาตลาด และเงื่อนไขทางการค้าปกติ เหมือนกับการขายให้บุคคลภายนอก
	394.53	312.12			
บริษัท แปซิฟิค อิเล็กทริกไวร์แอนด์เคเบิล จำกัด (PEWC)	1.90	1.80	ค่าธรรมเนียมการจัดการที่จรุงไทยจ่ายให้กับ PEWC	PEWC ถือหุ้นโดยอ้อมในจรุงไทย รวมประมาณร้อยละ 51	ราคาตามสัญญา เป็นค่าใช้จ่ายสำหรับผู้บริหารของ PEWC ที่มาช่วยในการบริหารจัดการที่จรุงไทย (มีการทำสัญญา ระหว่างกัน และได้รับอนุมัติจากที่ประชุมคณะกรรมการแล้ว)
	0.46	0.44	จรุงไทยค้างชำระค่าธรรมเนียมการจัดการกับ PEWC		
บริษัท ซิกมา เคเบิล จำกัด (Sigma)	-	0.17	จรุงไทยได้รับรายได้จากการขายสินค้าให้แก่ Sigma	Sigma เป็นบริษัทในเครือของกลุ่ม PEWC	ราคาทุนบวกกำไรส่วนเพิ่ม
	2.36	2.41			

3. รายการระหว่างบริษัทย่อย กับบริษัทย่อย

ชื่อ	มูลค่ารายการ (ล้านบาท)		ลักษณะรายการระหว่างกัน	ความสัมพันธ์	นโยบายราคา/เงื่อนไข
	ปี 2561	ปี 2562			
บริษัท สยามแปซิฟิค อิเล็กทริกไวร์แอนด์เคเบิล จำกัด (SPEWC) กับ บริษัท เชียงไฮ้ เอเชีย แปซิฟิค อิเล็กทริก จำกัด (SAP)	2.43	1.67	SPEWC ได้รับรายได้ค่าธรรมเนียมการจัดการจาก SAP	SPEWC เป็นบริษัทย่อยที่จรุงไทย ถือหุ้นร้อยละ 100 และ SAP เป็นบริษัทย่อยที่จรุงไทยถือหุ้น ทั้งโดยตรงและโดยอ้อมร้อยละ 63.68	ราคาตามสัญญาที่ตกลงกัน เป็นค่าใช้จ่ายสำหรับผู้บริหารของ SPEWC ที่มาช่วยในการบริหารจัดการที่ SAP
	0.58	-	SAP ค้างชำระค่าธรรมเนียมการจัดการกับ SPEWC		
	1.16	0.32	SPEWC ได้รับรายได้ค่าธรรมเนียม (การค้าประกัน) จาก SAP		SPEWC เป็นผู้ค้าประกันเงินกู้ให้แก่ SAP สำหรับวงเงินกู้จากธนาคารกรุงเทพ สาขาเชียงใหม่ ประเทศจีน เพื่อใช้ในการดำเนินธุรกิจและเป็นเงินทุนหมุนเวียน
	2.46	-	SPEWC ได้รับรายได้ดอกเบี้ยรับจาก SAP		SPEWC ให้เงินกู้ยืมระยะสั้นแก่ SAP เพื่อเป็นเงินทุนหมุนเวียนในการดำเนินธุรกิจ และชำระคืนเงินกู้ให้แก่ธนาคาร โดย SPEWC จะคิดดอกเบี้ยเงินกู้ยืมจาก SAP ในอัตราร้อยละ 3 ต่อปี
	6.63	1.99			

4. รายการระหว่างบริษัทย่อย กับบริษัทที่เกี่ยวข้อง

ชื่อ	มูลค่ารายการ (ล้านบาท)		ลักษณะรายการระหว่างกัน	ความสัมพันธ์	นโยบายราคา/เงื่อนไข
	ปี 2561	ปี 2562			
บริษัท สยามไฟเบอร์ ออพติคส์ จำกัด (SFO) กับบริษัท แปซิฟิค อิเล็กทริกไวร์แอนด์เคเบิล จำกัด (PEWC)	0.46	-	SFO ขายสินค้าให้แก่ PEWC	SFO เป็นบริษัทย่อยที่จรุงไทย ถือหุ้นอยู่ร้อยละ 90.00 และ PEWC เป็นบริษัทแม่ของกลุ่มบริษัทฯ	ราคาทุนบวกกำไรส่วนเพิ่ม
	0.46	0.00			

รายการระหว่างกัน

4. รายการระหว่างบริษัทย่อย กับบริษัทที่เกี่ยวข้อง (ต่อ)

ชื่อ	มูลค่ารายการ (ล้านบาท)		ลักษณะรายการระหว่างกัน	ความสัมพันธ์	นโยบายราคา/เงื่อนไข
	ปี 2561	ปี 2562			
บริษัท สยามไฟเบอร์ อีเล็คทริค จำกัด (SFO) กับบริษัท พูจิกระ จำกัด	24.12	7.68	SFO ซื้อวัตถุดิบจาก พูจิกระ	SFO เป็นบริษัทย่อยที่จูงไทย ถือหุ้นอยู่ร้อยละ 90.00 และบริษัท พูจิกระ จำกัด เป็นผู้ถือหุ้นใหญ่ใน SFO โดยถือหุ้นอยู่ร้อยละ 25	ราคาทุนบวกกำไรส่วนเพิ่ม
	4.39	-	SFO ค้างชำระค่าวัตถุดิบกับ พูจิกระ		
	28.51	7.68			
บริษัท สยามไฟเบอร์ อีเล็คทริค จำกัด (SFO) กับ บมจ. อิตาเลียนไทย ดีเวลล็อปเมนต์ (ITD)	8.77	3.51	SFO ได้รับรายได้จากการขายสินค้าให้แก่ ITD	SFO เป็นบริษัทย่อยที่จูงไทย ถือหุ้นอยู่ร้อยละ 90.00 ITD เป็นผู้ถือหุ้นใหญ่ใน SFO โดยถือหุ้นอยู่ร้อยละ 10	ราคาทุนบวกกำไรส่วนเพิ่ม
	6.42	3.75	ITD ค้างชำระค่าสินค้าแก่ SFO		
	15.19	6.76			
บริษัท สยามแปซิฟิก อีเล็คทริคไวร์แอนด์เคเบิล จำกัด (SPEWC) กับบริษัท แปซิฟิก อีเล็คทริคไวร์แอนด์เคเบิล จำกัด (PEWC)	0.04	-	SPEWC ขายสินค้าให้แก่ PEWC	SPEWC เป็นบริษัทย่อยที่จูงไทย ถือหุ้นร้อยละ 100 และ PEWC เป็นบริษัทแม่ของกลุ่มบริษัทฯ	ราคาตามสัญญาที่ตกลงกัน เป็นค่าใช้จ่ายสำหรับผู้บริหารของ PEWC ที่มาช่วยในการบริหารจัดการที่ SPEWC (มีการทำสัญญาระหว่างกัน และได้รับอนุมัติจากที่ประชุมคณะกรรมการแล้ว)
	13.22	4.32	SPEWC รับจ้างผลิตสินค้าให้แก่ PEWC		
	2.00	1.89	SPEWC จ่ายค่าธรรมเนียมการจัดการให้แก่ PEWC		
	0.41	0.39	SPEWC ค้างชำระค่าธรรมเนียมการจัดการกับ PEWC		
บริษัท สยามแปซิฟิก อีเล็คทริคไวร์แอนด์เคเบิล จำกัด (SPEWC) กับบริษัท คราวน์ เซ็นจูรี โซลดิ้งส์ จำกัด (CCH)	1.33	-	SPEWC รับเงินปันผลจาก CCH	SPEWC เป็นบริษัทย่อยที่จูงไทย ถือหุ้นร้อยละ 100 และ CCH เป็นบริษัทในเครือของ PEWC	ตามอัตราที่ CCH ประกาศจ่าย เงินปันผลให้แก่ผู้ถือหุ้น
บริษัท เซียงไฮ้ เอเชีย แปซิฟิก อีเล็คทริค จำกัด (SAP) กับ บริษัท แปซิฟิก อีเล็คทริคไวร์แอนด์เคเบิล (เส้นเงิน) จำกัด (PEWC-Shenzhen)	5.23	7.70	SAP ขายวัตถุดิบให้แก่ PEWC-Shenzhen	SAP เป็นบริษัทย่อยที่จูงไทย ถือหุ้นทั้งโดยตรงและโดยอ้อม อยู่ร้อยละ 63.68 และ PEWC-Shenzhen เป็นบริษัทในเครือของกลุ่ม PEWC	ราคาตลาดและเงื่อนไขทางการค้าปกติ เหมือนกับซื้อขายกับบุคคลภายนอก
	-	0.66	PEWC-Shenzhen ค้างชำระค่าวัตถุดิบกับ SAP		
	126.41	184.15	SAP ซื้อสินค้าและวัตถุดิบจาก PEWC-Shenzhen		
	104.75	155.93	SAP ค้างชำระค่าสินค้าและวัตถุดิบ กับ PEWC-Shenzhen		
	-	2.53	SAP ขายเครื่องจักรให้แก่ PEWC-Shenzhen		ราคาตลาด
บริษัท เซียงไฮ้ เอเชีย แปซิฟิก อีเล็คทริค จำกัด (SAP) กับบริษัท แปซิฟิก อีเล็คทริคไวร์แอนด์เคเบิล (ฮ่องกง) จำกัด (PEWC-HK)	84.55	-	SAP ซื้อวัตถุดิบจาก PEWC-HK	SAP เป็นบริษัทย่อยที่จูงไทย ถือหุ้น ทั้งโดยตรงและโดยอ้อม อยู่ร้อยละ 63.68 และ PEWC-HK เป็นบริษัทในเครือของกลุ่ม PEWC	ราคาตลาดและเงื่อนไขทางการค้าปกติ เหมือนกับซื้อขายกับบุคคลภายนอก
	12.21	-	SAP ค้างชำระค่าวัตถุดิบกับ PEWC-HK		
บริษัท เซียงไฮ้ เอเชีย แปซิฟิก อีเล็คทริค จำกัด (SAP) กับ บริษัท หนิงโป อีเล็คทริคไวร์แอนด์เคเบิล จำกัด (Ningbo)	-	0.07	SAP ได้รับรายได้ค่าเช่าจาก Ningbo	SAP เป็นบริษัทย่อยที่จูงไทย ถือหุ้นทั้งโดยตรงและโดยอ้อมอยู่ ร้อยละ 63.68 และ Ningbo เป็นบริษัทในเครือของ PEWC	ราคาตลาด
	350.15	357.64			

ข้อมูลทางการเงินที่สำคัญ

ข้อมูลทางการเงินโดยสรุปของบริษัทฯ และบริษัทย่อย ปี 2560 - 2562
สิ้นสุด วันที่ 31 ธันวาคม

(หน่วย : ล้านบาท)

	2562	2561	2560
ผลการดำเนินงาน			
รายได้รวม	6,031.75	8,019.04	7,994.84
รายได้จากการขาย	5,960.72	7,960.09	7,902.40
ค่าใช้จ่ายในการขายและจัดจำหน่าย	102.37	112.20	109.07
ค่าใช้จ่ายในการบริหาร	237.35	250.31	255.68
ค่าใช้จ่ายรวม	5,925.33	7,646.38	7,635.95
กำไรส่วนที่เป็นของผู้ถือหุ้นของบริษัทฯ	77.24	287.49	280.99
กำไรต่อหุ้นส่วนที่เป็นของผู้ถือหุ้นของบริษัทฯ (บาท)	0.19	0.72	0.71
มูลค่าที่ตราไว้ (บาท/หุ้น)	5.00	5.00	5.00
ฐานะการเงิน			
สินทรัพย์หมุนเวียน	3,955.21	4,705.14	5,065.84
เงินลงทุนรวม	128.93	120.26	108.50
อสังหาริมทรัพย์เพื่อการลงทุน	16.78	17.22	17.72
ที่ดิน อาคารและอุปกรณ์-สุทธิ	920.44	946.53	947.23
สินทรัพย์รวม	5,273.44	6,087.17	6,412.21
หนี้สินหมุนเวียน	656.91	1,336.17	1,786.80
หนี้สินรวม	1,005.54	1,626.71	2,055.81
ส่วนของผู้ถือหุ้นของบริษัทฯ	4,237.48	4,370.19	4,238.58
ส่วนของผู้ถือหุ้นรวม	4,267.90	4,460.45	4,356.41
มูลค่าตามบัญชี (บาท/หุ้น)	10.73	11.21	10.95
อัตราส่วนทางการเงิน			
อัตราส่วนสภาพคล่อง (เท่า)	6.02	3.52	2.84
อัตราส่วนสภาพคล่องหมุนเร็ว (เท่า)	3.59	2.25	1.75
อัตรากำไรขั้นต้น (%)	6.52	8.50	8.45
อัตรากำไรสุทธิ (%)	1.28	3.59	3.51
อัตราผลตอบแทนต่อส่วนของผู้ถือหุ้น (%)	1.77	6.52	6.55
อัตราส่วนหนี้สินต่อส่วนของผู้ถือหุ้น (เท่า)	0.24	0.36	0.47
อัตราผลตอบแทนจากสินทรัพย์ (%)	1.36	4.60	4.62
อัตราการหมุนเวียนของสินทรัพย์ (เท่า)	1.06	1.28	1.32

การวิเคราะห์และคำอธิบายของฝ่ายจัดการ (MD&A) สำหรับปี 2562

1. ภาพรวมการดำเนินงาน

ในปี 2562 ภาวะเศรษฐกิจประเทศไทยยังคงอยู่ในภาวะชะลอตัวต่อเนื่อง กอปรกับผลกระทบจากการเปลี่ยนแปลงระบบการจัดซื้อจัดจ้างของหน่วยงานรัฐวิสาหกิจ ส่งผลให้การจัดซื้อของการไฟฟ้าล่าช้าออกไป รวมถึงการชะลอคำสั่งซื้อของภาคเอกชน ทำให้ในปี 2562 บริษัทฯ และบริษัทย่อยมีผลกำไรสุทธิ จำนวน 77.24 ล้านบาท ลดลงจำนวน 210.25 ล้านบาท หรือลดลงร้อยละ 73.13 เมื่อเทียบกับปี 2561 ซึ่งมีผลกำไรสุทธิ จำนวน 287.49 ล้านบาท โดยมีอัตรากำไรขั้นต้นอยู่ที่ร้อยละ 6.52 ในขณะที่ปี 2561 มีอัตรากำไรขั้นต้นอยู่ที่ร้อยละ 8.50 รายได้หลักของกลุ่มบริษัทฯ ส่วนใหญ่มาจากการขายผลิตภัณฑ์ลวดอาน้ำยา และไม้อาน้ำยา ซึ่งมีสัดส่วนอยู่ที่ร้อยละ 64 ตามด้วยสายไฟฟ้าตัวนำทองแดง ร้อยละ 17 สายไฟฟ้าแรงดันสูงร้อยละ 12 และสายไฟฟ้าตัวนำอลูมิเนียมร้อยละ 5 ซึ่งขายให้แก่ลูกค้าทั้งภาครัฐและภาคเอกชนในประเทศ

2. ผลการดำเนินงาน และความสามารถในการทำกำไร

การวิเคราะห์รายได้

ในปี 2562 บริษัทฯ และบริษัทย่อยมีรายได้รวมทั้งสิ้นจำนวน 6,031.75 ล้านบาท ลดลงจำนวน 1,987.29 ล้านบาท หรือลดลงร้อยละ 24.78 เมื่อเทียบกับปีก่อน ซึ่งมีรายได้รวมทั้งสิ้นจำนวน 8,019.04 ล้านบาท โดยมีรายได้จากการขายผลิตภัณฑ์จำนวน 5,960.72 ล้านบาท หรือคิดเป็นร้อยละ 98.82 ของรายได้รวม โดยจำแนกเป็นรายได้จากการขายให้ลูกค้าในประเทศจำนวน 3,584.60 ล้านบาท หรือคิดเป็นร้อยละ 60.14 ของยอดขายรวม และขายให้ลูกค้าต่างประเทศจำนวน 2,376.12 ล้านบาท หรือคิดเป็นร้อยละ 39.86 ของยอดขายรวม

ในปี 2562 กลุ่มบริษัทฯ มีรายได้อื่นรวมจำนวน 71.03 ล้านบาท เพิ่มขึ้น 12.08 ล้านบาท หรือเพิ่มขึ้นร้อยละ 20.49 เมื่อเปรียบเทียบกับปี 2561 ที่มีรายได้อื่นจำนวน 58.95 ล้านบาท สาเหตุเนื่องจากในปี 2562 บริษัทย่อยแห่งหนึ่งได้รับเงินชดเชยเป็นค่าก่อสร้างรั้วใหม่จากการขยายถนนหน้าโรงงานของรัฐบาลจีน จำนวน 12.07 ล้านบาท

การวิเคราะห์ต้นทุนขายและค่าใช้จ่าย

ต้นทุนขาย

ในปี 2562 บริษัทฯ และบริษัทย่อยมีต้นทุนขายรวมจำนวน 5,571.79 ล้านบาท หรือคิดเป็นร้อยละ 93.48 ของยอดขาย ลดลงจำนวน 1,712.08 ล้านบาท หรือลดลงร้อยละ 23.51 เมื่อเทียบกับปี 2561 ที่มีต้นทุนขายจำนวน 7,283.87 ล้านบาท หรือคิดเป็นร้อยละ 91.50 ของยอดขาย โดยในปี 2562 มีการโอนกลับค่าเผื่อการลดลงของมูลค่าสินค้าคงเหลือ ซึ่งแสดงเป็นส่วนหนึ่งของต้นทุนขาย จำนวน 25.64 ล้านบาท เนื่องจากราคาทองแดงซึ่งเป็นวัตถุดิบหลักลดลง

ค่าใช้จ่ายในการขายและจัดจำหน่าย

บริษัทฯ และบริษัทย่อยมีค่าใช้จ่ายในการขายและจัดจำหน่ายในปี 2562 จำนวน 102.37 ล้านบาท ลดลงจำนวน 9.83 ล้านบาท หรือลดลงร้อยละ 8.76 เมื่อเทียบกับปี 2561 ซึ่งมีค่าใช้จ่ายในการขายจำนวน 112.20 ล้านบาท โดยส่วนใหญ่เป็นค่านายหน้า และค่าขนส่งสินค้าลดลง

ส่วนแบ่งกำไร (ขาดทุน) จากเงินลงทุนในบริษัทร่วม

ส่วนแบ่งกำไรจากเงินลงทุนในบริษัทร่วมในปี 2562 จำนวน 0.28 ล้านบาท กำไรเพิ่มขึ้น จำนวน 1.72 ล้านบาท หรือเพิ่มขึ้นร้อยละ 119.14 เมื่อเทียบกับปี 2561 ซึ่งมีส่วนแบ่งขาดทุนจากเงินลงทุนในบริษัทร่วมจำนวน 1.44 ล้านบาท เป็นการรับรู้ส่วนแบ่งกำไรและขาดทุนจากการลงทุนในบริษัท ล็อกซแพค ฮองกง จำกัด ซึ่งเป็นบริษัทร่วม

ค่าใช้จ่ายในการบริหาร

บริษัทฯ และบริษัทย่อยมีค่าใช้จ่ายในการบริหารในปี 2562 จำนวน 237.35 ล้านบาท ลดลง 12.96 ล้านบาท หรือลดลงร้อยละ 5.18 เมื่อเทียบกับปี 2561 ซึ่งมีค่าใช้จ่ายในการบริหาร จำนวน 250.31 ล้านบาท โดยเป็นการโอนกลับรายการค่าเผื่อนี้สงสัยจะสูญ จำนวน 6.93 ล้านบาท เนื่องจากบริษัทฯ และบริษัทย่อยได้รับชำระหนี้จากลูกค้า

ค่าใช้จ่ายทางการเงิน

บริษัทฯ และบริษัทย่อยมีค่าใช้จ่ายทางการเงินในปี 2562 จำนวน 23.68 ล้านบาท ลดลงจำนวน 14.29 ล้านบาท หรือลดลงร้อยละ 37.65 เมื่อเทียบกับปี 2561 ซึ่งมีค่าใช้จ่ายทางการเงินจำนวน 37.97 ล้านบาท โดยส่วนใหญ่เป็นดอกเบี้ยจ่ายเจ้าหน้าที่ทรัสต์ วิธีที่ลดลง

การวิเคราะห์และคำอธิบายของฝ่ายจัดการ (MD&A) สำหรับปี 2562

กำไรสุทธิ

บริษัทฯ และบริษัทย่อยมีกำไรสุทธิในปี 2562 จำนวน 77.24 ล้านบาท ลดลงจำนวน 210.25 ล้านบาท หรือลดลงร้อยละ 73.13 เมื่อเทียบกับปี 2561 ซึ่งมีกำไรสุทธิจำนวน 287.49 ล้านบาท คิดเป็นอัตรากำไรสุทธิอยู่ที่ร้อยละ 1.30 ลดลงจากอัตรากำไรสุทธิในปี 2561 ซึ่งอยู่ที่ร้อยละ 3.61

3. ความสามารถในการบริหารทรัพย์สิน

สินทรัพย์

ณ วันที่ 31 ธันวาคม 2562 บริษัทฯ และบริษัทย่อย มีสินทรัพย์รวมจำนวน 5,273.44 ล้านบาท ลดลงจำนวน 813.73 ล้านบาท หรือลดลงร้อยละ 13.37 เมื่อเปรียบเทียบกับปี 2561 ซึ่งมีสินทรัพย์รวมจำนวน 6,087.17 ล้านบาท สาเหตุหลักมาจากการลดลงของลูกหนี้การค้า และลูกหนี้อื่นจำนวน 401.53 ล้านบาท ในขณะที่สินค้าคงเหลือลดลง 71.20 ล้านบาท โดยระหว่างปีมีการชำระหนี้เจ้าหนี้ทรัสต์รีซีทส์ และเจ้าหนี้การค้า ทำให้เงินสดและรายการเทียบเท่าเงินสดรวมถึงเงินฝากประจำลดลง 249.18 ล้านบาท เงินลงทุนในบริษัทร่วมเพิ่มขึ้น จำนวน 0.28 ล้านบาท และเงินลงทุนระยะยาวอื่นเพิ่มขึ้น จำนวน 8.40 ล้านบาท

ณ วันสิ้นปี 2562 ลูกหนี้การค้าและลูกหนี้อื่น จำนวน 1,473.82 ล้านบาท ลดลงจำนวน 401.53 ล้านบาท หรือลดลงร้อยละ 21.41 จากยอด 1,875.36 ล้านบาท ณ วันสิ้นปี 2561 เนื่องจากบริษัทฯ และบริษัทย่อยได้รับชำระหนี้จากลูกหนี้การค้าที่ถึงกำหนดชำระเงินเพิ่มขึ้น

ณ วันสิ้นปี 2562 สินค้าคงเหลือจำนวน 1,562.34 ล้านบาท ลดลงจำนวน 71.20 ล้านบาท หรือลดลงร้อยละ 4.36 จากยอด 1,633.54 ล้านบาท ณ วันสิ้นปี 2561 ซึ่งเป็นสินค้าที่มีกำหนดส่งมอบต้นปี 2563

ที่ดิน อาคาร และอุปกรณ์ ณ วันที่ 31 ธันวาคม 2562 จำนวน 920.44 ล้านบาท ลดลงจำนวน 26.09 ล้านบาท หรือลดลงร้อยละ 2.76 จากยอด 946.53 ล้านบาท ณ วันสิ้นปี 2561 โดยมีการตัดค่าเสื่อมราคา สำหรับปี 2562 จำนวน 93.42 ล้านบาท

หนี้สิน

ณ วันที่ 31 ธันวาคม 2562 บริษัทฯ และบริษัทย่อย มีหนี้สินรวม จำนวน 1,005.54 ล้านบาท ลดลงจำนวน 621.17 ล้านบาท หรือลดลงร้อยละ 38.19 เมื่อเทียบกับยอด ณ สิ้นปี 2561 ซึ่งมีจำนวน 1,626.71 ล้านบาท โดยแบ่งเป็นหนี้สินระยะสั้นจำนวน 656.91 ล้านบาท และหนี้สินระยะยาว จำนวน 348.63 ล้านบาท โดยหนี้สินระยะยาวเป็นการตั้งสำรองผลประโยชน์ระยะยาวของพนักงาน เพื่อเป็นเงินชดเชยพนักงานเมื่อออกจากงานทั้งจำนวน

เจ้าหนี้ทรัสต์รีซีทส์ (T/R) จำนวน 161.02 ล้านบาท ลดลงจำนวน 441.13 ล้านบาท หรือลดลงร้อยละ 73.26 จากยอด 602.15 ล้านบาท ณ วันสิ้นปี 2561 เนื่องจากมีการชำระเจ้าหนี้ทรัสต์รีซีทส์ก่อนครบกำหนด

การวิเคราะห์กระแสเงินสด

ในปี 2562 บริษัทฯ และบริษัทย่อย มีเงินสดสุทธิจากกิจกรรมดำเนินงานจำนวน 476.77 ล้านบาท เงินสดสุทธิจากกิจกรรมลงทุนจำนวน 66.48 ล้านบาท เงินสดสุทธิใช้ไปในกิจกรรมจัดหาเงินจำนวน 687.67 ล้านบาท นอกจากนี้มีเงินสดลดลงในผลต่างจากการแปลงค่างบการเงินอีกจำนวน 5.74 ล้านบาท เป็นผลให้เงินสดและรายการเทียบเท่าเงินสดสุทธิในปี 2562 ลดลงจำนวน 150.16 ล้านบาท โดยมีเงินสดและรายการเทียบเท่าเงินสดจำนวน 885.45 ล้านบาท ณ วันที่ 31 ธันวาคม 2562

เงินสดสุทธิจากกิจกรรมดำเนินงาน จำนวน 476.77 ล้านบาท เป็นผลมาจากมีกำไรจากการดำเนินงาน 189.96 ล้านบาท เงินสดสุทธิจากหนี้สินดำเนินงานลดลงจำนวน 163.05 ล้านบาท ในขณะที่เงินสดสุทธิใช้ไปในสินทรัพย์ดำเนินงานลดลงจำนวน 531.63 ล้านบาท จ่ายผลประโยชน์ระยะยาวของพนักงานจำนวน 15.90 ล้านบาท และจ่ายดอกเบี้ยและภาษีเงินได้ จำนวน 65.87 ล้านบาท

เงินสดสุทธิจากกิจกรรมลงทุนจำนวน 66.48 ล้านบาท เป็นเงินสดที่เป็นเงินลงทุนชั่วคราวลดลงจำนวน 100.12 ล้านบาท เงินฝากธนาคารที่มีภาระค้ำประกันลดลงจำนวน 94.30 ล้านบาท เงินปันผลรับจากเงินลงทุนระยะยาวอื่นจำนวน 3.38 ล้านบาท โดยมีดอกเบี้ยรับจำนวน 10.95 ล้านบาท ในขณะที่มีเงินสดใช้ไปในการซื้อเครื่องจักรและงานระหว่างก่อสร้างจำนวน 87.58 ล้านบาท เงินสดรับจากการจำหน่ายที่ดิน อาคาร และอุปกรณ์ จำนวน 6.01 ล้านบาท และเงินลงทุนระยะยาวอื่นเพิ่มขึ้น จำนวน 8.40 ล้านบาท

ในส่วนของเงินสดสุทธิใช้ไปในกิจกรรมจัดหาเงิน จำนวน 687.67 ล้านบาท เป็นเงินสดจ่ายซื้อผู้มีส่วนได้เสียที่ไม่มีอำนาจควบคุมของบริษัทย่อยจำนวน 9.00 ล้านบาท เจ้าหนี้ทรัสต์รีซีทส์ที่ลดลง จำนวน 441.08 ล้านบาท เงินกู้ยืมระยะสั้นจากสถาบันการเงินลดลง 60.34 ล้านบาท และจ่ายเงินปันผล จำนวน 177.25 ล้านบาท

การวิเคราะห์

4. สภาพคล่องและความเพียงพอของเงินทุน

สภาพคล่อง

ณ วันที่ 31 ธันวาคม 2562 บริษัทฯ และบริษัทย่อยมีอัตราส่วนสภาพคล่องอยู่ที่ 6.02 เท่า และอัตราส่วนสภาพคล่องหมุนเร็วอยู่ที่ 3.59 เท่า โดยมีสภาพคล่องเพิ่มขึ้นอย่างมีนัยสำคัญ เมื่อเทียบกับอัตราส่วน ณ สิ้นปี 2561 ที่มีอัตราส่วนสภาพคล่องอยู่ที่ 3.52 เท่า และอัตราส่วนสภาพคล่องหมุนเร็วอยู่ที่ 2.25 เท่า ถึงแม้ว่าบริษัทฯ และบริษัทย่อย มีเงินสดและรายการเทียบเท่าเงินสดลดลงจากการดำเนินงานจำนวน 150.16 ล้านบาท เงินลงทุนชั่วคราวซึ่งเป็นเงินฝากประจำลดลงจำนวน 100.12 ล้านบาท เงินฝากธนาคารที่มีภาระค้ำประกันลดลงจำนวน 94.30 ล้านบาท และมีลูกหนี้การค้าและลูกหนี้อื่นลดลงจำนวนมากถึง 406.94 ล้านบาท เนื่องจากมีการรับชำระเงินจากลูกหนี้การค้าจำนวนมาก ในขณะที่เดียวกัน กลุ่มบริษัทฯ ก็มีหนี้สินหมุนเวียนลดลงจำนวน 679.25 ล้านบาท โดยเฉพาะเจ้าหนี้ทรัสต์รีซีทีส์ที่มีจำนวนลดลงมากถึง 441.13 ล้านบาท เนื่องจากมีการจ่ายชำระหนี้เจ้าหนี้ทรัสต์รีซีทีส์ล่วงหน้า

โครงสร้างเงินทุน

ณ วันที่ 31 ธันวาคม 2562 บริษัทฯ และบริษัทย่อย มีส่วนของผู้ถือหุ้นจำนวน 4,237.48 ล้านบาท ลดลงจำนวน 132.71 ล้านบาท หรือลดลงร้อยละ 3.04 จากยอด 4,370.19 ล้านบาท ณ วันสิ้นปี 2561 เนื่องจากมีผลกำไรเบ็ดเสร็จรวมในปี 2562 เพียงจำนวน 34.35 ล้านบาท ในขณะที่มีการจ่ายเงินปันผลสำหรับผลการดำเนินงานปี 2561 จำนวน 179.06 ล้านบาท

โครงสร้างเงินทุนของบริษัทฯ และบริษัทย่อย ณ วันที่ 31 ธันวาคม 2562 ประกอบด้วยหนี้สินรวมจำนวน 1,005.54 ล้านบาท และส่วนของผู้ถือหุ้นจำนวน 4,267.90 ล้านบาท คิดเป็นอัตราส่วนหนี้สินต่อส่วนของผู้ถือหุ้นเพียง 0.24 เท่า ลดลงเล็กน้อยเมื่อเทียบกับอัตราส่วน ณ สิ้นปี 2561 ซึ่งอยู่ที่ 0.36 เท่า ทั้งนี้ กลุ่มบริษัทฯ ไม่มีความเสี่ยงจากการมีเงินทุนไม่เพียงพอ เนื่องจากมีส่วนของทุนมากกว่าหนี้สิน โดยหนี้สินส่วนใหญ่ที่มีอยู่ร้อยละ 65.33 เป็นหนี้สินหมุนเวียน ซึ่งเกิดจากกิจกรรมดำเนินงานของบริษัทฯ ได้แก่ เจ้าหนี้ทรัสต์รีซีทีส์ เจ้าหนี้การค้า และเงินกู้ยืมระยะสั้นจากสถาบันการเงิน เป็นต้น

5. ปัจจัยอื่นที่อาจจะมีผลกระทบต่อผลการดำเนินงานในอนาคต

ธนาคารแห่งประเทศไทย ได้ประเมินเศรษฐกิจไทยในปี 2563 ว่า เศรษฐกิจจะชะลอลงต่ำกว่าที่คาดและต่ำกว่าศักยภาพ เนื่องจากปัจจัยเสี่ยงหลายประการ ได้แก่ การระบาดของโรคติดเชื้อไวรัสโคโรนา-19 ปัญหากำลัง งบประมาณรายจ่ายประจำปีที่กำลังช้า การลงทุนในโครงการขนาดใหญ่อาจได้รับผลกระทบจากปัญหาเสถียรภาพทางการเมือง เป็นต้น ในขณะที่สำนักงานสภาพัฒนาการเศรษฐกิจและสังคมแห่งชาติ คาดการณ์แนวโน้มเศรษฐกิจไทย ปี 2563 โดยคาดว่าจะขยายตัวร้อยละ 1.5 - 2.5 ชะลอลงต่ำกว่าปี 2562

อย่างไรก็ตาม บริษัทฯ มีความเชื่อมั่นว่า จากการที่ภาครัฐมีโครงการและมาตรการกระตุ้นการลงทุนและเศรษฐกิจต่างๆ ที่ภาครัฐอาจนำออกมาใช้เพื่อเยียวยาความเสียหายทางเศรษฐกิจ การใช้จ่ายของภาครัฐจึงน่าจะเป็นปัจจัยที่ช่วยประคองเศรษฐกิจไทยในปี 2563 ได้ ซึ่งจะทำให้บริษัทฯ ได้รับอานิสงส์จากมาตรการต่างๆ จากภาครัฐด้วย เนื่องจากผลิตภัณฑ์ของบริษัทฯ เกี่ยวข้องกับสาธารณูปโภคพื้นฐาน ซึ่งลูกค้ารายใหญ่ยังคงเป็นรัฐวิสาหกิจและหน่วยงานของรัฐ กลุ่มบริษัทฯ จึงคาดว่าผลการดำเนินงานในปี 2563 จะเติบโตได้ดีกว่าปีที่ผ่านมา

ปัจจัยที่อาจจะมีผลกระทบต่อความสามารถในการทำกำไรของบริษัทฯ ยังคงเป็น นโยบายและมาตรการทางด้านเศรษฐกิจจากภาครัฐ ความผันผวนของราคาวัตถุดิบหลักที่ใช้ในการผลิต อัตราแลกเปลี่ยนซึ่งมีผลต่อต้นทุนวัตถุดิบหลัก การแข่งขันด้านราคาของผลิตภัณฑ์ เป็นต้น

รายงานจากคณะกรรมการตรวจสอบ

บริษัท จรุงไทยไวร์แอนด์เคเบิล จำกัด (มหาชน)

เรียน ท่านผู้ถือหุ้น

คณะกรรมการตรวจสอบของบริษัท จรุงไทยไวร์แอนด์เคเบิล จำกัด (มหาชน) ประกอบด้วยกรรมการอิสระจำนวน 3 ท่าน ดังนี้

1. นายพรวุฒิ สารสิน ประธานกรรมการตรวจสอบ
2. นายไล้ หว่า ไช่ม่อน ชุน กรรมการตรวจสอบ
3. นายสติเฟิน ช่วย กู กรรมการตรวจสอบ

ในปี 2562 คณะกรรมการตรวจสอบได้มีการประชุมตามวาระปกติจำนวน 4 ครั้ง และได้รายงานต่อคณะกรรมการบริษัทฯ ทุกไตรมาส สรุปการเข้าร่วมประชุมของกรรมการตรวจสอบได้ดังนี้

รายชื่อคณะกรรมการตรวจสอบ	การเข้าร่วมประชุม/การประชุมทั้งหมด (ครั้ง)
1. นายพรวุฒิ สารสิน	4/4
2. นายไล้ หว่า ไช่ม่อน ชุน	4/4
3. นายสติเฟิน ช่วย กู	4/4

สาระสำคัญในการปฏิบัติหน้าที่ของคณะกรรมการตรวจสอบของบริษัทฯ สำหรับปี 2562 สรุปได้ดังนี้

- ประชุมร่วมกับผู้สอบบัญชีภายนอกและผู้ตรวจสอบภายใน เพื่อพิจารณาเรื่องต่างๆ และประเมินระบบการควบคุมภายในให้มีความเหมาะสมและเพียงพอ
- สอบทานงบการเงินรายไตรมาสและงบการเงินประจำปี 2562 ตลอดจนเอกสารที่เกี่ยวข้อง ให้มีความถูกต้อง ครบถ้วน มีการเปิดเผยข้อมูลที่เพียงพอเชื่อถือได้ และสอดคล้องกับมาตรฐานการบัญชีที่รับรองทั่วไป นอกจากนี้ ได้พิจารณาข้อเสนอแนะในการปรับปรุงแนวทางการปฏิบัติทางบัญชีเพื่อให้สอดคล้องกับมาตรฐานการบัญชีฉบับปรับปรุงและมาตรฐานการบัญชีใหม่ด้วย
- สอบทานการเปิดเผยข้อมูลรายการระหว่างกันของบริษัทฯ กับบริษัทที่เกี่ยวข้อง โดยไม่พบรายการที่อาจมีความขัดแย้งทางผลประโยชน์
- สอบทานการปฏิบัติตามพระราชบัญญัติหลักทรัพย์และตลาดหลักทรัพย์ ข้อบังคับ ข้อกำหนดและกฎหมายที่เกี่ยวข้องกับการดำเนินธุรกิจของบริษัทฯ เพื่อให้มั่นใจว่า บริษัทฯ มีการปฏิบัติตามกฎหมายที่เกี่ยวข้องอย่างถูกต้อง
- ให้ความเห็นและข้อเสนอแนะแก่คณะกรรมการบริษัทฯ เกี่ยวกับงบการเงินและข้อมูลอื่นๆ ที่เกี่ยวข้อง
- ติดตามผลการปฏิบัติงานของหน่วยงานตรวจสอบภายใน

ในปี 2562 ผู้สอบบัญชีรับอนุญาตจากบริษัท สำนักงาน อีวาย จำกัด ได้ปฏิบัติหน้าที่ได้อย่างเหมาะสมและมีประสิทธิภาพ คณะกรรมการตรวจสอบจึงได้เสนอต่อที่ประชุมคณะกรรมการเพื่อพิจารณาแต่งตั้งผู้สอบบัญชีรับอนุญาตจากบริษัท สำนักงาน อีวาย จำกัด เป็นผู้สอบบัญชีของบริษัทฯ ประจำปี 2563 โดยกำหนดค่าตอบแทนผู้สอบบัญชีของบริษัทฯและบริษัทย่อย เป็นจำนวนเงินรวมทั้งสิ้น 5.18 ล้านบาท และให้นำเสนอต่อที่ประชุมสามัญผู้ถือหุ้นประจำปี 2563 เพื่อพิจารณานุมัติต่อไป

ในนามคณะกรรมการตรวจสอบ
ของบริษัท จรุงไทยไวร์แอนด์เคเบิล จำกัด (มหาชน)

(นายพรวุฒิ สารสิน)

ประธานกรรมการตรวจสอบ

20 มีนาคม 2563

รายงานความรับผิดชอบของคณะกรรมการ ต่อรายงานทางการเงิน

งบการเงินของบริษัท จรุงไทยไวร์แอนด์เคเบิล จำกัด (มหาชน) และบริษัทย่อย สำหรับปี 2562 ได้จัดทำขึ้นตามมาตรฐานการบัญชีที่กำหนดในพระราชบัญญัติวิชาชีพการบัญชี พ.ศ. 2547 และการแสดงรายงานในงบการเงินได้จัดทำขึ้นเพื่อให้เป็นไปตามข้อกำหนดในพระราชบัญญัติการบัญชี พ.ศ. 2543

คณะกรรมการบริษัทฯ เป็นผู้รับผิดชอบต่องบการเงินของบริษัท จรุงไทยไวร์แอนด์เคเบิล จำกัด (มหาชน) และบริษัทย่อยที่จัดทำขึ้นเพื่อให้เกิดความมั่นใจว่า ข้อมูลในงบการเงินดังกล่าว ถูกต้องครบถ้วน และได้จัดทำขึ้นตามมาตรฐานการบัญชีที่รับรองทั่วไปในประเทศไทย โดยเลือกใช้นโยบายบัญชีที่เหมาะสมและถือปฏิบัติอย่างสม่ำเสมอ ตลอดจนได้แสดงฐานะการเงินและผลการดำเนินงานที่เป็นจริงและสมเหตุสมผล รวมทั้งได้เปิดเผยข้อมูลที่สำคัญอย่างเพียงพอไว้ในหมายเหตุประกอบงบการเงินแล้ว

วันที่ 20 มีนาคม 2563

ในนามคณะกรรมการบริษัท จรุงไทยไวร์แอนด์เคเบิล จำกัด (มหาชน)



(นายชัย โสภณพนิช)

ประธานกรรมการ

รายงานของผู้สอบบัญชีรับอนุญาต

เสนอต่อผู้ถือหุ้นของบริษัท จรุงไทยไวร์แอนด์เคเบิล จำกัด (มหาชน)

ความเห็น

ข้าพเจ้าได้ตรวจสอบงบการเงินรวมของบริษัท จรุงไทยไวร์แอนด์เคเบิล จำกัด (มหาชน) และบริษัทย่อย (กลุ่มบริษัท) ซึ่งประกอบด้วย งบแสดงฐานะการเงินรวม ณ วันที่ 31 ธันวาคม 2562 งบกำไรขาดทุนรวม งบกำไรขาดทุนเบ็ดเสร็จรวม งบแสดงการเปลี่ยนแปลงส่วนของผู้ถือหุ้นรวมและงบกระแสเงินสดรวม สำหรับปีสิ้นสุดวันเดียวกัน และหมายเหตุประกอบงบการเงินรวม รวมถึงหมายเหตุสรุปนโยบายการบัญชีที่สำคัญ และได้ตรวจสอบงบการเงินเฉพาะกิจการของบริษัท จรุงไทยไวร์แอนด์เคเบิล จำกัด (มหาชน) ด้วยเช่นกัน

ข้าพเจ้าเห็นว่างบการเงินข้างต้นนี้แสดงฐานะการเงิน ณ วันที่ 31 ธันวาคม 2562 ผลการดำเนินงาน และกระแสเงินสด สำหรับปีสิ้นสุดวันเดียวกันของบริษัท จรุงไทยไวร์แอนด์เคเบิล จำกัด (มหาชน) และบริษัทย่อย และเฉพาะของบริษัท จรุงไทยไวร์แอนด์เคเบิล จำกัด (มหาชน) โดยถูกต้องตามที่ควรในสาระสำคัญ ตามมาตรฐานการรายงานทางการเงิน

เกณฑ์ในการแสดงความเห็น

ข้าพเจ้าได้ปฏิบัติงานตรวจสอบตามมาตรฐานการสอบบัญชี ความรับผิดชอบของข้าพเจ้าได้กล่าวไว้ในวรรค ความรับผิดชอบของผู้สอบบัญชีต่อการตรวจสอบงบการเงินในรายงานของข้าพเจ้า ข้าพเจ้ามีความเป็นอิสระจากกลุ่มบริษัทตามข้อกำหนดจรรยาบรรณของผู้ประกอบวิชาชีพบัญชีที่กำหนดโดยสภาวิชาชีพบัญชีในส่วนที่เกี่ยวข้องกับการตรวจสอบงบการเงิน และข้าพเจ้าได้ปฏิบัติตามข้อกำหนดด้านจรรยาบรรณอื่นๆ ตามที่ระบุในข้อกำหนดนั้นด้วย ข้าพเจ้าเชื่อว่าหลักฐานการสอบบัญชีที่ข้าพเจ้าได้รับเพียงพอและเหมาะสมเพื่อใช้เป็นเกณฑ์ในการแสดงความเห็นของข้าพเจ้า

เรื่องสำคัญในการตรวจสอบ

เรื่องสำคัญในการตรวจสอบคือเรื่องต่างๆ ที่มีนัยสำคัญที่สุดตามดุลยพินิจของผู้ประกอบวิชาชีพของข้าพเจ้าในการตรวจสอบงบการเงินสำหรับปีปัจจุบัน ข้าพเจ้าได้นำเรื่องเหล่านี้มาพิจารณาในบริบทของการตรวจสอบงบการเงินโดยรวมและในการแสดงความเห็นของข้าพเจ้า ทั้งนี้ ข้าพเจ้าไม่ได้แสดงความเห็นแยกต่างหากสำหรับเรื่องเหล่านี้

ข้าพเจ้าได้ปฏิบัติงานตามความรับผิดชอบที่ได้กล่าวไว้ในวรรคความรับผิดชอบของผู้สอบบัญชีต่อการตรวจสอบงบการเงินในรายงานของข้าพเจ้า ซึ่งได้รวมความรับผิดชอบที่เกี่ยวกับเรื่องเหล่านี้ด้วย การปฏิบัติงานของข้าพเจ้า ได้รวมวิธีการตรวจสอบที่ออกแบบมาเพื่อตอบสนองต่อการประเมินความเสี่ยงจากการแสดงข้อมูลที่ขัดต่อข้อเท็จจริงอันเป็นสาระสำคัญในงบการเงิน ผลของวิธีการตรวจสอบของข้าพเจ้า ซึ่งได้รวมวิธีการตรวจสอบสำหรับเรื่องเหล่านี้ด้วย ได้ใช้เป็นเกณฑ์ในการแสดงความเห็นของข้าพเจ้าต่องบการเงินโดยรวม

เรื่องสำคัญในการตรวจสอบ พร้อมวิธีการตรวจสอบมีดังต่อไปนี้

การรับรู้รายได้จากการขายโดยยังไม่ได้ส่งมอบสินค้า

ในระหว่างปี 2562 บริษัทฯ มีการรับรู้รายได้จากการขายโดยยังไม่ได้ส่งมอบสินค้าให้กับลูกค้าจำนวน 267 ล้านบาท หรือคิดเป็นร้อยละ 4 ของรายได้จากการขายของบริษัทฯ เนื่องจากบริษัทฯ มีการทำสัญญา หรือข้อตกลงทางการค้ากับลูกค้ารัฐวิสาหกิจในลักษณะของข้อตกลงที่กำหนดไว้ล่วงหน้าสำหรับการจัดส่งสินค้าให้ตามที่ร้องขอ ซึ่งหากการพิจารณาเงื่อนไขพิเศษต่างๆ ตามที่กำหนดไว้ไม่เป็นไปตามมาตรฐานการบัญชีที่เกี่ยวข้องจะส่งผลให้การรับรู้รายได้ดังกล่าวเป็นการรับรู้รายได้ก่อนถึงงวดที่เหมาะสม

ข้าพเจ้าได้ประเมินและทดสอบระบบการควบคุมภายในของบริษัทฯ ที่เกี่ยวข้องกับรายการขายสินค้าโดยยังไม่ได้ส่งมอบ โดยการสอบถามผู้รับผิดชอบ ทำความเข้าใจและเลือกตัวอย่างมาทดสอบการปฏิบัติตามการควบคุมที่บริษัทฯ ออกแบบไว้ ข้าพเจ้าได้อ่านสัญญาและสอบถามผู้บริหารเพื่อทำความเข้าใจเกี่ยวกับเงื่อนไขพิเศษของการขายดังกล่าว และตรวจสอบเอกสารหลักฐานต่างๆ ที่เกี่ยวข้อง นอกจากนั้นข้าพเจ้าได้เข้าร่วมสังเกตการณ์ตรวจนับสินค้าดังกล่าว และส่งหนังสือยืนยันยอดรายการขายสินค้าที่ยังไม่ได้ส่งมอบทั้งมูลค่าขายสินค้า ปริมาณของสินค้า และเงื่อนไขในการขายสินค้าเหล่านั้นกับลูกค้าโดยตรง

ข้อมูลอื่น

ผู้บริหารเป็นผู้รับผิดชอบต่อข้อมูลอื่น ซึ่งรวมถึงข้อมูลที่อยู่ในรายงานประจำปีของกลุ่มบริษัท (แต่ไม่รวมถึงงบการเงินและรายงานของผู้สอบบัญชีที่แสดงอยู่ในรายงานนั้น) ซึ่งคาดว่าจะถูกจัดเตรียมให้กับข้าพเจ้าภายหลังวันที่ในรายงานของผู้สอบบัญชีนี้

ความเห็นของข้าพเจ้าต้องการเงินไม่ครอบคลุมถึงข้อมูลอื่นและข้าพเจ้าไม่ได้ให้ข้อสรุปในลักษณะการให้ความเชื่อมั่นในรูปแบบใดๆ ต่อข้อมูลอื่นนั้น

ความรับผิดชอบของข้าพเจ้าที่เกี่ยวข้องเนื่องจากการตรวจสอบงบการเงินคือ การอ่านและพิจารณาว่าข้อมูลอื่นนั้นมีความขัดแย้งที่มีสาระสำคัญกับงบการเงินหรือกับความรู้อื่นที่ได้รับจากการตรวจสอบของข้าพเจ้าหรือไม่ หรือปรากฏว่าข้อมูลอื่นแสดงขัดต่อข้อเท็จจริงอันเป็นสาระสำคัญหรือไม่

เมื่อข้าพเจ้าได้อ่านรายงานประจำปีของกลุ่มบริษัทตามที่กล่าวข้างต้นแล้ว และหากสรุปได้ว่ามีการแสดงข้อมูลที่ขัดต่อข้อเท็จจริงอันเป็นสาระสำคัญ ข้าพเจ้าจะสื่อสารเรื่องดังกล่าวให้ผู้มีหน้าที่ในการกำกับดูแลทราบเพื่อให้มีการดำเนินการแก้ไขที่เหมาะสมต่อไป

ความรับผิดชอบของผู้บริหารและผู้มีหน้าที่ในการกำกับดูแลต่องบการเงิน

ผู้บริหารมีหน้าที่รับผิดชอบในการจัดทำและนำเสนอของงบการเงินเหล่านี้โดยถูกต้องตามที่ควรตามมาตรฐานการรายงานทางการเงิน และรับผิดชอบเกี่ยวกับการควบคุมภายในที่ผู้บริหารพิจารณาว่าจำเป็นเพื่อให้สามารถจัดทำงบการเงินที่ปราศจากการแสดงข้อมูลที่ขัดต่อข้อเท็จจริงอันเป็นสาระสำคัญไม่ว่าจะเกิดจากการทุจริตหรือข้อผิดพลาด

ในการจัดทำงบการเงิน ผู้บริหารรับผิดชอบในการประเมินความสามารถของกลุ่มบริษัทในการดำเนินงานต่อเนื่อง การเปิดเผยเรื่องที่เกี่ยวข้องกับการดำเนินงานต่อเนื่องในกรณีที่มีเรื่องดังกล่าว และการใช้เกณฑ์การบัญชีสำหรับกิจการที่ดำเนินงานต่อเนื่องเว้นแต่ผู้บริหารมีความตั้งใจที่จะเลิกกลุ่มบริษัทหรือหยุดดำเนินงานหรือไม่สามารถดำเนินงานต่อเนื่องอีกต่อไปได้

ผู้มีหน้าที่ในการกำกับดูแลมีหน้าที่ในการสอดส่องดูแลกระบวนการในการจัดทำรายงานทางการเงินของกลุ่มบริษัท

ความรับผิดชอบของผู้สอบบัญชีต่อการตรวจสอบงบการเงิน

การตรวจสอบของข้าพเจ้ามีวัตถุประสงค์เพื่อให้ได้ความเชื่อมั่นอย่างสมเหตุสมผลว่างบการเงินโดยรวมปราศจากการแสดงข้อมูลที่ขัดต่อข้อเท็จจริงอันเป็นสาระสำคัญหรือไม่ ไม่ว่าจะเกิดจากการทุจริตหรือข้อผิดพลาด และเสนอรายงานของผู้สอบบัญชีซึ่งรวมความเห็นของข้าพเจ้าอยู่ด้วยความเชื่อมั่นอย่างสมเหตุสมผลคือ ความเชื่อมั่นในระดับสูงแต่ไม่ได้เป็นการรับประกันว่าการปฏิบัติงานตรวจสอบตามมาตรฐานการสอบบัญชีจะสามารถตรวจพบข้อมูลที่ขัดต่อข้อเท็จจริงอันเป็นสาระสำคัญที่มีอยู่ได้เสมอไป ข้อมูลที่ขัดต่อข้อเท็จจริงอาจเกิดจากการทุจริตหรือข้อผิดพลาดและถือว่ามีสาระสำคัญเมื่อคาดการณ์อย่างสมเหตุสมผลได้ว่ารายการที่ขัดต่อข้อเท็จจริงแต่ละรายการหรือทุกรายการรวมกันจะมีผลต่อการตัดสินใจทางเศรษฐกิจของผู้ใช้งบการเงินจากการใช้งบการเงินเหล่านี้

ในการตรวจสอบของข้าพเจ้าตามมาตรฐานการสอบบัญชี ข้าพเจ้าใช้ดุลยพินิจและการสังเกตและสงสัยของผู้ประกอบวิชาชีพตลอดการตรวจสอบ และข้าพเจ้าได้ปฏิบัติงานดังต่อไปนี้ด้วย

- ระบุและประเมินความเสี่ยงที่อาจมีการแสดงข้อมูลที่ขัดต่อข้อเท็จจริงอันเป็นสาระสำคัญในงบการเงิน ไม่ว่าจะเกิดจากการทุจริตหรือข้อผิดพลาด ออกแบบและปฏิบัติงานตามวิธีการตรวจสอบเพื่อตอบสนองต่อความเสี่ยงเหล่านั้น และได้หลักฐานการสอบบัญชีที่เพียงพอและเหมาะสมเพื่อเป็นเกณฑ์ในการแสดงความเห็นของข้าพเจ้า ความเสี่ยงที่ไม่พบข้อมูลที่ขัดต่อข้อเท็จจริงอันเป็นสาระสำคัญซึ่งเป็นผลมาจากการทุจริตจะสูงกว่าความเสี่ยงที่เกิดจากข้อผิดพลาด เนื่องจากการทุจริตอาจเกี่ยวกับการสมรู้ร่วมคิด การปลอมแปลงเอกสารหลักฐาน การตั้งใจละเว้นการแสดงผล การแสดงผลที่ไม่ตรงตามข้อเท็จจริงหรือการแทรกแซงการควบคุมภายใน
- ทำความเข้าใจเกี่ยวกับระบบการควบคุมภายในที่เกี่ยวข้องกับการตรวจสอบ เพื่อออกแบบวิธีการตรวจสอบให้เหมาะสมกับสถานการณ์แต่ไม่ใช่เพื่อวัตถุประสงค์ในการแสดงความเห็นต่อความมีประสิทธิภาพของการควบคุมภายในของกลุ่มบริษัท

- ประเมินความเหมาะสมของนโยบายการบัญชีที่ผู้บริหารใช้และความสมเหตุสมผลของประมาณการทางบัญชีและการเปิดเผยข้อมูลที่เกี่ยวข้องที่ผู้บริหารจัดทำ
- สรุปเกี่ยวกับความเหมาะสมของการใช้เกณฑ์การบัญชีสำหรับกิจการที่ดำเนินงานต่อเนื่องของผู้บริหาร และสรุปจากหลักฐานการสอบบัญชีที่ได้รับว่ามีความไม่แน่นอนที่มีสาระสำคัญที่เกี่ยวกับเหตุการณ์หรือสถานการณ์ที่อาจเป็นเหตุให้เกิดข้อสงสัยอย่างมีนัยสำคัญต่อความสามารถของกลุ่มบริษัทในการดำเนินงานต่อเนื่องหรือไม่ หากข้าพเจ้าได้ข้อสรุปว่ามีความไม่แน่นอนที่มีสาระสำคัญ ข้าพเจ้าจะต้องให้ข้อสังเกตไว้ในรายงานของผู้สอบบัญชีของข้าพเจ้าถึงการเปิดเผยข้อมูลที่เกี่ยวข้องในงบการเงิน หรือหากเห็นว่าการเปิดเผยดังกล่าวไม่เพียงพอ ข้าพเจ้าจะแสดงความคิดเห็นที่เปลี่ยนแปลงไป ข้อสรุปของข้าพเจ้าขึ้นอยู่กับหลักฐานการสอบบัญชีที่ได้รับจนถึงวันที่ในรายงานของผู้สอบบัญชีของข้าพเจ้า อย่างไรก็ตาม เหตุการณ์หรือสถานการณ์ในอนาคตอาจเป็นเหตุให้กลุ่มบริษัทต้องหยุดการดำเนินงานต่อเนื่องได้
- ประเมินการนำเสนอ โครงสร้างและเนื้อหาของงบการเงินโดยรวม รวมถึงการเปิดเผยข้อมูลที่เกี่ยวข้อง ตลอดจนประเมินว่างบการเงินแสดงรายการและเหตุการณ์ที่เกิดขึ้นโดยถูกต้องตามที่ควรหรือไม่
- รวบรวมเอกสารหลักฐานการสอบบัญชีที่เหมาะสมอย่างเพียงพอเกี่ยวกับข้อมูลทางการเงินของกิจการหรือของกิจกรรมทางธุรกิจภายในกลุ่มบริษัทเพื่อแสดงความคิดเห็นต่องบการเงินรวม ข้าพเจ้ารับผิดชอบต่อการกำหนดแนวทาง การควบคุมดูแล และการปฏิบัติงานตรวจสอบกลุ่มบริษัท ข้าพเจ้าเป็นผู้รับผิดชอบแต่เพียงผู้เดียวต่อความเห็นของข้าพเจ้า

ข้าพเจ้าได้สื่อสารกับผู้มีส่วนที่ในการกำกับดูแลในเรื่องต่าง ๆ ซึ่งรวมถึงขอบเขตและช่วงเวลาของการตรวจสอบตามที่ได้วางแผนไว้ ประเด็นที่มีนัยสำคัญที่พบจากการตรวจสอบรวมถึงข้อบกพร่องที่มีนัยสำคัญในระบบการควบคุมภายในหากข้าพเจ้าได้พบในระหว่างการตรวจสอบของข้าพเจ้า

ข้าพเจ้าได้ให้คำรับรองแก่ผู้มีส่วนที่ในการกำกับดูแลว่าข้าพเจ้าได้ปฏิบัติตามข้อกำหนดจรรยาบรรณที่เกี่ยวข้องกับความเป็นอิสระและได้สื่อสารกับผู้มีส่วนที่ในการกำกับดูแลเกี่ยวกับความสัมพันธ์ทั้งหมดตลอดจนเรื่องอื่นซึ่งข้าพเจ้าเชื่อว่ามีเหตุผลที่บุคคลภายนอกอาจพิจารณาว่ากระทบต่อความเป็นอิสระของข้าพเจ้าและมาตรการที่ข้าพเจ้าใช้เพื่อป้องกันไม่ให้ข้าพเจ้าขาดความเป็นอิสระ

จากเรื่องทั้งหลายที่สื่อสารกับผู้มีส่วนที่ในการกำกับดูแล ข้าพเจ้าได้พิจารณาเรื่องต่างๆ ที่มีนัยสำคัญที่สุดในการตรวจสอบงบการเงินในปีปัจจุบัน และกำหนดเป็นเรื่องสำคัญในการตรวจสอบ ข้าพเจ้าได้อธิบายเรื่องเหล่านี้ไว้ในรายงานของผู้สอบบัญชี เว้นแต่กฎหมายหรือข้อบังคับห้ามไม่ให้เปิดเผยเรื่องดังกล่าวต่อสาธารณะ หรือในสถานการณ์ที่ยากที่จะเกิดขึ้น ข้าพเจ้าพิจารณาว่าไม่ควรสื่อสารเรื่องดังกล่าวในรายงานของข้าพเจ้า เพราะการกระทำดังกล่าวสามารถคาดการณ์ได้อย่างสมเหตุสมผลว่าจะมีผลกระทบในทางลบมากกว่าผลประโยชน์ที่ผู้มีส่วนได้เสียสาธารณะจะได้จากการสื่อสารดังกล่าว

ข้าพเจ้าเป็นผู้รับผิดชอบงานสอบบัญชีและการนำเสนอรายงานฉบับนี้



ศุภชัย ปัญญาวัฒน์

ผู้สอบบัญชีรับอนุญาต เลขทะเบียน 3930

บริษัท สำนักงาน อีวาย จำกัด

กรุงเทพฯ: 24 กุมภาพันธ์ 2563

งบแสดงฐานะการเงิน

บริษัท จรุงไทยไวร์แอนด์เคเบิล จำกัด (มหาชน) และบริษัทย่อย
ณ วันที่ 31 ธันวาคม 2562

(หน่วย: บาท)

หมายเหตุ	งบการเงินรวม		งบการเงินเฉพาะกิจการ	
	31 ธันวาคม	31 ธันวาคม	31 ธันวาคม	31 ธันวาคม
	2562	2561	2562	2561
สินทรัพย์				
สินทรัพย์หมุนเวียน				
เงินสดและรายการเทียบเท่าเงินสด	885,450,974	1,034,508,335	599,056,385	750,782,377
เงินลงทุนชั่วคราว - เงินฝากประจำ	-	100,121,038	-	100,121,038
ลูกหนี้การค้าและลูกหนี้อื่น	7 1,473,823,275	1,875,357,518	794,552,835	887,213,652
สินค้าคงเหลือ	8 1,562,336,518	1,633,538,082	1,145,039,096	998,599,691
สินทรัพย์หมุนเวียนอื่น	33,599,970	61,613,601	1,732,062	2,315,223
รวมสินทรัพย์หมุนเวียน	3,955,210,737	4,705,138,574	2,540,380,378	2,739,031,981
สินทรัพย์ไม่หมุนเวียน				
เงินฝากธนาคารที่มีภาระค้ำประกัน	75,500,000	169,800,000	-	-
เงินให้กู้ยืมระยะยาวแก่บริษัทย่อย	6 -	-	-	-
เงินลงทุนในบริษัทร่วม	9 5,164,536	4,888,926	-	-
เงินลงทุนในบริษัทย่อย	10 -	-	1,154,095,751	1,167,295,751
เงินลงทุนระยะยาวอื่น	11 123,770,000	115,370,000	22,500,000	22,500,000
อสังหาริมทรัพย์เพื่อการลงทุน	12 16,784,770	17,217,059	11,022,059	11,022,059
ที่ดิน อาคารและอุปกรณ์	13 920,435,826	946,527,997	633,785,146	637,024,009
สินทรัพย์ภาษีเงินได้รอการตัดบัญชี	19 93,389,553	94,909,688	74,547,877	72,326,222
สินทรัพย์ไม่หมุนเวียนอื่น	83,186,852	33,313,204	56,685,081	15,699,017
รวมสินทรัพย์ไม่หมุนเวียน	1,318,231,537	1,382,026,874	1,952,635,914	1,925,867,058
รวมสินทรัพย์	5,273,442,274	6,087,165,448	4,493,016,292	4,664,899,039

หมายเหตุประกอบงบการเงินเป็นส่วนหนึ่งของงบการเงินนี้

งบแสดงฐานะการเงิน (ต่อ)

บริษัท จรุงไทยไวร์แอนด์เคเบิล จำกัด (มหาชน) และบริษัทย่อย
ณ วันที่ 31 ธันวาคม 2562

(หน่วย: บาท)

หมายเหตุ	งบการเงินรวม		งบการเงินเฉพาะกิจการ	
	31 ธันวาคม 2562	31 ธันวาคม 2561	31 ธันวาคม 2562	31 ธันวาคม 2561
หนี้สินและส่วนของผู้ถือหุ้น				
หนี้สินหมุนเวียน				
เงินกู้ยืมระยะสั้นจากสถาบันการเงิน	14	53,502,280	113,841,170	-
เจ้าหนี้ทรัสต์รีซีทีส์	14	161,018,006	602,149,516	87,749,061
เจ้าหนี้การค้าและเจ้าหนี้อื่น	15	384,092,561	524,196,984	126,907,317
ภาษีเงินได้ค้างจ่าย		10,508,268	25,172,515	10,040,232
หนี้สินหมุนเวียนอื่น		47,790,052	70,805,385	41,069,513
รวมหนี้สินหมุนเวียน		656,911,167	1,336,165,570	265,766,123
หนี้สินไม่หมุนเวียน				
สำรองผลประโยชน์ระยะยาวของพนักงาน	16	348,628,714	290,548,843	292,847,064
หนี้สินไม่หมุนเวียนอื่น		-	-	500,000
รวมหนี้สินไม่หมุนเวียน		348,628,714	290,548,843	293,347,064
รวมหนี้สิน		1,005,539,881	1,626,714,413	559,113,187
ส่วนของผู้ถือหุ้น				
ทุนเรือนหุ้น				
ทุนจดทะเบียน				
หุ้นสามัญ 397,906,284 หุ้น มูลค่าหุ้นละ 5 บาท		1,989,531,420	1,989,531,420	1,989,531,420
ทุนออกจำหน่ายและชำระเต็มมูลค่าแล้ว				
หุ้นสามัญ 397,906,284 หุ้น มูลค่าหุ้นละ 5 บาท		1,989,531,420	1,989,531,420	1,989,531,420
ส่วนเกินมูลค่าหุ้นสามัญ		1,105,933,696	1,105,933,696	1,105,933,696
ส่วนเกินทุนจากการเปลี่ยนแปลงสัดส่วน				
การถือหุ้นในบริษัทย่อย		13,145,139	13,145,139	-
ส่วนของผู้มีส่วนได้เสียที่ไม่มีอำนาจควบคุม				
ในบริษัทย่อยที่ซื้อในราคาต่ำกว่ามูลค่าตามบัญชี	10	12,005,761	-	-
กำไรสะสม				
จัดสรรแล้ว - สำรองตามกฎหมาย	17	198,953,142	198,953,142	198,953,142
ยังไม่ได้จัดสรร		928,847,400	1,067,105,871	639,484,847
องค์ประกอบอื่นของส่วนของผู้ถือหุ้น		(10,931,746)	(4,478,958)	-
ส่วนของผู้ถือหุ้นของบริษัทฯ		4,237,484,812	4,370,190,310	3,933,903,105
ส่วนของผู้มีส่วนได้เสียที่ไม่มีอำนาจควบคุม				
ของบริษัทย่อย		30,417,581	90,260,725	-
รวมส่วนของผู้ถือหุ้น		4,267,902,393	4,460,451,035	3,933,903,105
รวมหนี้สินและส่วนของผู้ถือหุ้น		5,273,442,274	6,087,165,448	4,493,016,292

หมายเหตุประกอบงบการเงินเป็นส่วนหนึ่งของงบการเงินนี้

งบกำไรขาดทุน

บริษัท จรุงไทยไวร์แอนด์เคเบิล จำกัด (มหาชน) และบริษัทย่อย
สำหรับปีสิ้นสุดวันที่ 31 ธันวาคม 2562

(หน่วย: บาท)

หมายเหตุ	งบการเงินรวม		งบการเงินเฉพาะกิจการ	
	2562	2561	2562	2561
รายได้				
รายได้จากการขาย	5,960,722,242	7,960,091,235	2,087,629,372	3,105,551,677
รายได้อื่น				
ดอกเบี๋ยรับ	10,540,493	8,406,366	7,428,783	5,043,802
กำไรจากอัตราแลกเปลี่ยน	37,193,934	36,195,018	12,004,649	21,064,314
รายได้ค่าธรรมเนียมการจัดการ	-	-	41,759,348	42,815,462
เงินปันผลรับ	3,375,000	4,703,306	13,357,991	23,340,982
อื่นๆ	19,916,789	9,643,150	20,867,876	21,764,917
รวมรายได้	6,031,748,458	8,019,039,075	2,183,048,019	3,219,581,154
ค่าใช้จ่าย				
ต้นทุนขาย	5,597,422,416	7,223,865,268	1,823,566,594	2,550,313,200
ค่าเผื่อการลดลงของมูลค่าสินค้าคงเหลือ (โอนกลับ)	(25,635,796)	60,004,737	(24,901,804)	42,496,045
รวมต้นทุนขาย	5,571,786,620	7,283,870,005	1,798,664,790	2,592,809,245
ค่าใช้จ่ายในการขายและจัดจำหน่าย	102,366,902	112,200,313	56,455,804	61,004,713
ค่าใช้จ่ายในการบริหาร	237,353,427	250,308,821	157,775,859	183,319,640
ค่าใช้จ่ายอื่น				
ค่าเผื่อการด้อยค่าของเงินลงทุนในบริษัทย่อย	-	-	22,200,000	20,600,000
ค่าเผื่อการด้อยค่าของที่ดิน อาคารและอุปกรณ์	13,821,846	-	-	-
รวมค่าใช้จ่าย	5,925,328,795	7,646,379,139	2,035,096,453	2,857,733,598
กำไรก่อนส่วนแบ่งกำไร (ขาดทุน) จากเงินลงทุนในบริษัทร่วม				
ค่าใช้จ่ายทางการเงิน และภาษีเงินได้	106,419,663	372,659,936	147,951,566	361,847,556
ส่วนแบ่งกำไร (ขาดทุน) จากเงินลงทุนในบริษัทร่วม	275,609	(1,439,609)	-	-
กำไรก่อนค่าใช้จ่ายทางการเงินและภาษีเงินได้	106,695,272	371,220,327	147,951,566	361,847,556
ค่าใช้จ่ายทางการเงิน	(23,676,408)	(37,971,168)	(4,121,582)	(6,089,861)
กำไรก่อนภาษีเงินได้	83,018,864	333,249,159	143,829,984	355,757,695
ภาษีเงินได้	(40,934,703)	(69,720,778)	(31,897,252)	(72,221,751)
กำไรสำหรับปี	42,084,161	263,528,381	111,932,732	283,535,944
การแบ่งปันกำไร				
ส่วนที่เป็นของผู้ถือหุ้นของบริษัทฯ	77,240,619	287,494,236	111,932,732	283,535,944
ส่วนที่เป็นของผู้มีส่วนได้เสียที่ไม่มีอำนาจควบคุม ของบริษัทย่อย	(35,156,458)	(23,965,855)	-	-
	42,084,161	263,528,381	-	-
กำไรต่อหุ้น				
กำไรต่อหุ้นขั้นพื้นฐาน				
กำไรส่วนที่เป็นของผู้ถือหุ้นของบริษัทฯ	0.19	0.72	0.28	0.71

หมายเหตุประกอบงบการเงินเป็นส่วนหนึ่งของงบการเงินนี้

งบกำไรขาดทุนเบ็ดเสร็จ

บริษัท จรุงไทยไวร์แอนด์เคเบิล จำกัด (มหาชน) และบริษัทย่อย
สำหรับปีสิ้นสุดวันที่ 31 ธันวาคม 2562

(หน่วย: บาท)

หมายเหตุ	งบการเงินรวม		งบการเงินเฉพาะกิจการ	
	2562	2561	2562	2561
กำไรสำหรับปี	42,084,161	263,528,381	111,932,732	283,535,944
กำไรขาดทุนเบ็ดเสร็จอื่น:				
รายการที่จะถูกบันทึกในส่วนของกำไรหรือขาดทุนในภายหลัง ผลต่างของอัตราแลกเปลี่ยนจากการแปลงค่างบการเงิน ที่เป็นเงินตราต่างประเทศ	(10,133,714)	(9,910,170)	-	-
รายการที่จะถูกบันทึกในส่วนของกำไร หรือขาดทุนในภายหลัง	(10,133,714)	(9,910,170)	-	-
รายการที่จะไม่ถูกบันทึกในส่วนของกำไรหรือขาดทุนในภายหลัง ผลขาดทุนจากการประมาณการตามหลัก คณิตศาสตร์ประกันภัย	16 (45,552,419)	(12,883,938)	(29,297,306)	(11,431,518)
ผลกระทบของภาษีเงินได้	19 9,110,484	2,576,788	5,859,461	2,286,304
รายการที่จะไม่ถูกบันทึกในส่วนของกำไร หรือขาดทุนในภายหลัง - สู้ทธิจากภาษีเงินได้	(36,441,935)	(10,307,150)	(23,437,845)	(9,145,214)
กำไรขาดทุนเบ็ดเสร็จอื่นสำหรับปี	(46,575,649)	(20,217,320)	(23,437,845)	(9,145,214)
กำไรขาดทุนเบ็ดเสร็จรวมสำหรับปี	(4,491,488)	243,311,061	88,494,887	274,390,730
การแบ่งปันกำไรขาดทุนเบ็ดเสร็จรวม				
ส่วนที่เป็นของผู้ถือหุ้นของบริษัทฯ	34,345,896	270,876,644	88,494,887	274,390,730
ส่วนที่เป็นของผู้มีส่วนได้เสียที่ไม่มีอำนาจควบคุม ของบริษัทย่อย	(38,837,384)	(27,565,583)	-	-
	(4,491,488)	243,311,061	88,494,887	274,390,730

หมายเหตุประกอบงบการเงินเป็นส่วนหนึ่งของงบการเงินนี้

งบแสดงการเปลี่ยนแปลงส่วนของผู้ถือหุ้น

บริษัท ไทยไวร์แอนด์เคเบิล จำกัด (มหาชน) และบริษัทย่อย
สำหรับปีสิ้นสุดวันที่ 31 ธันวาคม 2562

(หน่วย: บาท)

	งบการเงินรวม										
	ส่วนของผู้ถือหุ้นของบริษัทฯ					องค์ประกอบอื่น					
	ส่วนเกินทุน จากการ เปลี่ยนแปลง สัดส่วน เงินลงทุน ในบริษัทย่อย	ส่วนเกินมูลค่า หุ้นสามัญ	ส่วนเกินมูลค่า หุ้นสามัญ	ส่วนเกินมูลค่า หุ้นสามัญ	ส่วนเกินมูลค่า หุ้นสามัญ	ส่วนของผู้ถือหุ้น ที่ไม่มีอำนาจ ควบคุมใน บริษัทย่อย ที่ถือมา ในราคาต่ำกว่า มูลค่าตามบัญชี	จัดสรรแล้ว	กำไรสะสม ยังไม่ได้จัดสรร	ส่วนของผู้ถือหุ้น ของส่วนของผู้ถือหุ้น กำไรขาดทุน เบ็ดเสร็จอื่น	ส่วนของผู้ถือหุ้น ที่ไม่มีอำนาจ ควบคุม ของบริษัทย่อย	รวม
ยอดคงเหลือ ณ วันที่ 1 มกราคม 2561	1,989,531,420	1,105,933,696	13,145,139	198,953,142	929,185,461	1,831,484	4,238,580,342	117,826,308	4,356,406,650		
กำไร (ขาดทุน) สำหรับปี	-	-	-	-	287,494,236	-	287,494,236	-	(23,965,855)	263,528,381	
กำไรขาดทุนเบ็ดเสร็จอื่นสำหรับปี	-	-	-	-	(10,307,150)	(6,310,442)	(16,617,592)	(3,599,728)	(3,599,728)	(20,217,320)	
กำไรขาดทุนเบ็ดเสร็จรวมสำหรับปี	-	-	-	-	277,187,086	(6,310,442)	270,876,644	(27,565,583)	243,311,061		
เงินปันผลจ่าย (หมายเหตุ 23)	-	-	-	-	(139,266,676)	-	(139,266,676)	-	(139,266,676)		
ยอดคงเหลือ ณ วันที่ 31 ธันวาคม 2561	1,989,531,420	1,105,933,696	13,145,139	198,953,142	1,067,105,871	(4,478,958)	4,370,190,310	90,260,725	4,460,451,035		
ยอดคงเหลือ ณ วันที่ 1 มกราคม 2562	1,989,531,420	1,105,933,696	13,145,139	198,953,142	1,067,105,871	(4,478,958)	4,370,190,310	90,260,725	4,460,451,035		
กำไร (ขาดทุน) สำหรับปี	-	-	-	-	77,240,619	-	77,240,619	-	(35,156,458)	42,084,161	
กำไรขาดทุนเบ็ดเสร็จอื่นสำหรับปี	-	-	-	-	(36,441,935)	(6,452,788)	(42,894,723)	(3,680,926)	(46,575,649)		
กำไรขาดทุนเบ็ดเสร็จรวมสำหรับปี	-	-	-	-	40,798,684	(6,452,788)	34,345,896	(38,837,384)	(4,491,488)		
ซื้อส่วนของผู้ถือหุ้นที่ไม่มีอำนาจ ควบคุมของบริษัทย่อย (หมายเหตุ 10)	-	-	-	-	-	-	-	-	(9,000,000)		
เงินปันผลจ่าย (หมายเหตุ 23)	-	-	-	-	(179,057,154)	-	(179,057,154)	-	(179,057,154)		
ยอดคงเหลือ ณ วันที่ 31 ธันวาคม 2562	1,989,531,420	1,105,933,696	13,145,139	198,953,142	928,847,401	(10,931,746)	4,237,484,813	30,417,580	4,267,902,393		

หมายเหตุประกอบงบการเงินเป็นส่วนหนึ่งของงบการเงินนี้

งบแสดงการเปลี่ยนแปลงส่วนของผู้ถือหุ้น (ต่อ)

บริษัท จุรินทร์ไวร์แอนด์เคเบิล จำกัด (มหาชน) และบริษัทย่อย
สำหรับปีสิ้นสุดวันที่ 31 ธันวาคม 2562

(หน่วย: บาท)

	ทุนเรือนหุ้น ที่ออกและชำระแล้ว	ส่วนเกินมูลค่า หุ้นสามัญ	งบการเงินเฉพาะกิจการ		รวม
			จัดสรรแล้ว	ยังไม่จัดสรร	
ยอดคงเหลือ ณ วันที่ 1 มกราคม 2561	1,989,531,420	1,105,933,696	198,953,142	594,923,060	3,889,341,318
กำไรสำหรับปี	-	-	-	283,535,944	283,535,944
กำไรขาดทุนเบ็ดเสร็จอื่นสำหรับปี	-	-	-	(9,145,214)	(9,145,214)
กำไรขาดทุนเบ็ดเสร็จรวมสำหรับปี	-	-	-	274,390,730	274,390,730
เงินปันผลจ่าย (หมายเหตุ 23)	-	-	-	(139,266,676)	(139,266,676)
ยอดคงเหลือ ณ วันที่ 31 ธันวาคม 2561	1,989,531,420	1,105,933,696	198,953,142	730,047,114	4,024,465,372
ยอดคงเหลือ ณ วันที่ 1 มกราคม 2562	1,989,531,420	1,105,933,696	198,953,142	730,047,114	4,024,465,372
กำไรสำหรับปี	-	-	-	111,932,732	111,932,732
กำไรขาดทุนเบ็ดเสร็จอื่นสำหรับปี	-	-	-	(23,437,845)	(23,437,845)
กำไรขาดทุนเบ็ดเสร็จรวมสำหรับปี	-	-	-	88,494,887	88,494,887
เงินปันผลจ่าย (หมายเหตุ 23)	-	-	-	(179,057,154)	(179,057,154)
ยอดคงเหลือ ณ วันที่ 31 ธันวาคม 2562	1,989,531,420	1,105,933,696	198,953,142	639,484,847	3,933,903,105

หมายเหตุประกอบงบการเงินเป็นส่วนหนึ่งของงบการเงินนี้

งบกระแสเงินสด

บริษัท จรุงไทยไวร์แอนด์เคเบิล จำกัด (มหาชน) และบริษัทย่อย
สำหรับปีสิ้นสุดวันที่ 31 ธันวาคม 2562

(หน่วย: บาท)

	งบการเงินรวม		งบการเงินเฉพาะกิจการ	
	2562	2561	2562	2561
กระแสเงินสดจากกิจกรรมดำเนินงาน				
กำไรก่อนภาษี	83,018,864	333,249,159	143,829,984	355,757,695
รายการปรับกระทบยอดกำไรก่อนภาษีเป็นเงินสดรับ (จ่าย)				
จากกิจกรรมดำเนินงาน				
รายได้เงินปันผล	(3,375,000)	(4,703,306)	(13,357,991)	(23,340,982)
ค่าเสื่อมราคาและค่าตัดจำหน่าย	94,989,327	99,614,375	59,587,121	63,909,949
ตัดจำหน่ายหนี้สูญ - ลูกหนี้การค้า	-	68,654,899	-	1,700,996
โอนกลับค่าเผื่อหนี้สงสัยจะสูญ - ลูกหนี้การค้า	(6,928,440)	(77,266,711)	(3,553,310)	(11,717,335)
ค่าเผื่อการลดลงของมูลค่าสินค้าคงเหลือ (โอนกลับ)	(25,635,796)	60,004,737	(24,901,804)	42,496,045
ค่าเผื่อการด้อยค่าของเงินลงทุนในบริษัทย่อย	-	-	22,200,000	20,600,000
กำไรจากการจำหน่ายที่ดิน อาคารและอุปกรณ์	(2,912,032)	(2,206,328)	(715,814)	(1,611,142)
ค่าเผื่อการด้อยค่าของที่ดิน อาคารและอุปกรณ์	13,821,846	-	-	-
ส่วนแบ่ง (กำไร) ขาดทุนจากเงินลงทุนในบริษัทร่วม	(275,609)	1,439,609	-	-
สำรองผลประโยชน์ระยะยาวของพนักงาน	28,422,735	19,994,019	21,231,616	16,816,431
กำไรจากอัตราแลกเปลี่ยนที่ยังไม่เกิดขึ้นจริง	(309,926)	(7,416,873)	(19,747)	(1,111,203)
(กำไร) ขาดทุนจากสัญญาซื้อขายเงินตราต่างประเทศล่วงหน้าที่ยังไม่เกิดขึ้นจริง	78,306	480,095	-	(4,109,456)
ดอกเบี้ยรับ	(10,540,493)	(8,406,366)	(7,428,783)	(5,043,802)
ค่าใช้จ่ายดอกเบี้ย	19,604,770	32,708,142	3,125,038	5,198,553
กำไรจากการดำเนินงานก่อนการเปลี่ยนแปลงในสินทรัพย์และหนี้สินดำเนินงาน	189,958,552	516,145,451	199,996,310	459,545,749
สินทรัพย์ดำเนินงาน (เพิ่มขึ้น) ลดลง				
ลูกหนี้การค้าและลูกหนี้อื่น	406,944,638	764,883,553	95,888,262	657,081,735
สินค้าคงเหลือ	96,837,360	186,620,529	(121,537,603)	364,567,143
สินทรัพย์หมุนเวียนอื่น	27,851,034	(1,658,055)	583,161	3,592,969
หนี้สินดำเนินงานเพิ่มขึ้น (ลดลง)				
เจ้าหนี้การค้าและเจ้าหนี้อื่น	(138,187,581)	26,350,927	(118,498,900)	(27,072,261)
หนี้สินหมุนเวียนอื่น	(24,861,542)	26,444,199	(4,213,028)	12,721,934
เงินสดจากกิจกรรมดำเนินงาน	558,542,461	1,518,786,604	52,218,202	1,470,437,269
จ่ายผลประโยชน์ระยะยาวของพนักงาน	(15,895,283)	(11,341,174)	(11,306,093)	(10,727,878)
จ่ายดอกเบี้ย	(21,075,072)	(32,269,983)	(3,148,821)	(5,464,114)
จ่ายภาษีเงินได้	(44,800,437)	(89,385,144)	(43,391,729)	(88,944,847)
เงินสดสุทธิจาก (ใช้ไปใน) กิจกรรมดำเนินงาน	476,771,669	1,385,790,303	(5,628,441)	1,365,300,430

หมายเหตุประกอบงบการเงินเป็นส่วนหนึ่งของงบการเงินนี้

งบกระแสเงินสด (ต่อ)

บริษัท จรุงไทยไวร์แอนด์เคเบิล จำกัด (มหาชน) และบริษัทย่อย
สำหรับปีสิ้นสุดวันที่ 31 ธันวาคม 2562

(หน่วย: บาท)

	งบการเงินรวม		งบการเงินเฉพาะกิจการ	
	2562	2561	2562	2561
กระแสเงินสดจากกิจกรรมลงทุน				
ดอกเบียร์รับ	10,947,814	7,840,489	7,754,648	4,602,001
เงินลงทุนชั่วคราว (เพิ่มขึ้น) ลดลง	100,121,038	(100,121,038)	100,121,038	(100,121,038)
เงินฝากธนาคารที่มีภาระค้ำประกันลดลง	94,300,000	-	-	-
เงินให้กู้ยืมระยะยาวแก่บริษัทย่อยลดลง	-	-	-	13,000,000
เงินสดจ่ายเพื่อซื้อเงินลงทุนในบริษัทย่อย	-	-	(9,000,000)	-
เงินปันผลรับจากเงินลงทุนในบริษัทย่อย	-	-	9,982,991	19,965,982
เงินปันผลรับจากเงินลงทุนระยะยาวอื่น	3,375,000	4,703,306	3,375,000	3,375,000
เงินลงทุนระยะยาวอื่นเพิ่มขึ้น	(8,400,000)	(13,200,000)	-	-
ซื้อที่ดิน อาคารและอุปกรณ์	(87,579,044)	(100,015,548)	(57,451,221)	(63,013,853)
เงินสดรับจากการจำหน่ายที่ดิน อาคารและอุปกรณ์	6,005,659	2,349,380	2,290,366	1,639,673
สินทรัพย์ไม่หมุนเวียนอื่นเพิ่มขึ้น	(52,294,854)	(15,152,382)	(41,457,653)	(12,033,658)
เงินสดสุทธิจาก (ใช้ไปใน) กิจกรรมลงทุน	66,475,613	(213,595,793)	15,615,169	(132,585,893)
กระแสเงินสดจากกิจกรรมจัดหาเงิน				
เงินสดจ่ายซื้อผู้มีส่วนได้เสียที่ไม่มีอำนาจควบคุมของบริษัทย่อย	(9,000,000)	-	-	-
จ่ายเงินปันผล	(177,245,580)	(138,058,496)	(177,245,580)	(138,058,496)
เงินกู้ยืมระยะสั้นจากสถาบันการเงินลดลง	(60,338,890)	(36,592,330)	-	-
เจ้าหน้าที่ทรัสต์ริชีส์เพิ่มขึ้น (ลดลง)	(441,085,137)	(448,936,502)	15,532,860	(574,229,030)
เงินสดสุทธิใช้ไปในกิจกรรมจัดหาเงิน	(687,669,607)	(623,587,328)	(161,712,720)	(712,287,526)
ผลต่างจากการแปลงค่างบการเงินลดลง	(5,735,230)	(8,392,620)	-	-
เงินสดและรายการเทียบเท่าเงินสดเพิ่มขึ้น (ลดลง) สุทธิ	(150,157,555)	540,214,562	(151,725,992)	520,427,011
กำไรจากอัตราแลกเปลี่ยนที่ยังไม่เกิดขึ้นจริง				
สำหรับเงินสดและรายการเทียบเท่าเงินสด	1,100,194	1,566,268	-	-
เงินสดและรายการเทียบเท่าเงินสดต้นปี	1,034,508,335	492,727,505	750,782,377	230,355,366
เงินสดและรายการเทียบเท่าเงินสดปลายปี	885,450,974	1,034,508,335	599,056,385	750,782,377

หมายเหตุประกอบงบการเงินเป็นส่วนหนึ่งของงบการเงินนี้

หมายเหตุประกอบงบการเงินรวม

บริษัท จุรินทร์ไทยไวร์แอนด์เคเบิล จำกัด (มหาชน) และบริษัทย่อย
สำหรับปีสิ้นสุดวันที่ 31 ธันวาคม 2562

1. ข้อมูลทั่วไป

บริษัท จุรินทร์ไทยไวร์แอนด์เคเบิล จำกัด (มหาชน) (“บริษัทฯ”) เป็นบริษัทมหาชนซึ่งจัดตั้งและมีภูมิลำเนาในประเทศไทย โดยมีบริษัท แปซิฟิค อีเล็กทริกคัลไวร์แอนด์เคเบิล จำกัด ซึ่งเป็นบริษัทที่จดทะเบียนจัดตั้งในประเทศไทยได้หวั่นเป็นบริษัทใหญ่ของกลุ่มบริษัท ธุรกิจหลักของบริษัทฯ คือ การผลิตและจำหน่ายสายไฟฟ้า สายเคเบิล และสายโทรศัพท์ ที่อยู่ตามที่จดทะเบียนของบริษัทฯ อยู่ที่ 589/71 อาคารเซ็นทรัลซีดีทาวเวอร์ ชั้นที่ 12 เอ ถนนเทพรัตน แขวงบางนาเหนือ เขตบางนา กรุงเทพมหานคร

2. เกณฑ์ในการจัดทำงบการเงิน

2.1 งบการเงินนี้จัดทำขึ้นตามมาตรฐานการรายงานทางการเงินที่กำหนดในพระราชบัญญัติวิชาชีพบัญชี พ.ศ. 2547 โดยแสดงรายการในงบการเงินตามข้อกำหนดในประกาศกรมพัฒนาธุรกิจการค้าลงวันที่ 11 ตุลาคม 2559 ออกตามความในพระราชบัญญัติการบัญชี พ.ศ. 2543

งบการเงินฉบับภาษาไทยเป็นงบการเงินฉบับที่บริษัทฯ ใช้เป็นทางการตามกฎหมาย งบการเงินฉบับภาษาอังกฤษแปลจากงบการเงินฉบับภาษาไทยนี้

งบการเงินนี้ได้จัดทำขึ้นโดยใช้เกณฑ์ราคาทุนเดิมเว้นแต่จะได้เปิดเผยเป็นอย่างอื่นในนโยบายการบัญชี

2.2 เกณฑ์ในการจัดทำงบการเงินรวม

ก) งบการเงินรวมนี้ได้จัดทำขึ้นโดยรวมงบการเงินของบริษัท จุรินทร์ไทยไวร์แอนด์เคเบิล จำกัด (มหาชน) (ซึ่งต่อไปนี้จะเรียกว่า “บริษัทฯ”) และบริษัทย่อย (ซึ่งต่อไปนี้จะเรียกว่า “บริษัทย่อย”) ดังต่อไปนี้

ชื่อบริษัท	ลักษณะธุรกิจ	จัดตั้งขึ้น ในประเทศ	อัตราร้อยละ ของการถือหุ้น	
			2562	2561
			ร้อยละ	ร้อยละ
บริษัท ซีทีดับบลิว เบต้า จำกัด	ธุรกิจร่วมลงทุน	ไทย	100	100
บริษัท สยาม ไฟเบอร์ ออปติกส์ จำกัด	ผลิตและจำหน่ายสายเคเบิลใยแก้วนำแสง	ไทย	90	60
บริษัท สยาม แปซิฟิค อีเล็กทริก ไวร์ แอนด์ เคเบิล จำกัด	ผลิตและจำหน่ายสายเคเบิล สายโทรศัพท์ สายไฟฟ้า และลวดอาบนํ้ายาและไม่อาบนํ้ายา	ไทย	100	100
บริษัท เชียงไฮ้ เอเชีย แปซิฟิค อีเล็กทริก จำกัด (ถือหุ้นโดยบริษัทย่อยร้อยละ 54)	ผลิตและจำหน่ายลวดทองแดงอาบนํ้ายา	จีน	64	64
บริษัท ดับเบิลดี เคเบิล จำกัด	ผลิตและจำหน่ายสายเคเบิล และให้บริการ หลอมวัสดุดิบ	ไทย	100	100

- ข) บริษัทฯ จะถือว่ามีการควบคุมกิจการที่เข้าไปลงทุนหรือบริษัทย่อยได้ หากบริษัทฯ มีสิทธิได้รับหรือมีส่วนได้เสียในผลตอบแทนของกิจการที่เข้าไปลงทุน และสามารถใช้อำนาจในการสั่งการกิจกรรมที่ส่งผลกระทบต่อจำนวนเงินผลตอบแทนนั้นได้
- ค) บริษัทฯ นำงบการเงินของบริษัทย่อยมารวมในการจัดทำงบการเงินรวมตั้งแต่วันที่บริษัทฯ มีอำนาจในการควบคุมบริษัทย่อยจนถึงวันที่บริษัทฯ สิ้นสุดการควบคุมบริษัทย่อยนั้น
- ง) งบการเงินของบริษัทย่อยได้จัดทำขึ้นโดยใช้นโยบายการบัญชีที่สำคัญเช่นเดียวกันกับของบริษัทฯ
- จ) สินทรัพย์และหนี้สินตามงบการเงินของบริษัทย่อยซึ่งจัดตั้งในประเทศแปลงค่าเป็นเงินบาทโดยใช้อัตราแลกเปลี่ยน ณ วันสิ้นรอบระยะเวลารายงาน ส่วนรายได้และค่าใช้จ่ายแปลงค่าเป็นเงินบาทโดยใช้อัตราแลกเปลี่ยนถ่วงเฉลี่ยรายเดือน ผลต่างซึ่งเกิดขึ้นจากการแปลงค่าดังกล่าวแสดงไว้เป็นรายการ “ผลต่างจากการแปลงค่างบการเงินที่เป็นเงินตราต่างประเทศ” ในงบแสดงการเปลี่ยนแปลงส่วนของผู้ถือหุ้น

- จ) ยอดคงค้างระหว่างกลุ่มบริษัท รายการค้าระหว่างกันที่มีสาระสำคัญได้ถูกตัดออกจากงบการเงินรวมนี้แล้ว
- ข) ส่วนของผู้มีส่วนได้เสียที่ไม่มีอำนาจควบคุม คือ จำนวนกำไรหรือขาดทุนและสินทรัพย์สุทธิของบริษัทย่อยส่วนที่ไม่ได้เป็นของบริษัทฯ และแสดงเป็นรายการแยกต่างหากในส่วนของกำไรหรือขาดทุนรวมและส่วนของผู้ถือหุ้นในงบแสดงฐานะการเงินรวม
- 2.3 บริษัทฯ จัดทำงบการเงินเฉพาะกิจการโดยแสดงเงินลงทุนในบริษัทย่อย และบริษัทร่วมตามวิธีราคาทุน

3. มาตรฐานการรายงานทางการเงินใหม่

ก. มาตรฐานการรายงานทางการเงินที่เริ่มมีผลบังคับใช้ในปัจจุบัน

ในระหว่างปี กลุ่มบริษัทได้นำมาตรฐานการรายงานทางการเงินและการตีความมาตรฐานการรายงานทางการเงินฉบับปรับปรุง (ปรับปรุง 2561) และฉบับใหม่ จำนวนหลายฉบับ ซึ่งมีผลบังคับใช้สำหรับงบการเงินที่มีรอบระยะเวลาบัญชีที่เริ่มในหรือหลังวันที่ 1 มกราคม 2562 มาถือปฏิบัติ มาตรฐานการรายงานทางการเงินดังกล่าวได้รับการปรับปรุงหรือจัดให้มีขึ้นเพื่อให้มีเนื้อหาเท่าเทียมกับมาตรฐานการรายงานทางการเงินระหว่างประเทศ โดยส่วนใหญ่เป็นการอธิบายให้ชัดเจนเกี่ยวกับวิธีปฏิบัติทางการบัญชีและการให้แนวปฏิบัติทางการบัญชีกับผู้ใช้งานมาตรฐานการนำมาตราฐานการรายงานทางการเงินดังกล่าวมาถือปฏิบัตินี้ไม่มีผลกระทบต่ออย่างมีสาระสำคัญต่องบการเงินของกลุ่มบริษัท อย่างไรก็ตาม มาตรฐานการรายงานทางการเงินฉบับใหม่ซึ่งได้มีการเปลี่ยนแปลงหลักการสำคัญ สามารถสรุปได้ดังนี้

มาตรฐานการรายงานทางการเงิน ฉบับที่ 15 เรื่อง รายได้จากสัญญาที่ทำกับลูกค้า

มาตรฐานการรายงานทางการเงิน ฉบับที่ 15 ใช้แทนมาตรฐานการบัญชีและการตีความมาตรฐานการบัญชีที่เกี่ยวข้องต่อไปนี้

มาตรฐานการบัญชี ฉบับที่ 11 (ปรับปรุง 2560)	เรื่อง สัญญาก่อสร้าง
มาตรฐานการบัญชี ฉบับที่ 18 (ปรับปรุง 2560)	เรื่อง รายได้
การตีความมาตรฐานการบัญชี ฉบับที่ 31 (ปรับปรุง 2560)	เรื่อง รายได้ - รายการแลกเปลี่ยนเกี่ยวกับบริการโฆษณา
การตีความมาตรฐานการรายงานทางการเงิน ฉบับที่ 13 (ปรับปรุง 2560)	เรื่อง โปรแกรมสิทธิพิเศษแก่ลูกค้า
การตีความมาตรฐานการรายงานทางการเงิน ฉบับที่ 15 (ปรับปรุง 2560)	เรื่อง สัญญาสำหรับการก่อสร้างอสังหาริมทรัพย์
การตีความมาตรฐานการรายงานทางการเงิน ฉบับที่ 18 (ปรับปรุง 2560)	เรื่อง การโอนสินทรัพย์จากลูกค้า

กิจการต้องใช้มาตรฐานการรายงานทางการเงิน ฉบับที่ 15 กับสัญญาที่ทำกับลูกค้าทุกสัญญา ยกเว้นสัญญาที่อยู่ในขอบเขตของมาตรฐานการบัญชีฉบับอื่น มาตรฐานฉบับนี้ได้กำหนดหลักการ 5 ขั้นตอนสำหรับการรับรู้รายได้ที่เกิดขึ้นจากสัญญาที่ทำกับลูกค้า โดยกิจการจะรับรู้รายได้ในจำนวนเงินที่สะท้อนถึงสิ่งตอบแทนที่กิจการคาดว่าจะมีสิทธิได้รับจากการแลกเปลี่ยนสินค้าหรือบริการที่ได้ส่งมอบให้แก่ลูกค้า และกำหนดให้กิจการต้องใช้ดุลยพินิจและพิจารณาข้อเท็จจริงและเหตุการณ์ที่เกี่ยวข้องทั้งหมดในการพิจารณาตามหลักการในแต่ละขั้นตอน

มาตรฐานฉบับนี้ไม่มีผลกระทบต่ออย่างมีสาระสำคัญต่องบการเงินของกลุ่มบริษัท

ข. มาตรฐานการรายงานทางการเงินที่จะมีผลบังคับใช้สำหรับงบการเงินที่มีรอบระยะเวลาบัญชีที่เริ่มในหรือหลังวันที่ 1 มกราคม 2563

สภาวิชาชีพบัญชีได้ประกาศใช้มาตรฐานการรายงานทางการเงินและการตีความมาตรฐานการรายงานทางการเงินฉบับใหม่และฉบับปรับปรุง ซึ่งจะมีผลบังคับใช้สำหรับงบการเงินที่มีรอบระยะเวลาบัญชีที่เริ่มในหรือหลังวันที่ 1 มกราคม 2563 มาตรฐานการรายงานทางการเงินดังกล่าวได้รับการปรับปรุงหรือจัดให้มีขึ้นเพื่อให้มีเนื้อหาเท่าเทียมกับมาตรฐานการรายงานทางการเงินระหว่างประเทศ โดยส่วนใหญ่เป็นการอธิบายให้ชัดเจนเกี่ยวกับวิธีปฏิบัติทางการบัญชีและการให้แนวปฏิบัติทางการบัญชีกับผู้ใช้งานมาตรฐาน ยกเว้นมาตรฐานการรายงานทางการเงินฉบับใหม่ดังต่อไปนี้ที่มีการเปลี่ยนแปลงหลักการสำคัญซึ่งสามารถสรุปได้ดังนี้

มาตรฐานการรายงานทางการเงิน กลุ่มเครื่องมือทางการเงิน

มาตรฐานการรายงานทางการเงิน กลุ่มเครื่องมือทางการเงิน ประกอบด้วยมาตรฐานและการตีความมาตรฐาน จำนวน 5 ฉบับ ได้แก่ มาตรฐานการรายงานทางการเงิน

ฉบับที่ 7	การเปิดเผยข้อมูลเครื่องมือทางการเงิน
ฉบับที่ 9	เครื่องมือทางการเงิน

มาตรฐานการบัญชี

ฉบับที่ 32	การแสดงรายการเครื่องมือทางการเงิน
------------	-----------------------------------

การตีความมาตรฐานการรายงานทางการเงิน

ฉบับที่ 16	การป้องกันความเสี่ยงของเงินลงทุนสุทธิในหน่วยงานต่างประเทศ
ฉบับที่ 19	การชำระหนี้สินทางการเงินด้วยตราสารทุน

มาตรฐานการรายงานทางการเงินกลุ่มดังกล่าวข้างต้น กำหนดหลักการเกี่ยวกับการจัดประเภทและการวัดมูลค่าเครื่องมือทางการเงิน ด้วยมูลค่ายุติธรรมหรือราคาทุนตัดจำหน่ายโดยพิจารณาจากประเภทของตราสารทางการเงิน ลักษณะของกระแสเงินสดตามสัญญาและแผนธุรกิจของกิจการ (Business Model) หลักการเกี่ยวกับวิธีการคำนวณการด้อยค่าของเครื่องมือทางการเงินโดยใช้แนวคิดของผลขาดทุนด้านเครดิตที่คาดว่าจะเกิดขึ้น และหลักการเกี่ยวกับการบัญชีป้องกันความเสี่ยง รวมถึงการแสดงรายการและการเปิดเผยข้อมูลเครื่องมือทางการเงิน และเมื่อมาตรฐานการรายงานทางการเงินกลุ่มนี้มีผลบังคับใช้ จะทำให้มาตรฐานการบัญชี การตีความมาตรฐานการบัญชี และแนวปฏิบัติทางการบัญชีบางฉบับที่มีผลบังคับใช้ในปัจจุบันถูกยกเลิกไป

ฝ่ายบริหารของกลุ่มบริษัทคาดว่า การนำมาตรฐานฉบับนี้มาใช้ จะมีผลกระทบจากรายการดังต่อไปนี้

- การจัดประเภทและวัดมูลค่ายุติธรรมของเงินลงทุนในตราสารทุนของบริษัทที่ไม่ใช่บริษัทจดทะเบียน - กลุ่มบริษัทต้องวัดมูลค่ายุติธรรมของเงินลงทุนในตราสารทุนของบริษัทที่ไม่ใช่บริษัทจดทะเบียน และจัดประเภทเงินลงทุนดังกล่าวเป็นสินทรัพย์ทางการเงินที่วัดมูลค่ายุติธรรมผ่านกำไรหรือขาดทุน หรือผ่านกำไรขาดทุนเบ็ดเสร็จอื่น ทั้งนี้หากเลือกแสดงการเปลี่ยนแปลงมูลค่ายุติธรรมในภายหลังของเงินลงทุนใดผ่านกำไรขาดทุนเบ็ดเสร็จอื่นแล้วจะไม่สามารถยกเลิกได้
- การรับรู้รายการผลขาดทุนด้านเครดิต - กลุ่มบริษัทต้องรับรู้ผลขาดทุนด้านเครดิตที่คาดว่าจะเกิดขึ้นต่อสินทรัพย์ทางการเงินโดยไม่จำเป็นต้องรอให้เหตุการณ์ที่มีการด้อยค่าด้านเครดิตเกิดขึ้นก่อน กลุ่มบริษัทจะใช้วิธีการอย่างง่ายในการพิจารณาค่าเพื่อผลขาดทุนที่คาดว่าจะเกิดขึ้นตลอดอายุสำหรับลูกหนี้การค้า
- การรับรู้รายการตราสารอนุพันธ์ - กลุ่มบริษัทต้องรับรู้รายการตราสารอนุพันธ์เมื่อเริ่มแรกด้วยมูลค่ายุติธรรม ณ วันที่เข้าทำสัญญาและวัดมูลค่าในภายหลังด้วยมูลค่ายุติธรรม ณ วันสิ้นรอบระยะเวลารายงาน การเปลี่ยนแปลงในมูลค่ายุติธรรมของตราสารอนุพันธ์ จะถูกรับรู้ผ่านกำไรหรือขาดทุน

ปัจจุบันฝ่ายบริหารของกลุ่มบริษัทอยู่ระหว่างการประเมินผลกระทบที่อาจมีต่อบการเงินในปีที่เริ่มนำมาตรฐานกลุ่มดังกล่าวมาถือปฏิบัติ **มาตรฐานการรายงานทางการเงิน ฉบับที่ 16 เรื่อง สัญญาเช่า**

มาตรฐานการรายงานทางการเงิน ฉบับที่ 16 ใช้แทนมาตรฐานการบัญชี ฉบับที่ 17 เรื่อง สัญญาเช่า และการตีความมาตรฐานบัญชีที่เกี่ยวข้อง มาตรฐานฉบับนี้ได้กำหนดหลักการของการรับรู้รายการ การวัดมูลค่า การแสดงรายการและการเปิดเผยข้อมูลของสัญญาเช่า และกำหนดให้ผู้เช่ารับรู้สินทรัพย์และหนี้สินสำหรับสัญญาเช่าทุกรายการที่มีระยะเวลาในการเช่ามากกว่า 12 เดือน เว้นแต่สินทรัพย์อ้างอิงนั้นมีมูลค่าต่ำ

การบัญชีสำหรับผู้ให้เช่าไม่มีการเปลี่ยนแปลงอย่างมีสาระสำคัญจากมาตรฐานการบัญชี ฉบับที่ 17 ผู้ให้เช่ายังคงต้องจัดประเภทสัญญาเช่าเป็นสัญญาเช่าดำเนินงานหรือสัญญาเช่าเงินทุนโดยใช้หลักการเช่นเดียวกับมาตรฐานการบัญชี ฉบับที่ 17

ฝ่ายบริหารของกลุ่มบริษัทเชื่อว่ามาตรฐานฉบับนี้จะไม่มีผลกระทบอย่างเป็นสาระสำคัญต่อบการเงินของกลุ่มบริษัท

4. นโยบายการบัญชีที่สำคัญ

4.1 การรับรู้รายได้

ขายสินค้า

รายได้จากการขายสินค้ารับรู้เมื่อกำหนดโอนความเสี่ยงและผลตอบแทนที่มีนัยสำคัญของความเป็นเจ้าของสินค้าให้กับผู้ซื้อแล้ว รายได้จากการขายแสดงมูลค่าตามราคาในใบกำกับสินค้าโดยไม่รวมภาษีมูลค่าเพิ่ม สำหรับสินค้าที่ได้ส่งมอบหลังจากหักส่วนลดแล้ว

ขายสินค้าโดยยังไม่ส่งมอบสินค้า

บริษัทฯ รับรู้รายได้จากการขายสินค้าโดยยังไม่ส่งมอบเนื่องจากเป็นความประสงค์ของผู้ซื้อเมื่อผู้ซื้อมีกรรมสิทธิ์ในสินค้านั้น และยอมรับหนี้ตามเงื่อนไขการชำระเงินตามปกติ โดยสินค้าที่ขายไปแล้วนั้น อยู่ในความครอบครองของบริษัทฯ ซึ่งบริษัทฯ ได้ระบุไว้แล้วอย่างชัดเจนและสินค้านั้นพร้อมที่จะส่งมอบให้ผู้ซื้อ ณ เวลาที่มีการรับรู้รายได้ และมีความเป็นไปได้ค่อนข้างแน่ที่บริษัทฯ จะส่งสินค้าให้ผู้ซื้อ

รายได้จากการขายสินค้าโดยยังไม่ส่งมอบแสดงมูลค่าตามราคาในใบกำกับสินค้าโดยไม่รวมภาษีมูลค่าเพิ่มหลังหักส่วนลดแล้ว

ดอกเบียร์รับ

ดอกเบียร์รับถือเป็นรายได้ตามเกณฑ์คงค้างโดยคำนึงถึงอัตราผลตอบแทนที่แท้จริง

เงินปันผลรับ

เงินปันผลรับถือเป็นรายได้เมื่อกลุ่มบริษัทมีสิทธิในการรับเงินปันผล

4.2 เงินสดและรายการเทียบเท่าเงินสด

เงินสดและรายการเทียบเท่าเงินสด หมายถึง เงินสดและเงินฝากธนาคาร และเงินลงทุนระยะสั้นที่มีสภาพคล่องสูง ซึ่งถึงกำหนดจ่ายคืนภายในระยะเวลาไม่เกิน 3 เดือนนับจากวันที่ได้มาและไม่มีข้อจำกัดในการเบิกใช้

4.3 ลูกหนี้การค้าและลูกหนี้อื่น

ลูกหนี้การค้าและลูกหนี้อื่นแสดงมูลค่าตามจำนวนมูลค่าสุทธิที่จะได้รับ กลุ่มบริษัทบันทึกค่าเผื่อหนี้สงสัยจะสูญสำหรับผลขาดทุนโดยประมาณที่อาจเกิดขึ้นจากการเก็บเงินจากลูกหนี้ไม่ได้ซึ่งโดยทั่วไปพิจารณาจากประสบการณ์การเก็บเงินและการวิเคราะห์อายุหนี้

4.4 สืบค้าคงเหลือ

สินค้าสำเร็จรูปและสินค้าระหว่างผลิตแสดงมูลค่าตามราคาทุนถัวเฉลี่ยหรือมูลค่าสุทธิที่จะได้รับแล้วแต่ราคาใดจะต่ำกว่า และประกอบด้วย ต้นทุนวัตถุดิบ แรงงานและค่าวัสดุในการผลิต

วัตถุดิบและวัสดุโรงงานแสดงมูลค่าตามราคาทุนถัวเฉลี่ยหรือมูลค่าสุทธิที่จะได้รับแล้วแต่ราคาใดจะต่ำกว่า และจะถือเป็นส่วนหนึ่งของ ต้นทุนการผลิตเมื่อมีการเบิกใช้

4.5 เงินลงทุน

ก) เงินลงทุนในตราสารทุนที่ไม่อยู่ในความต้องการของตลาดถือเป็นเงินลงทุนทั่วไป ซึ่งแสดงในราคาทุนสุทธิจากค่าเผื่อการด้อยค่า (ถ้ามี)

ข) เงินลงทุนในบริษัทร่วมที่แสดงอยู่ในงบการเงินรวมแสดงมูลค่าตามวิธีส่วนได้เสีย

ค) เงินลงทุนในบริษัทย่อยและบริษัทร่วมที่แสดงอยู่ในงบการเงินเฉพาะกิจการแสดงมูลค่าตามวิธีราคาทุนสุทธิจากค่าเผื่อการด้อยค่า (ถ้ามี)

กลุ่มบริษัทใช้วิธีถัวเฉลี่ยถ่วงน้ำหนักในการคำนวณต้นทุนของเงินลงทุน

เมื่อมีการจำหน่ายเงินลงทุน ผลต่างระหว่างสิ่งตอบแทนสุทธิที่ได้รับกับมูลค่าตามบัญชีของเงินลงทุนจะถูกบันทึกในส่วนของกำไรหรือขาดทุน

4.6 อสังหาริมทรัพย์เพื่อการลงทุน

กลุ่มบริษัทบันทึกมูลค่าเริ่มแรกของอสังหาริมทรัพย์เพื่อการลงทุนในราคาทุนซึ่งรวมต้นทุนการทำรายการ หลังจากนั้น กลุ่มบริษัทจะบันทึกอสังหาริมทรัพย์เพื่อการลงทุนด้วยราคาทุนหักค่าเสื่อมราคาสะสมและค่าเผื่อการด้อยค่า (ถ้ามี)

ค่าเสื่อมราคาของอาคารที่พักอาศัยและอาคารสำนักงานให้เข้าคำนวณจากราคาทุนโดยวิธีเส้นตรงตามอายุการให้ประโยชน์โดยประมาณ 20 ปี ค่าเสื่อมราคาจะอยู่ในส่วนของกำไรหรือขาดทุน

ไม่มีการคิดค่าเสื่อมราคาสำหรับที่ดินที่ไม่ได้ใช้ในการดำเนินงาน

กลุ่มบริษัทรับรู้ผลต่างระหว่างจำนวนเงินที่ได้รับสุทธิจากการจำหน่ายกับมูลค่าตามบัญชีของสินทรัพย์ในส่วนของกำไรหรือขาดทุนในปีที่ตัดรายการอสังหาริมทรัพย์เพื่อการลงทุนออกจากบัญชี

4.7 ที่ดิน อาคารและอุปกรณ์ และค่าเสื่อมราคา

ที่ดินแสดงมูลค่าตามราคาทุน อาคารและอุปกรณ์แสดงมูลค่าตามราคาทุนหักค่าเสื่อมราคาสะสม และค่าเผื่อการด้อยค่าของสินทรัพย์ (ถ้ามี)

ค่าเสื่อมราคาของอาคารและอุปกรณ์คำนวณจากราคาทุนของสินทรัพย์โดยวิธีเส้นตรงตามอายุการให้ประโยชน์โดยประมาณดังนี้

อาคาร	20 - 25 ปี
สิ่งปรับปรุงอาคาร	5 - 20 ปี
เครื่องจักรและอุปกรณ์	5 - 20 ปี
เครื่องตกแต่งและเครื่องใช้สำนักงาน	3 - 20 ปี
ยานพาหนะ	5 - 10 ปี

ค่าเสื่อมราคารวมอยู่ในส่วนของกำไรหรือขาดทุน

ไม่มีการคิดค่าเสื่อมราคาสำหรับที่ดินและสินทรัพย์ระหว่างติดตั้งและก่อสร้าง

กลุ่มบริษัทตัดรายการที่ดิน อาคารและอุปกรณ์ ออกจากบัญชี เมื่อจำหน่ายสินทรัพย์หรือคาดว่าจะไม่ได้รับประโยชน์เชิงเศรษฐกิจ ในอนาคตจากการใช้หรือการจำหน่ายสินทรัพย์ รายการผลกำไรหรือขาดทุนจากการจำหน่ายสินทรัพย์จะรับรู้ในส่วนของกำไรหรือขาดทุน เมื่อกลุ่มบริษัทตัดรายการสินทรัพย์นั้นออกจากบัญชี

4.8 รายการธุรกิจกับบุคคลหรือกิจการที่เกี่ยวข้องกัน

บุคคลหรือกิจการที่เกี่ยวข้องกันกับกลุ่มบริษัท หมายถึง บุคคลหรือกิจการที่มีอำนาจควบคุมกลุ่มบริษัท หรือถูกกลุ่มบริษัทควบคุม ไม่ว่าจะโดยทางตรงหรือทางอ้อม หรืออยู่ภายใต้การควบคุมเดียวกันกับกลุ่มบริษัท

นอกจากนี้บุคคลหรือกิจการที่เกี่ยวข้องกันยังหมายรวมถึงบริษัทร่วม และบุคคลหรือกิจการที่มีสิทธิออกเสียงโดยทางตรงหรือทางอ้อม ซึ่งทำให้มีอิทธิพลอย่างเป็นสาระสำคัญต่อกลุ่มบริษัท ผู้บริหารสำคัญ กรรมการหรือพนักงานของกลุ่มบริษัทที่มีอำนาจในการวางแผนและควบคุม การดำเนินงานของกลุ่มบริษัท

4.9 สัญญาเช่าระยะยาว

สัญญาเช่าอาคารและอุปกรณ์ที่ความเสี่ยงและผลตอบแทนของความเป็นเจ้าของส่วนใหญ่ได้โอนไปให้กับผู้เช่าถือเป็นสัญญาเช่าการเงิน สัญญาเช่าการเงินจะบันทึกเป็นรายจ่ายฝ่ายทุนด้วยมูลค่ายุติธรรมของสินทรัพย์ที่เช่าหรือมูลค่าปัจจุบันสุทธิของจำนวนเงินที่ต้องจ่ายตามสัญญาเช่า แล้วแต่มูลค่าใดจะต่ำกว่า ภาวะผูกพันตามสัญญาเช่าหักค่าใช้จ่ายทางการเงินจะบันทึกเป็นหนี้สินระยะยาว ส่วนดอกเบี้ยจ่ายจะบันทึกในส่วนของ กำไรหรือขาดทุนตลอดอายุของสัญญาเช่า สินทรัพย์ที่ได้มาตามสัญญาเช่าการเงินจะคิดค่าเสื่อมราคาตลอดอายุการใช้งานของสินทรัพย์ที่เช่า

สัญญาเช่าอาคารและอุปกรณ์ที่ความเสี่ยงและผลตอบแทนของความเป็นเจ้าของส่วนใหญ่ไม่ได้โอนไปให้กับผู้เช่าถือเป็นสัญญาเช่าดำเนินงาน จำนวนเงินที่จ่ายตามสัญญาเช่าดำเนินงานรับรู้เป็นค่าใช้จ่ายในส่วนของกำไรหรือขาดทุนตามวิธีเส้นตรงตลอดอายุสัญญาเช่า

4.10 เงินตราต่างประเทศ

บริษัทฯ แสดงงบการเงินรวมและงบการเงินเฉพาะกิจการเป็นสกุลเงินบาท ซึ่งเป็นสกุลเงินที่ใช้ในการดำเนินงานของบริษัทฯ รายการต่าง ๆ ของแต่ละกิจการที่รวมอยู่ในงบการเงินรวมวัดมูลค่าด้วยสกุลเงินที่ใช้ในการดำเนินงานของแต่ละกิจการนั้น

รายการที่เป็นเงินตราต่างประเทศแปลงค่าเป็นเงินบาทโดยใช้อัตราแลกเปลี่ยน ณ วันที่เกิดรายการ สินทรัพย์และหนี้สินที่เป็นตัวเงิน ซึ่งอยู่ในสกุลเงินตราต่างประเทศได้แปลงค่าเป็นเงินบาทโดยใช้อัตราแลกเปลี่ยน ณ วันสิ้นรอบระยะเวลารายงาน

กำไรและขาดทุนที่เกิดจากการเปลี่ยนแปลงในอัตราแลกเปลี่ยนได้รวมอยู่ในส่วนของกำไรหรือขาดทุน

4.11 การด้อยค่าของสินทรัพย์

ทุกวันสิ้นรอบระยะเวลารายงาน กลุ่มบริษัทจะทำการประเมินการด้อยค่าของสังหาริมทรัพย์เพื่อการลงทุน ที่ดิน อาคารและอุปกรณ์ และเงินลงทุนของกลุ่มบริษัท หากมีข้อบ่งชี้ว่าสินทรัพย์ดังกล่าวอาจด้อยค่า กลุ่มบริษัทรับรู้ขาดทุนจากการด้อยค่าเมื่อมูลค่าที่คาดว่าจะได้รับคืนของสินทรัพย์มีมูลค่าต่ำกว่ามูลค่าตามบัญชีของสินทรัพย์นั้น ทั้งนี้มูลค่าที่คาดว่าจะได้รับคืนหมายถึงมูลค่ายุติธรรมหักต้นทุนในการขายของสินทรัพย์ หรือมูลค่าจากการใช้สินทรัพย์แล้วแต่ราคาใดจะสูงกว่า ในการประเมินมูลค่าจากการใช้สินทรัพย์ กลุ่มบริษัทประมาณการกระแสเงินสดในอนาคตที่กิจการคาดว่าจะได้รับจากสินทรัพย์และคำนวณคิดลดเป็นมูลค่าปัจจุบันโดยใช้อัตราคิดลดก่อนภาษีที่สะท้อนถึงการประเมินความเสี่ยงใน สภาพตลาดปัจจุบันของเงินสดตามระยะเวลาและความเสี่ยงซึ่งเป็นลักษณะเฉพาะของสินทรัพย์ที่กำลังพิจารณาอยู่ในการประเมินมูลค่ายุติธรรม หักต้นทุนในการขาย กลุ่มบริษัทใช้แบบจำลองการประเมินมูลค่าที่ดีที่สุดซึ่งเหมาะสมกับสินทรัพย์ ซึ่งสะท้อนถึงจำนวนเงินที่กิจการสามารถจะได้อาจจากการจำหน่ายสินทรัพย์หักด้วยต้นทุนในการจำหน่าย

โดยการจำหน่ายนั้นผู้ซื้อและผู้ขายมีความรอบรู้และเต็มใจในการแลกเปลี่ยนและสามารถต่อรองราคากันได้อย่างเป็นอิสระในลักษณะของผู้ที่ไม่มีความเกี่ยวข้องกัน

กลุ่มบริษัทจะรับรู้รายการขาดทุนจากการด้อยค่าในส่วนของกำไรหรือขาดทุน

หากในการประเมินการด้อยค่าของสินทรัพย์ มีข้อบ่งชี้ที่แสดงให้เห็นว่าผลขาดทุนจากการด้อยค่าของสินทรัพย์ที่รับรู้ในงวดก่อนได้หมดไปหรือลดลง กลุ่มบริษัทจะประมาณมูลค่าที่คาดว่าจะได้รับคืนของสินทรัพย์นั้น และจะกลับรายการผลขาดทุนจากการด้อยค่าที่รับรู้ในงวดก่อนก็ต่อเมื่อมีการเปลี่ยนแปลงประมาณการที่ใช้กำหนดมูลค่าที่คาดว่าจะได้รับคืนภายหลังจากการรับรู้ผลขาดทุนจากการด้อยค่าครั้งล่าสุด โดยมูลค่าตามบัญชีของสินทรัพย์ที่เพิ่มขึ้นจากการกลับรายการผลขาดทุนจากการด้อยค่าต้องไม่สูงกว่ามูลค่าตามบัญชีที่ควรจะเป็นหากกิจการไม่เคยรับรู้ผลขาดทุนจากการด้อยค่าของสินทรัพย์ในงวดก่อนๆ กลุ่มบริษัทจะบันทึกกลับรายการผลขาดทุนจากการด้อยค่าของสินทรัพย์โดยรับรู้ไปยังส่วนของกำไรหรือขาดทุนทันที เว้นแต่สินทรัพย์นั้นแสดงด้วยราคาที่ดีใหม่ การกลับรายการส่วนที่เกินกว่ามูลค่าตามบัญชีที่ควรจะเป็นถือเป็นการตีราคาสินทรัพย์เพิ่ม

4.12 ผลประโยชน์ของพนักงาน

ผลประโยชน์ระยะสั้นของพนักงาน

กลุ่มบริษัทรับรู้ เงินเดือน ค่าจ้าง โบนัส และเงินสมทบกองทุนประกันสังคมเป็นค่าใช้จ่ายเมื่อเกิดรายการ

ผลประโยชน์หลังออกจากงานของพนักงาน

โครงการสมทบเงิน

กลุ่มบริษัทและพนักงานได้ร่วมกันจัดตั้งกองทุนสำรองเลี้ยงชีพ ซึ่งประกอบด้วยเงินที่พนักงานจ่ายสะสมและเงินที่กลุ่มบริษัทจ่ายสมทบให้เป็นรายเดือน สินทรัพย์ของกองทุนสำรองเลี้ยงชีพได้แยกออกจากสินทรัพย์ของกลุ่มบริษัท เงินที่กลุ่มบริษัทจ่ายสมทบกองทุนสำรองเลี้ยงชีพบันทึกเป็นค่าใช้จ่ายในปีที่เกิดรายการ

โครงการผลประโยชน์หลังออกจากงาน

กลุ่มบริษัทมีภาระสำหรับเงินชดเชยที่ต้องจ่ายให้แก่พนักงานเมื่อออกจากงานตามกฎหมายแรงงาน และตามโครงการผลตอบแทนพนักงานอื่นๆ ซึ่งกลุ่มบริษัทถือว่าเงินชดเชยดังกล่าวเป็นโครงการผลประโยชน์หลังออกจากงานสำหรับพนักงาน

กลุ่มบริษัทคำนวณหนี้สินตามโครงการผลประโยชน์หลังออกจากงานของพนักงาน โดยใช้วิธีคิดลดแต่ละหน่วยที่ประมาณการไว้ (Projected Unit Credit Method) โดยผู้เชี่ยวชาญอิสระได้ทำการประเมินภาระผูกพันดังกล่าวตามหลักคณิตศาสตร์ประกันภัย

ผลกำไรหรือขาดทุนจากการประมาณการตามหลักคณิตศาสตร์ประกันภัย สำหรับโครงการผลประโยชน์หลังออกจากงานของพนักงานจะรับรู้ทันทีในกำไรขาดทุนเบ็ดเสร็จอื่น

4.13 ประมาณการหนี้สิน

กลุ่มบริษัทจะบันทึกประมาณการหนี้สินไว้ในบัญชีเมื่อภาระผูกพันซึ่งเป็นผลมาจากเหตุการณ์ในอดีตได้เกิดขึ้นแล้ว และมีความเป็นไปได้ค่อนข้างแน่นอนว่ากลุ่มบริษัทจะเสียทรัพยากรเชิงเศรษฐกิจไปเพื่อปลดปล่อยภาระผูกพันนั้น และกลุ่มบริษัทสามารถประมาณมูลค่าภาระผูกพันนั้นได้อย่างน่าเชื่อถือ

4.14 ภาษีเงินได้

ภาษีเงินได้ประกอบด้วยภาษีเงินได้ปัจจุบันและภาษีเงินได้รอการตัดบัญชี

ภาษีเงินได้ปัจจุบัน

กลุ่มบริษัทบันทึกภาษีเงินได้ปัจจุบันตามจำนวนที่คาดว่าจะจ่ายให้กับหน่วยงานจัดเก็บภาษีของรัฐ โดยคำนวณจากกำไรทางภาษีตามหลักเกณฑ์ที่กำหนดในกฎหมายภาษีอากร

ภาษีเงินได้รอการตัดบัญชี

กลุ่มบริษัทบันทึกภาษีเงินได้รอการตัดบัญชีของผลแตกต่างชั่วคราวระหว่างราคาตามบัญชีของสินทรัพย์และหนี้สิน ณ วันสิ้นรอบระยะเวลารายงานกับฐานภาษีของสินทรัพย์และหนี้สินที่เกี่ยวข้องนั้น โดยใช้อัตราภาษีที่มีผลบังคับใช้ ณ วันสิ้นรอบระยะเวลารายงาน

กลุ่มบริษัทรับรู้หนี้สินภาษีเงินได้รอการตัดบัญชีของผลแตกต่างชั่วคราวที่ต้องเสียภาษีทุกรายการ แต่รับรู้สินทรัพย์ภาษีเงินได้รอการตัดบัญชีสำหรับผลแตกต่างชั่วคราวที่ใช้หักภาษี รวมทั้งผลขาดทุนทางภาษีที่ยังไม่ได้ใช้ในจำนวนเท่าที่มีความเป็นไปได้ค่อนข้างแน่นอนที่กลุ่มบริษัทจะมีกำไรทางภาษีในอนาคตเพียงพอที่จะใช้ประโยชน์จากผลแตกต่างชั่วคราวที่ใช้หักภาษีและผลขาดทุนทางภาษีที่ยังไม่ได้ใช้นั้น

กลุ่มบริษัทจะทบทวนมูลค่าตามบัญชีของสินทรัพย์ภาษีเงินได้รอการตัดบัญชีทุกสิ้นรอบระยะเวลารายงานและจะทำการปรับลดมูลค่าตามบัญชีดังกล่าว หากมีความเป็นไปได้ค่อนข้างแน่นอนว่า กลุ่มบริษัทจะไม่มีกำไรทางภาษีเพียงพอต่อการนำสินทรัพย์ภาษีเงินได้รอการตัดบัญชีทั้งหมดหรือบางส่วนมาใช้ประโยชน์

กลุ่มบริษัทจะบันทึกภาษีเงินได้รอการตัดบัญชีโดยตรงไปยังส่วนของผู้ถือหุ้นหากภาษีที่เกิดขึ้นเกี่ยวข้องกับรายการที่ได้บันทึกโดยตรงไปยังส่วนของผู้ถือหุ้น

4.15 ตราสารอนุพันธ์

สัญญาซื้อขายเงินตราต่างประเทศล่วงหน้า

ลูกหนี้และเจ้าหนี้ตามสัญญาซื้อขายเงินตราต่างประเทศล่วงหน้าแสดงไว้ในงบการเงินตามมูลค่ายุติธรรม ซึ่งจะถูกแปลงค่าตามอัตราแลกเปลี่ยน ณ วันสิ้นรอบระยะเวลารายงาน กำไรขาดทุนที่ยังไม่เกิดขึ้นจากการแปลงค่าเงินตราต่างประเทศดังกล่าวจะถูกบันทึกในส่วนของกำไรหรือขาดทุน

4.16 การวัดมูลค่ายุติธรรม

มูลค่ายุติธรรม หมายถึง ราคาที่คาดว่าจะได้รับจากการขายสินทรัพย์หรือเป็นราคาที่จะต้องจ่ายเพื่อโอนหนี้สินให้ผู้อื่นโดยรายการดังกล่าวเป็นรายการที่เกิดขึ้นในสภาพปกติระหว่างผู้ซื้อและผู้ขาย (ผู้ร่วมในตลาด) ณ วันที่วัดมูลค่า กลุ่มบริษัทใช้ราคาเสนอซื้อขายในตลาดที่มีสภาพคล่องในการวัดมูลค่ายุติธรรมของสินทรัพย์และหนี้สินซึ่งมาตรฐานการรายงานทางการเงินที่เกี่ยวข้องกำหนดให้ต้องวัดมูลค่าด้วยมูลค่ายุติธรรม ยกเว้นในกรณีที่ไม่มีตลาดที่มีสภาพคล่องสำหรับสินทรัพย์หรือหนี้สินที่มีลักษณะเดียวกันหรือไม่สามารถหาราคาเสนอซื้อขายในตลาดที่มีสภาพคล่องได้ กลุ่มบริษัทจะประมาณมูลค่ายุติธรรมโดยใช้เทคนิคการประเมินมูลค่าที่เหมาะสมกับแต่ละสถานการณ์ และพยายามใช้ข้อมูลที่สามารถสังเกตได้ที่เกี่ยวข้องกับสินทรัพย์หรือหนี้สินที่จะวัดมูลค่ายุติธรรมนั้นให้มากที่สุด

ลำดับชั้นของมูลค่ายุติธรรมที่ใช้วัดมูลค่าและเปิดเผยมูลค่ายุติธรรมของสินทรัพย์และหนี้สินในงบการเงินแบ่งออกเป็นสามระดับตามประเภทของข้อมูลที่นำมาใช้ในการวัดมูลค่ายุติธรรม ดังนี้

ระดับ 1 ใช้ข้อมูลราคาเสนอซื้อขายของสินทรัพย์หรือหนี้สินอย่างเดียวกันในตลาดที่มีสภาพคล่อง

ระดับ 2 ใช้ข้อมูลอื่นที่สามารถสังเกตได้ของสินทรัพย์หรือหนี้สิน ไม่ว่าจะเป็นข้อมูลทางตรงหรือทางอ้อม

ระดับ 3 ใช้ข้อมูลที่ไม่สามารถสังเกตได้ เช่น ข้อมูลเกี่ยวกับกระแสเงินในอนาคตที่กิจการประมาณขึ้น

ทุกวันสิ้นรอบระยะเวลารายงาน กลุ่มบริษัทจะประเมินความจำเป็นในการโอนรายการระหว่างลำดับชั้นของมูลค่ายุติธรรมสำหรับสินทรัพย์และหนี้สินที่ถืออยู่ ณ วันสิ้นรอบระยะเวลารายงานที่มีการวัดมูลค่ายุติธรรมแบบเกิดขึ้นประจำ

5. การใช้ดุลยพินิจและประมาณการทางบัญชีที่สำคัญ

ในการจัดทำงบการเงินตามมาตรฐานการรายงานทางการเงิน ฝ่ายบริหารจำเป็นต้องใช้ดุลยพินิจและการประมาณการในเรื่องที่มีความไม่แน่นอนเสมอ การใช้ดุลยพินิจและการประมาณการดังกล่าวนี้ ส่งผลกระทบต่อจำนวนเงินที่แสดงในงบการเงินและต่อข้อมูลที่แสดงในหมายเหตุประกอบงบการเงิน ผลที่เกิดขึ้นจริงอาจแตกต่างไปจากจำนวนที่ประมาณการไว้ การใช้ดุลยพินิจและการประมาณการที่สำคัญมีดังนี้

ค่าเผื่อหนี้สงสัยจะสูญของลูกหนี้

ในการประมาณค่าเผื่อหนี้สงสัยจะสูญของลูกหนี้ ฝ่ายบริหารจำเป็นต้องใช้ดุลยพินิจในการประมาณการผลขาดทุนที่คาดว่าจะเกิดขึ้นจากลูกหนี้แต่ละราย โดยคำนึงถึงประสบการณ์การเก็บเงินในอดีต อายุของหนี้ที่ค้างค้างและสถานะเศรษฐกิจที่เป็นอยู่ในขณะนั้น เป็นต้น

ค่าเผื่อการด้อยค่าของเงินลงทุน

กลุ่มบริษัทจะตั้งค่าเผื่อการด้อยค่าของเงินลงทุนเมื่อมูลค่ายุติธรรมของเงินลงทุนดังกล่าวได้ลดลงอย่างมีสาระสำคัญและเป็นระยะเวลานานหรือเมื่อมีข้อบ่งชี้ของการด้อยค่า การที่จะสรุปว่าเงินลงทุนดังกล่าวได้ลดลงอย่างมีสาระสำคัญหรือเป็นระยะเวลานานหรือไม่นั้น จำเป็นต้องใช้ดุลยพินิจของฝ่ายบริหาร

ที่ดิน อาคารและอุปกรณ์และค่าเสื่อมราคา

ในการคำนวณค่าเสื่อมราคาของอาคารและอุปกรณ์ ฝ่ายบริหารจำเป็นต้องทำการประมาณอายุการให้ประโยชน์และมูลค่าคงเหลือเมื่อเลิกใช้งานของอาคารและอุปกรณ์ และต้องทบทวนอายุการให้ประโยชน์และมูลค่าคงเหลือใหม่หากมีการเปลี่ยนแปลงเกิดขึ้น

นอกจากนี้ ฝ่ายบริหารจำเป็นต้องสอบทานการด้อยค่าของที่ดิน อาคารและอุปกรณ์ในแต่ละช่วงเวลาและบันทึกขาดทุนจากการด้อยค่า หากคาดว่ามูลค่าที่คาดว่าจะได้รับคืนต่ำกว่ามูลค่าตามบัญชีของสินทรัพย์นั้น ในการนี้ฝ่ายบริหารจำเป็นต้องใช้ดุลยพินิจที่เกี่ยวกับการคาดการณ์รายได้และค่าใช้จ่ายในอนาคตซึ่งเกี่ยวข้องกับสินทรัพย์นั้น

6. รายการธุรกิจกับกิจการที่เกี่ยวข้องกัน

ในระหว่างปี กลุ่มบริษัทมีรายการธุรกิจที่สำคัญกับบุคคลหรือกิจการที่เกี่ยวข้องกัน รายการธุรกิจดังกล่าวเป็นไปตามเงื่อนไขทางการค้าและเกณฑ์ตามที่ตกลงกันระหว่างบริษัทฯ และบุคคลหรือกิจการที่เกี่ยวข้องกันเหล่านั้น ซึ่งเป็นไปตามปกติธุรกิจโดยสามารถสรุปได้ดังนี้

(หน่วย: ล้านบาท)

	งบการเงินรวม		งบการเงินเฉพาะกิจการ		นโยบายการกำหนดราคา
	2562	2561	2562	2561	
รายการธุรกิจกับบริษัทใหญ่ของกลุ่มบริษัท					
ขายสินค้า	4	13	-	-	ราคาทุนบวกกำไรส่วนเพิ่ม
ค่าธรรมเนียมการจัดการ	4	4	2	2	ราคาตามสัญญา
รายการธุรกิจกับบริษัทย่อย					
(ตัดออกจากงบการเงินรวมแล้ว)					
ขายวัตถุดิบ	-	-	12	10	ราคาทุนบวกกำไรส่วนเพิ่ม
รายได้ค่าบริการหลอมวัตถุดิบ	-	-	20	22	ราคาทุนบวกกำไรส่วนเพิ่ม
รายได้ค่าบริการบรรจุหีบห่อ	-	-	1	1	ราคาทุนบวกกำไรส่วนเพิ่ม
ซื้อสินค้า	-	-	-	2	ราคาทุนบวกกำไรส่วนเพิ่ม
ค่าบริการหลอมวัตถุดิบ	-	-	24	20	ราคาทุนบวกกำไรส่วนเพิ่ม
ค่าบริการหุ้มสายเคเบิล	-	-	9	9	ราคาทุนบวกกำไรส่วนเพิ่ม
รายได้ค่าธรรมเนียมการจัดการ	-	-	42	43	ราคาตามสัญญา
รายได้ค่าบริการ	-	-	5	5	ราคาตามสัญญา
รายได้ค่าเช่า	-	-	3	3	ราคาตามสัญญา
รายได้ค่าไฟฟ้า	-	-	12	12	ราคาทุน
เงินปันผลรับ	-	-	10	20	อัตราตามที่ประกาศจ่าย
รายการธุรกิจกับบริษัทที่เกี่ยวข้องกัน					
ขายสินค้า	132	225	128	210	ราคาตลาด, ราคาทุนบวกกำไรส่วนเพิ่ม
ขายวัตถุดิบ	8	-	-	-	ราคาตลาด
ขายสินทรัพย์	3	-	-	-	ราคาตลาด
ซื้อสินค้า	175	-	-	-	ราคาตลาด
ซื้อวัตถุดิบ	16	235	-	-	ราคาตลาด, ราคาทุนบวกกำไรส่วนเพิ่ม
ค่าบริการหลอมวัตถุดิบ	20	21	20	21	ราคาตามสัญญา
เงินปันผลรับ	3	5	3	3	อัตราตามที่ประกาศจ่าย
ค่าก่อสร้างอาคารโรงงาน	7	-	7	-	ราคาตามสัญญา

ยอดคงค้างระหว่างบริษัทฯ และกิจการที่เกี่ยวข้องกัน ณ วันที่ 31 ธันวาคม 2562 และ 2561 มีรายละเอียดดังนี้

(หน่วย: พันบาท)

	งบการเงินรวม		งบการเงินเฉพาะกิจการ	
	2562	2561	2562	2561
ลูกหนี้การค้าและลูกหนี้อื่น - กิจการที่เกี่ยวข้องกัน (หมายเหตุ 7)				
บริษัทย่อย	-	-	21,370	15,028
บริษัทที่เกี่ยวข้องกัน (เป็นผู้ถือหุ้น หรือมีผู้ถือหุ้นร่วมกัน)	182,910	190,469	178,495	184,051
รวมลูกหนี้การค้าและลูกหนี้อื่น - กิจการที่เกี่ยวข้องกัน	182,910	190,469	199,865	199,079
เจ้าหนี้การค้าและเจ้าหนี้อื่น - กิจการที่เกี่ยวข้องกัน (หมายเหตุ 15)				
บริษัทใหญ่ของกลุ่มบริษัท	832	876	441	463
บริษัทย่อย	-	-	2,280	2,509
บริษัทที่เกี่ยวข้องกัน (มีผู้ถือหุ้นร่วมกัน หรือเป็นผู้ถือหุ้นของบริษัทย่อย หรือมีบริษัทฯ เป็นผู้ถือหุ้น)	156,362	123,076	386	1,607
รวมเจ้าหนี้การค้าและเจ้าหนี้อื่น - กิจการที่เกี่ยวข้องกัน	157,194	123,952	3,107	4,579

เงินให้กู้ยืมระยะยาวแก่บริษัทย่อย

ยอดคงค้างของเงินให้กู้ยืมระยะยาวแก่บริษัทย่อย ณ วันที่ 31 ธันวาคม 2562 และ 2561 และการเคลื่อนไหวของเงินให้กู้ยืมดังกล่าว มีรายละเอียดดังนี้

(หน่วย: พันบาท)

เงินให้กู้ยืม	งบการเงินเฉพาะกิจการ			
	ยอดคงเหลือ ณ วันที่ 31 ธันวาคม 2561	เพิ่มขึ้น ระหว่างปี	ลดลง ระหว่างปี	ยอดคงเหลือ ณ วันที่ 31 ธันวาคม 2562
บริษัท ซีทีดับบลิว เบต้า จำกัด				
เงินต้น	540,939	-	-	540,939
บวก: ดอกเบี้ยค้างรับ	96,174	-	-	96,174
รวม	637,113	-	-	637,113
หัก: ค่าเผื่อนี้สงสัยจะสูญ	(637,113)	-	-	(637,113)
รวม	-	-	-	-

เงินให้กู้ยืมระยะยาวแก่บริษัท ซีทีดับบลิว เบต้า จำกัด เป็นเงินให้กู้ยืมในรูปแบบตัวสัญญาใช้เงินชนิดจ่ายคืนเมื่อทางกรม คิดดอกเบี้ยตาม อัตราดอกเบี้ยเงินฝากประจำ 12 เดือนของธนาคารพาณิชย์แห่งหนึ่ง โดยในปี 2549 บริษัทฯ ได้หยุดรับรู้รายได้ดอกเบี้ยในบัญชีเนื่องจากมีความไม่แน่นอนที่จะได้รับคืน และบริษัทฯ ได้พิจารณาบันทึกค่าเผื่อนี้สงสัยจะสูญเพื่อแสดงรายการเงินให้กู้ยืมระยะยาวดังกล่าวตามมูลค่าที่คาดว่าจะได้รับคืน (จำนวนดอกเบี้ยค้างรับตามสัญญาทั้งหมดที่ไม่ได้บันทึกบัญชีมีจำนวนเงินรวมประมาณ 234 ล้านบาท สำหรับปีสิ้นสุดวันที่ 31 ธันวาคม 2562 และ 2561 จำนวน 7 ล้านบาท และ 7 ล้านบาท ตามลำดับ)

คำตอบแทนกรรมการและผู้บริหาร

ในระหว่างปีสิ้นสุดวันที่ 31 ธันวาคม 2562 และ 2561 กลุ่มบริษัทมีค่าใช้จ่ายผลประโยชน์พนักงานที่ให้แก่กรรมการและผู้บริหาร ดังต่อไปนี้

(หน่วย: พันบาท)

	งบการเงินรวม		งบการเงินเฉพาะกิจการ	
	2562	2561	2562	2561
ผลประโยชน์ระยะสั้น	85,720	89,627	62,515	66,012
ผลประโยชน์หลังออกจากงาน	7,911	3,435	4,630	1,517
รวม	93,631	93,062	67,145	67,529

7. ลูกหนี้การค้าและลูกหนี้อื่น

(หน่วย: พันบาท)

	งบการเงินรวม		งบการเงินเฉพาะกิจการ	
	2562	2561	2562	2561
ลูกหนี้การค้า - กิจการที่เกี่ยวข้องกัน (หมายเหตุ 6)				
อายุหนี้คงค้างนับจากวันที่ถึงกำหนดชำระ				
ยังไม่ถึงกำหนดชำระ	13,382	66,575	15,499	72,873
ค้างชำระ				
ไม่เกิน 3 เดือน	19,580	60,217	21,051	60,111
3 - 6 เดือน	34,544	56,424	31,326	53,355
6 - 12 เดือน	114,741	7,253	114,741	7,253
รวมลูกหนี้การค้า - กิจการที่เกี่ยวข้องกัน	182,247	190,469	182,617	193,592
ลูกหนี้การค้า - กิจการที่ไม่เกี่ยวข้องกัน				
อายุหนี้คงค้างนับจากวันที่ถึงกำหนดชำระ				
ยังไม่ถึงกำหนดชำระ	1,051,911	1,352,373	439,084	443,451
ค้างชำระ				
ไม่เกิน 3 เดือน	233,449	254,000	155,969	172,769
3 - 6 เดือน	189	21,579	190	20,816
6 - 12 เดือน	500	43,855	-	43,202
มากกว่า 12 เดือน	16,479	28,521	5,232	16,889
รวม	1,302,528	1,700,328	600,475	697,127
หัก: ค่าเผื่อนี้สงสัยจะสูญ	(13,879)	(21,104)	(6,061)	(9,614)
รวมลูกหนี้การค้า - กิจการที่ไม่เกี่ยวข้องกัน, สุทธิ	1,288,649	1,679,224	594,414	687,513
รวมลูกหนี้การค้า - สุทธิ	1,470,896	1,869,693	777,031	881,105
ลูกหนี้อื่น				
ลูกหนี้อื่น - กิจการที่เกี่ยวข้องกัน (หมายเหตุ 6)	663	-	17,248	5,487
ลูกหนี้อื่น - กิจการที่ไม่เกี่ยวข้องกัน	2,264	5,665	274	622
รวมลูกหนี้อื่น	2,927	5,665	17,522	6,109
รวมลูกหนี้การค้าและลูกหนี้อื่น - สุทธิ	1,473,823	1,875,358	794,553	887,214

8. สินค้าคงเหลือ

(หน่วย: พันบาท)

	งบการเงินรวม					
	ราคาทุน		รายการปรับลดราคาทุนให้เป็นมูลค่าสุทธิที่จะได้รับ		สินค้าคงเหลือ - สุทธิ	
	2562	2561	2562	2561	2562	2561
สินค้าสำเร็จรูป	711,267	659,913	(57,352)	(45,761)	653,915	614,152
งานระหว่างทำ	436,030	374,186	(14,922)	(37,452)	421,108	336,734
วัตถุดิบและวัสดุโรงงาน	469,297	585,993	(33,360)	(48,303)	435,937	537,690
สินค้าระหว่างทาง	51,377	144,962	-	-	51,377	144,962
รวม	1,667,971	1,765,054	(105,634)	(131,516)	1,562,337	1,633,538

(หน่วย: พันบาท)

	งบการเงินเฉพาะกิจการ					
	ราคาทุน		รายการปรับลดราคาทุนให้เป็นมูลค่าสุทธิที่จะได้รับ		สินค้าคงเหลือ - สุทธิ	
	2562	2561	2562	2561	2562	2561
สินค้าสำเร็จรูป	536,966	410,601	(48,620)	(34,957)	488,346	375,644
งานระหว่างทำ	406,236	330,406	(7,043)	(32,815)	399,193	297,591
วัตถุดิบและวัสดุโรงงาน	261,344	273,527	(14,985)	(27,778)	246,359	245,749
สินค้าระหว่างทาง	11,141	79,616	-	-	11,141	79,616
รวม	1,215,687	1,094,150	(70,648)	(95,550)	1,145,039	998,600

ในระหว่างปีปัจจุบัน กลุ่มบริษัทบันทึกการปรับลดราคาทุนของสินค้าคงเหลือให้เป็นมูลค่าสุทธิที่จะได้รับ เป็นจำนวน 65 ล้านบาท (2561: 100 ล้านบาท) (เฉพาะบริษัทฯ: 46 ล้านบาท 2561: 78 ล้านบาท) โดยแสดงเป็นส่วนหนึ่งของต้นทุนขาย และมีการกลับรายการปรับลดมูลค่าสินค้าคงเหลือเป็นจำนวน 91 ล้านบาท (2561: 40 ล้านบาท) (เฉพาะบริษัทฯ: 71 ล้านบาท 2561: 36 ล้านบาท) โดยนำไปหักจากต้นทุนขายในระหว่างปี

9. เงินลงทุนในบริษัทร่วม

9.1 รายละเอียดของบริษัทร่วม

(หน่วย: พันบาท)

บริษัท	ลักษณะธุรกิจ	จัดตั้งขึ้นในประเทศ	งบการเงินรวม						
			สัดส่วนเงินลงทุน		ราคาทุน		มูลค่าตามบัญชีตามวิธีส่วนได้เสีย		
			2562	2561	2562	2561	2562	2561	
			ร้อยละ	ร้อยละ					
บริษัท ลีอกซแพค (ประเทศไทย) จำกัด	ให้บริการด้านโทรคมนาคม	ไทย	25	25	379,246	379,246	105,151	105,151	
บริษัท ลีอกซแพค ฮองกง จำกัด	ธุรกิจร่วมลงทุน	ฮ่องกง	20	20	302	302	5,165	4,889	
รวม					379,548	379,548	110,316	110,040	
หัก: ค่าเผื่อการด้อยค่าของเงินลงทุน							(105,151)	(105,151)	
รวมเงินลงทุนในบริษัทร่วม - สุทธิ							5,165	4,889	

9.2 ส่วนแบ่งกำไรขาดทุนและเงินปันผลรับ

บริษัทย่อยไม่มีการรับรู้ส่วนแบ่งขาดทุนจากการลงทุนในบริษัท ล็อกซแพค (ประเทศไทย) จำกัด เนื่องจากบริษัทย่อยบันทึกค่าเผื่อการด้อยค่าของเงินลงทุนไว้แล้วทั้งจำนวน และบริษัทย่อยไม่มีเงินปันผลรับจากบริษัทร่วมดังกล่าว

เมื่อวันที่ 30 มีนาคม 2561 ที่ประชุมสามัญผู้ถือหุ้นของบริษัท ล็อกซแพค (ประเทศไทย) จำกัด ครั้งที่ 1/2561 ได้มีมติอนุมัติให้เลิกบริษัทดังกล่าว ปัจจุบันอยู่ระหว่างการชำระบัญชี

ในระหว่างปีปัจจุบัน บริษัทย่อยรับรู้ส่วนแบ่งกำไรจากการลงทุนในบริษัท ล็อกซแพค ส่องกง จำกัด จำนวน 0.3 ล้านบาท (2561: ส่วนแบ่งขาดทุนจำนวน 1.4 ล้านบาท) ไม่มีเงินปันผลรับจากบริษัทร่วมดังกล่าว

9.3 ข้อมูลทางการเงินตามที่แสดงอยู่ในงบการเงินของบริษัทร่วมโดยสรุปมีดังนี้

บริษัท	หน่วย (ล้านบาท)	ทุนเรียกชำระ		สินทรัพย์รวม		หนี้สินรวม		รายได้รวม		กำไร (ขาดทุน)	
		ณ วันที่		ณ วันที่		ณ วันที่		สำหรับปีสิ้นสุด		สำหรับปีสิ้นสุด	
		31 ธันวาคม	31 ธันวาคม	31 ธันวาคม	31 ธันวาคม	31 ธันวาคม	31 ธันวาคม	31 ธันวาคม	31 ธันวาคม	31 ธันวาคม	31 ธันวาคม
		2562	2561	2562	2561	2562	2561	2562	2561	2562	2561
บริษัท ล็อกซแพค (ประเทศไทย) จำกัด	บาท	700	700	185	223	1	9	2	16	(30)	(50)
บริษัท ล็อกซแพค ส่องกง จำกัด	ยูโร	6	6	14	14	7	7	0.4	0.3	0.1	(0.2)

เงินลงทุนในบริษัท ล็อกซแพค (ประเทศไทย) จำกัด ซึ่งรวมอยู่ในงบการเงินนี้ถูกคำนวณขึ้นจากงบการเงินที่จัดทำขึ้นโดยฝ่ายบริหารของบริษัทร่วม ฝ่ายบริหารของกลุ่มบริษัทเชื่อว่างบการเงินดังกล่าวไม่มีความแตกต่างอย่างเป็นสาระสำคัญ หากงบการเงินดังกล่าวได้รับการตรวจสอบโดยผู้สอบบัญชี บริษัทร่วมนี้มีการลงทุนส่วนใหญ่ผ่านบริษัทย่อยที่ตั้งอยู่ในประเทศสาธารณรัฐประชาธิปไตยประชาชนเกาหลีซึ่งมีความผันผวนทางการเมืองและบันทึกเงินลงทุนในบริษัทย่อยตามวิธีราคาทุน กลุ่มบริษัทบันทึกค่าเผื่อการด้อยค่าของเงินลงทุนจำนวนประมาณ 105 ล้านบาทไว้ในบัญชีค่าเผื่อการด้อยค่าของเงินลงทุนในบริษัทร่วมในงบการเงินรวม และบันทึกเป็นค่าเผื่อนี้สงสัยจะสูญของเงินให้กู้ยืมระยะยาวแก่บริษัทย่อยในงบการเงินเฉพาะกิจการ

10. เงินลงทุนในบริษัทย่อย

10.1 เงินลงทุนในบริษัทย่อยตามที่แสดงอยู่ในงบการเงินเฉพาะกิจการ มีรายละเอียดดังต่อไปนี้

(หน่วย: พันบาท)

บริษัท	ทุนเรียกชำระแล้ว		ราคาทุน		เงินปันผลที่บริษัทฯ ได้รับระหว่างปี	
	2562	2561	2562	2561	2562	2561
	บริษัท สยาม ไฟเบอร์ ออปติกส์ จำกัด	240,000	240,000	153,000	144,000	-
บริษัท สยาม แปซิฟิก อีเล็กทริก ไวร์ แอนด์ เคเบิล จำกัด	670,000	670,000	1,067,703	1,067,703	9,983	19,966
บริษัท ดับเบิลดี เคเบิล จำกัด	20,000	20,000	20,000	20,000	-	-
บริษัท เชียงไฮ้ เอเชีย แปซิฟิก อีเล็กทริก จำกัด	10,549	10,549	41,110	41,110	-	-
	พันธะสัญญา	พันธะสัญญา				
	สหรัฐอเมริกา	สหรัฐอเมริกา				
บริษัท ซีทีดับบลิว เบต้า จำกัด	100	100	100	100	-	-
รวม			1,281,913	1,272,913	9,983	19,966
หัก: ค่าเผื่อการด้อยค่าของเงินลงทุน			(127,817)	(105,617)		
รวมเงินลงทุนในบริษัทย่อย - สุทธิ			1,154,096	1,167,296		

ภายหลังจากที่ประชุมคณะกรรมการของบริษัทฯ ได้มีมติอนุมัติในวันที่ 4 กันยายน 2562 บริษัทฯ ได้ทำสัญญาการซื้อขายหุ้นเพื่อซื้อหุ้นสามัญของบริษัท สยาม ไฟเบอร์ ออปติคส์ จำกัด กับบริษัท พูจิอุรา จำกัด ในวันที่ 30 ตุลาคม 2562 จำนวน 6 ล้านหุ้น ในราคาหุ้นละ 1.25 บาท รวมเป็นจำนวนเงิน 7.5 ล้านบาทหรือคิดเป็นร้อยละ 25 ของหุ้นที่ออกและเรียกชำระแล้ว และบริษัท ไทโยต้า ทูโซ จำกัด จำนวน 1.2 ล้านหุ้น ในราคาหุ้นละ 1.25 บาท รวมเป็นจำนวนเงิน 1.5 ล้านบาทหรือคิดเป็นร้อยละ 5 ของหุ้นที่ออกและเรียกชำระแล้ว

บริษัทฯ ได้จ่ายเงินเพื่อซื้อหุ้นดังกล่าวและได้รับการโอนหุ้นในวันที่ 4 พฤศจิกายน 2562 จากรายการดังกล่าวมีผลทำให้สัดส่วนในเงินลงทุนของบริษัทฯ ในบริษัท สยาม ไฟเบอร์ ออปติคส์ จำกัด เพิ่มขึ้นจากร้อยละ 60 เป็นร้อยละ 90 ของจำนวนหุ้นที่ออกและจำหน่ายแล้วทั้งหมด บริษัทฯ ได้บันทึกผลกระทบจากการเปลี่ยนแปลงในส่วนได้เสียไว้ภายใต้รายการ “ส่วนของผู้มีส่วนได้เสียที่ไม่มีอำนาจควบคุมในบริษัทย่อยที่บริษัทฯ ซื้อในราคาต่ำกว่ามูลค่าตามบัญชี” ในส่วนของผู้ถือหุ้นในงบการเงินรวม โดยมีรายละเอียด ดังนี้

(หน่วย: พันบาท)

	งบการเงินรวม
ราคาซื้อเงินลงทุนในบริษัทย่อย	9,000
หัก: ส่วนได้เสียที่ไม่มีอำนาจควบคุมในบริษัทย่อยที่ถูกปรับปรุง	(21,006)
ส่วนของผู้มีส่วนได้เสียที่ไม่มีอำนาจควบคุมในบริษัทย่อยที่บริษัทฯ ซื้อในราคาต่ำกว่ามูลค่าตามบัญชี	(12,006)

ในปี 2562 บริษัทฯ ทำการประเมินมูลค่าของเงินลงทุนในบริษัทย่อย พบว่าเงินลงทุนในบริษัท สยาม ไฟเบอร์ ออปติคส์ จำกัด และบริษัท เชียงไฮ้ เอเชีย แปซิฟิค อิเล็กทริก จำกัด มีมูลค่าที่คาดว่าจะได้รับคืนต่ำกว่ามูลค่าตามบัญชีเป็นจำนวน 10 ล้านบาท และ 12 ล้านบาท ตามลำดับ (2561: เฉพาะบริษัท สยามไฟเบอร์ ออปติคส์ จำกัด จำนวน 21 ล้านบาท) บริษัทฯ จึงได้บันทึกค่าเผื่อการด้อยค่าของเงินลงทุนดังกล่าวในงบกำไรขาดทุนของงบการเงินเฉพาะกิจการ

11. เงินลงทุนระยะยาวอื่น

(หน่วย: พันบาท)

	งบการเงินรวม		งบการเงินเฉพาะกิจการ	
	2562	2561	2562	2561
เงินฝากประจำธนาคาร				
เงินฝากประจำธนาคารที่มีอายุเกิน 1 ปี	37,000	28,600	-	-
รวมเงินฝากประจำธนาคาร	37,000	28,600	-	-
ตราสารทุนที่ไม่อยู่ในความต้องการของตลาด				
บริษัท ไทยเมทัลโพรเซสซิ่ง จำกัด	22,500	22,500	22,500	22,500
บริษัท คราว เซ็นจูรี โฮลดิ้ง จำกัด	64,270	64,270	-	-
รวมตราสารทุนที่ไม่อยู่ในความต้องการของตลาด	86,770	86,770	22,500	22,500
รวมเงินลงทุนระยะยาวอื่น	123,770	115,370	22,500	22,500

ในปี 2562 บริษัทฯ ได้รับเงินปันผลจากบริษัท ไทยเมทัลโพรเซสซิ่ง จำกัด จำนวนเงิน 3 ล้านบาท (2561: 3 ล้านบาท)

ในปี 2561 บริษัทย่อยแห่งหนึ่งได้รับเงินปันผลจากบริษัท คราวเซ็นจูรี โฮลดิ้ง จำกัด จำนวนเงิน 1 ล้านบาท

12. อสังหาริมทรัพย์เพื่อการลงทุน

(หน่วย: พันบาท)

	งบการเงินรวม			งบการเงินเฉพาะกิจการ		
	ที่ดินที่ไม่ได้ใช้ ในการ ดำเนินงาน	อาคาร ที่พักอาศัย และอาคาร สำนักงาน ให้เช่า	รวม	ที่ดินที่ไม่ได้ใช้ ในการ ดำเนินงาน	อาคาร ที่พักอาศัย และอาคาร สำนักงาน ให้เช่า	รวม
ณ วันที่ 31 ธันวาคม 2562:						
ราคาทุน	13,845	10,017	23,862	11,022	-	11,022
หัก ค่าเสื่อมราคาสะสม	-	(7,077)	(7,077)	-	-	-
มูลค่าตามบัญชี - สุทธิ	13,845	2,940	16,785	11,022	-	11,022
ณ วันที่ 31 ธันวาคม 2561:						
ราคาทุน	13,845	10,017	23,862	11,022	-	11,022
หัก ค่าเสื่อมราคาสะสม	-	(6,645)	(6,645)	-	-	-
มูลค่าตามบัญชี - สุทธิ	13,845	3,372	17,217	11,022	-	11,022

การกระทบบยอดมูลค่าตามบัญชีของอสังหาริมทรัพย์เพื่อการลงทุนสำหรับปี แสดงได้ดังนี้

(หน่วย: พันบาท)

	งบการเงินรวม		งบการเงินเฉพาะกิจการ	
	2562	2561	2562	2561
มูลค่าตามบัญชีต้นปี	17,217	17,718	11,022	11,022
ค่าเสื่อมราคาสำหรับปี	(432)	(501)	-	-
มูลค่าตามบัญชีปลายปี	16,785	17,217	11,022	11,022

มูลค่ายุติธรรมของอสังหาริมทรัพย์เพื่อการลงทุน ณ วันที่ 31 ธันวาคม 2562 และ 2561 แสดงได้ดังนี้

(หน่วย: พันบาท)

	งบการเงินรวม		งบการเงินเฉพาะกิจการ	
	2562	2561	2562	2561
ที่ดินที่ไม่ได้ใช้ในการดำเนินงาน	343,412	343,412	340,550	340,550
อาคารที่พักอาศัยและอาคารสำนักงานให้เช่า	15,998	15,238	-	-

มูลค่ายุติธรรมของอสังหาริมทรัพย์เพื่อการลงทุนข้างต้นประเมินโดยผู้ประเมินราคาอิสระโดยใช้เกณฑ์ราคาตลาด

(หน่วย: พันบาท)

	งบการเงินเฉพาะกิจการ						รวม
	ที่ดิน	อาคาร สิ่งปลูกสร้าง และสิ่งปรับปรุง อาคาร	เครื่องจักร และอุปกรณ์	เครื่องตกแต่ง และเครื่องใช้ สำนักงาน	ยานพาหนะ	สินทรัพย์ ระหว่างติดตั้ง และก่อสร้าง	
ราคาทุน							
ณ วันที่ 1 มกราคม 2561	186,770	660,052	1,655,257	70,091	63,727	7,999	2,643,896
ซื้อเพิ่ม	-	253	4,435	2,050	12,650	43,626	63,014
จำหน่าย	-	-	(1,740)	(927)	(11,182)	-	(13,849)
โอน	-	111	23,647	27	16,250	(40,035)	-
ณ วันที่ 31 ธันวาคม 2561	186,770	660,416	1,681,599	71,241	81,445	11,590	2,693,061
ซื้อเพิ่ม	-	399	5,441	1,890	5,557	44,164	57,451
จำหน่าย	-	-	(1,830)	(2,619)	(8,389)	-	(12,838)
โอน	-	12,974	34,401	870	3,573	(51,818)	-
ณ วันที่ 31 ธันวาคม 2562	186,770	673,789	1,719,611	71,382	82,186	3,936	2,737,674
ค่าเสื่อมราคาสะสม							
ณ วันที่ 1 มกราคม 2561	-	(506,211)	(1,388,285)	(63,667)	(48,272)	-	(2,006,435)
ค่าเสื่อมราคาสำหรับปี	-	(17,308)	(36,894)	(2,679)	(6,542)	-	(63,423)
ค่าเสื่อมราคาสำหรับส่วนที่จำหน่าย	-	-	1,741	908	11,172	-	13,821
ณ วันที่ 31 ธันวาคม 2561	-	(523,519)	(1,423,438)	(65,438)	(43,642)	-	(2,056,037)
ค่าเสื่อมราคาสำหรับปี	-	(14,083)	(35,291)	(2,457)	(7,284)	-	(59,115)
ค่าเสื่อมราคาสำหรับส่วนที่จำหน่าย	-	-	1,512	2,578	7,173	-	11,263
ณ วันที่ 31 ธันวาคม 2562	-	(537,602)	(1,457,217)	(65,317)	(43,753)	-	(2,103,889)
มูลค่าสุทธิตามบัญชี							
ณ วันที่ 31 ธันวาคม 2561	186,770	136,897	258,161	5,803	37,803	11,590	637,024
ณ วันที่ 31 ธันวาคม 2562	186,770	136,187	262,394	6,065	38,433	3,936	633,785
ค่าเสื่อมราคาสำหรับปี							
2561 (จำนวน 59 ล้านบาท รวมอยู่ในต้นทุนการผลิต ส่วนที่เหลือรวมอยู่ในค่าใช้จ่ายในการขายและบริหาร)							63,423
2562 (จำนวน 55 ล้านบาท รวมอยู่ในต้นทุนการผลิต ส่วนที่เหลือรวมอยู่ในค่าใช้จ่ายในการขายและบริหาร)							59,116

ณ วันที่ 31 ธันวาคม 2562 และ 2561 กลุ่มบริษัทมีอาคารและอุปกรณ์จำนวนหนึ่งซึ่งตัดค่าเสื่อมราคาหมดแล้วแต่ยังใช้งานอยู่ มูลค่าตามบัญชีก่อนหักค่าเสื่อมราคาสะสมของสินทรัพย์ดังกล่าว มีจำนวนเงินประมาณ 3,344 ล้านบาท และ 3,272 ล้านบาท ตามลำดับ (เฉพาะบริษัทฯ: 1,894 ล้านบาท 2561: 1,761 ล้านบาท)

ณ วันที่ 31 ธันวาคม 2562 บริษัทย่อยสองแห่งได้นำที่ดินพร้อมสิ่งปลูกสร้างและเครื่องจักรมูลค่าสุทธิตามบัญชีจำนวนประมาณ 1 ล้านบาท และ 3 ล้านเรนมินปี (2561: 1 ล้านบาท และ 3 ล้านเรนมินปี) ไปค้ำประกันวงเงินสินเชื่อที่ได้รับจากธนาคารพาณิชย์ นอกจากนี้ บริษัทย่อยแห่งหนึ่งมีที่ดินพร้อมสิ่งปลูกสร้างที่ปลอดจำนองแล้วมูลค่าประมาณ 51 ล้านบาท (ณ วันที่ 31 ธันวาคม 2561: 54 ล้านบาท) แต่ยังคงมีภาระในการห้ามจำหน่าย จ่าย โอน หรือก่อภาระผูกพันใดๆ เว้นแต่ได้รับความยินยอมเป็นหนังสือจากธนาคาร

14. เงินกู้ยืมระยะสั้นจากสถาบันการเงิน และเจ้าหนี้ทรัสต์รีซิทส์

เงินกู้ยืมระยะสั้นจากสถาบันการเงิน มีอัตราดอกเบี้ยร้อยละ 4.6 - 4.8 ต่อปี (2561: ร้อยละ 4.6 - 5.4 ต่อปี) และเจ้าหนี้ทรัสต์รีซิทส์ มีอัตราดอกเบี้ยร้อยละ 1.9 - 2.7 ต่อปี (2561: ร้อยละ 1.9 - 3.5 ต่อปี) ซึ่งค้ำประกันโดยการจำนำเงินฝากประจำของบริษัทย่อยแห่งหนึ่ง และการจำนองที่ดิน อาคาร และสิทธิการเช่าที่ดิน และการจำนำเครื่องจักรของบริษัทย่อยสองแห่ง

15. เจ้าหนี้การค้าและเจ้าหนี้อื่น

(หน่วย: พันบาท)

	งบการเงินรวม		งบการเงินเฉพาะกิจการ	
	2562	2561	2562	2561
เจ้าหนี้การค้า - กิจการที่เกี่ยวข้องกัน (หมายเหตุ 6)	156,362	123,076	2,666	4,116
เจ้าหนี้การค้า	67,892	227,236	27,758	117,640
เจ้าหนี้อื่น - กิจการที่เกี่ยวข้องกัน (หมายเหตุ 6)	832	876	441	463
เจ้าหนี้อื่น	56,390	45,283	39,999	30,489
ค่าใช้จ่ายค้างจ่าย	102,617	127,726	56,043	92,742
รวมเจ้าหนี้การค้าและเจ้าหนี้อื่น	384,093	524,197	126,907	245,450

16. สำรองผลประโยชน์ระยะยาวของพนักงาน

จำนวนเงินสำรองผลประโยชน์ระยะยาวของพนักงานซึ่งเป็นเงินขาดเขตพนักงานเมื่อออกจากงานแสดงได้ดังนี้

(หน่วย: พันบาท)

	งบการเงินรวม		งบการเงินเฉพาะกิจการ	
	2562	2561	2562	2561
สำรองผลประโยชน์ระยะยาวของพนักงานต้นปี	290,549	269,012	253,624	236,104
ส่วนที่รับรู้ในกำไรหรือขาดทุน:				
ต้นทุนบริการในปีปัจจุบัน	20,593	13,499	14,369	11,194
ต้นทุนดอกเบี้ย	7,830	6,495	6,863	5,622
ส่วนที่รับรู้ในกำไรขาดทุนเบ็ดเสร็จอื่น:				
(กำไร) ขาดทุนจากการประมาณการตามหลักคณิตศาสตร์ประกันภัย				
ส่วนที่เกิดจากการเปลี่ยนแปลงข้อสมมติทางการเงิน	34,763	328	29,755	-
ส่วนที่เกิดจากการปรับปรุงจากประสบการณ์	10,789	12,556	(458)	11,432
ผลประโยชน์ที่จ่ายในระหว่างปี	(15,895)	(11,341)	(11,306)	(10,728)
สำรองผลประโยชน์ระยะยาวของพนักงานปลายปี	348,629	290,549	292,847	253,624

กลุ่มบริษัทคาดว่าจะจ่ายชำระผลประโยชน์ระยะยาวของพนักงานภายใน 1 ปีข้างหน้าเป็นจำนวนประมาณ 40 ล้านบาท (เฉพาะบริษัทฯ: จำนวน 37 ล้านบาท) (2561: จำนวน 12 ล้านบาท เฉพาะบริษัทฯ: จำนวน 8 ล้านบาท)

ณ วันที่ 31 ธันวาคม 2562 ระยะเวลาเฉลี่ยถ่วงน้ำหนักในการจ่ายชำระผลประโยชน์ระยะยาวของพนักงานของกลุ่มบริษัทประมาณ 9 ปี (เฉพาะบริษัทฯ: 9 ปี) (31 ธันวาคม 2561: 10 - 11 ปี เฉพาะบริษัทฯ: 11 ปี)

สมมติฐานที่สำคัญในการประมาณการตามหลักคณิตศาสตร์ประกันภัย สรุปได้ดังนี้

(หน่วย: ร้อยละต่อปี)

	งบการเงินรวม		งบการเงินเฉพาะกิจการ	
	2562	2561	2562	2561
อัตราคิดลด	1.5	2.6 - 2.7	1.5	2.7
อัตราการขึ้นเงินเดือน (ขึ้นกับช่วงอายุ)	5.0 - 6.0	5.0 - 6.0	6.0	6.0
อัตราการเปลี่ยนแปลงในจำนวนพนักงาน	0.0 - 18.0	0.0 - 18.0	0.0 - 8.0	0.0 - 8.0

ผลกระทบของการเปลี่ยนแปลงสมมติฐานที่สำคัญต่อมูลค่าปัจจุบันของการผูกพันผลประโยชน์ระยะยาวของพนักงาน ณ วันที่ 31 ธันวาคม 2562 และ 2561 สรุปได้ดังนี้

(หน่วย: ล้านบาท)

	ณ วันที่ 31 ธันวาคม 2562			
	งบการเงินรวม		งบการเงินเฉพาะกิจการ	
	เพิ่มขึ้น 1%	ลดลง 1%	เพิ่มขึ้น 1%	ลดลง 1%
อัตราคิดลด	(30)	35	(25)	30
อัตราการขึ้นเงินเดือน	33	(29)	28	(24)

(หน่วย: ล้านบาท)

	ณ วันที่ 31 ธันวาคม 2561			
	งบการเงินรวม		งบการเงินเฉพาะกิจการ	
	เพิ่มขึ้น 1%	ลดลง 1%	เพิ่มขึ้น 1%	ลดลง 1%
อัตราคิดลด	(18)	21	(14)	17
อัตราการขึ้นเงินเดือน	20	(17)	16	(14)

17. สำรองตามกฎหมาย

ภายใต้บทบัญญัติของมาตรา 116 แห่งพระราชบัญญัติบริษัทมหาชนจำกัด พ.ศ. 2535 บริษัทฯ ต้องจัดสรรกำไรสุทธิประจำปีส่วนหนึ่งไว้เป็นทุนสำรองไม่น้อยกว่าร้อยละ 5 ของกำไรสุทธิประจำปีหักด้วยยอดขาดทุนสะสมยกมา (ถ้ามี) จนกว่าทุนสำรองนี้จะมีจำนวนไม่น้อยกว่าร้อยละ 10 ของทุนจดทะเบียนสำรองตามกฎหมายดังกล่าวไม่สามารถนำไปจ่ายเงินปันผลได้ ในปัจจุบัน บริษัทฯ ได้จัดสรรสำรองตามกฎหมายไว้ครบถ้วนแล้ว

18. ค่าใช้จ่ายตามลักษณะ

รายการค่าใช้จ่ายแบ่งตามลักษณะประกอบด้วยรายการค่าใช้จ่ายที่สำคัญ ดังต่อไปนี้

(หน่วย: ล้านบาท)

	งบการเงินรวม		งบการเงินเฉพาะกิจการ	
	2562	2561	2562	2561
วัตถุดิบและวัสดุสิ้นเปลืองทั่วไป และซื้อสินค้าสำเร็จรูป	4,897	6,336	1,470	1,975
การเปลี่ยนแปลงในสินค้าสำเร็จรูปและงานระหว่างทำ	(113)	(18)	(202)	(8)
เงินเดือนและค่าแรงและผลประโยชน์อื่นของพนักงาน	518	542	318	350
ค่าบรรจุหีบห่อ	133	154	99	133
ค่าบริการหลอมวัตถุดิบ	20	21	44	41
ค่าไฟฟ้า	150	178	65	72
ค่าซ่อมแซมและบำรุงรักษา	63	68	51	47
ค่าเสื่อมราคาและค่าตัดจำหน่าย	95	100	60	64

19. ภาษีเงินได้

ค่าใช้จ่ายภาษีเงินได้สำหรับปี สรุปได้ดังนี้

(หน่วย: พันบาท)

	งบการเงินรวม		งบการเงินเฉพาะกิจการ	
	2562	2561	2562	2561
ภาษีเงินได้ปัจจุบัน:				
ภาษีเงินได้นิติบุคคลสำหรับปี	30,304	79,912	28,259	78,738
ภาษีเงินได้รอการตัดบัญชี:				
ภาษีเงินได้รอการตัดบัญชีจากการเกิดผลแตกต่างชั่วคราว				
และการกลับรายการผลแตกต่างชั่วคราว	10,631	(10,191)	3,638	(6,516)
ค่าใช้จ่ายภาษีเงินได้ที่แสดงอยู่ในงบกำไรขาดทุน	40,935	69,721	31,897	72,222

จำนวนภาษีเงินได้ที่เกี่ยวข้องกับส่วนประกอบแต่ละส่วนของกำไรขาดทุนเบ็ดเสร็จอื่นสำหรับปี สรุปรุได้ดังนี้

(หน่วย: พันบาท)

	งบการเงินรวม		งบการเงินเฉพาะกิจการ	
	2562	2561	2562	2561
ภาษีเงินได้รอการตัดบัญชีที่เกี่ยวข้องกับผลขาดทุนจากการประมาณการตามหลักคณิตศาสตร์ประกันภัย	9,110	2,577	5,859	2,286

รายการกระทบยอดระหว่างกำไรทางบัญชีกับค่าใช้จ่ายภาษีเงินได้มีดังนี้

(หน่วย: พันบาท)

	งบการเงินรวม		งบการเงินเฉพาะกิจการ	
	2562	2561	2562	2561
กำไรทางบัญชีก่อนภาษีเงินได้นิติบุคคล	83,019	333,249	143,830	355,758
อัตราภาษีเงินได้นิติบุคคล	ร้อยละ 20, 25	ร้อยละ 20, 25	ร้อยละ 20	ร้อยละ 20
กำไรทางบัญชีก่อนภาษีเงินได้นิติบุคคลคูณอัตราภาษี	13,058	65,267	28,766	71,152
สินทรัพย์ภาษีเงินได้รอการตัดบัญชีที่ไม่ได้บันทึกในปีก่อนแต่นำมาใช้ประโยชน์ระหว่างปี	-	(4,123)	-	-
รายการปรับปรุงสินทรัพย์ภาษีเงินได้รอการตัดบัญชี	3,122	(6,431)	-	-
สินทรัพย์ภาษีเงินได้รอการตัดบัญชีที่ไม่ได้บันทึกในระหว่างปี	25,341	14,654	4,440	4,120
ผลกระทบทางภาษีสำหรับ:				
รายได้ที่ต้องรับรู้ภาษีเพิ่มเติม	-	-	1,320	1,352
รายได้ที่ได้รับการยกเว้นภาษี	(675)	(675)	(2,672)	(4,668)
ค่าใช้จ่ายต้องห้าม	972	1,234	559	797
ค่าใช้จ่ายที่มีสิทธิหักได้เพิ่มขึ้น	(771)	(797)	(516)	(531)
อื่นๆ	(112)	592	-	-
รวม	(586)	354	(1,309)	(3,050)
ค่าใช้จ่ายภาษีเงินได้ที่แสดงอยู่ในงบกำไรขาดทุน	40,935	69,721	31,897	72,222

ส่วนประกอบของสินทรัพย์และหนี้สินภาษีเงินได้รอการตัดบัญชี ประกอบด้วยรายการดังต่อไปนี้

(หน่วย: พันบาท)

	งบแสดงฐานะการเงิน			
	งบการเงินรวม		งบการเงินเฉพาะกิจการ	
	ณ วันที่	ณ วันที่	ณ วันที่	ณ วันที่
	31 ธันวาคม	31 ธันวาคม	31 ธันวาคม	31 ธันวาคม
	2562	2561	2562	2561
สินทรัพย์ภาษีเงินได้รอการตัดบัญชี				
ลูกหนี้การค้าและสินค้าคงเหลือ (การรับรู้รายได้ที่ต่างกัน)	(89)	(68)	(41)	(54)
ค่าเผื่อนหนี้สงสัยจะสูญ	2,101	3,504	1,212	1,923
ค่าเผื่อการลดลงของมูลค่าสินค้าคงเหลือ	14,803	22,084	14,130	19,110
สำรองผลขาดทุนจากสัญญาซื้อขายเงินตราต่างประเทศล่วงหน้า	16	918	-	-
สำรองผลประโยชน์วันลาพักร้อนของพนักงาน	833	762	677	622
สำรองผลประโยชน์ระยะยาวของพนักงาน	69,725	58,110	58,569	50,725
ขาดทุนทางภาษีที่ยังไม่ได้ใช้	6,000	9,600	-	-
สินทรัพย์ภาษีเงินได้รอการตัดบัญชี - สุทธิ	93,389	94,910	74,547	72,326

ณ วันที่ 31 ธันวาคม 2562 กลุ่มบริษัทมีรายการผลแตกต่างชั่วคราวที่ใช้หักภาษีและขาดทุนทางภาษียังไม่ได้ใช้จำนวน 290 ล้านบาท (2561: 522 ล้านบาท) ที่กลุ่มบริษัทไม่ได้บันทึกสินทรัพย์ภาษีเงินได้รอการตัดบัญชี เนื่องจากพิจารณาแล้วเห็นว่ากลุ่มบริษัทอาจไม่มีกำไรทางภาษีในอนาคตเพียงพอที่จะนำผลแตกต่างชั่วคราวและขาดทุนทางภาษีมาใช้ประโยชน์ได้

ผลขาดทุนทางภาษีที่ยังไม่ได้ใช้มีจำนวนเงิน 336 ล้านบาท ซึ่งจะทยอยสิ้นสุดระยะเวลาการให้ประโยชน์ภายในปี 2567

20. กำไรต่อหุ้น

กำไรต่อหุ้นขั้นพื้นฐานคำนวณโดยหารกำไรสำหรับปีที่ เป็นของผู้ถือหุ้นของบริษัทฯ (ไม่รวมกำไรขาดทุนเบ็ดเสร็จอื่น) ด้วยจำนวนถัวเฉลี่ยถ่วงน้ำหนักของหุ้นสามัญที่ออกอยู่ในระหว่างปี

	สำหรับปีสิ้นสุดวันที่ 31 ธันวาคม			
	งบการเงินรวม		งบการเงินเฉพาะกิจการ	
	2562	2561	2562	2561
กำไรสำหรับปี (พันบาท)	77,241	287,494	111,933	283,536
จำนวนหุ้นสามัญถัวเฉลี่ยถ่วงน้ำหนัก (พันหุ้น)	397,906	397,906	397,906	397,906
กำไรต่อหุ้นขั้นพื้นฐาน (บาท/หุ้น)	0.19	0.72	0.28	0.71

21. ข้อมูลทางการเงินจำแนกตามส่วนงาน

ข้อมูลส่วนงานดำเนินงานที่น่าเสนอนี้สอดคล้องกับรายงานภายในของกลุ่มบริษัทที่มีอำนาจตัดสินใจสูงสุดด้านการดำเนินงานได้รับและสอบทานอย่างสม่ำเสมอเพื่อใช้ในการตัดสินใจในการจัดสรรทรัพยากรให้กับส่วนงานและประเมินผลการดำเนินงานของส่วนงาน ทั้งนี้ผู้มีอำนาจตัดสินใจสูงสุดด้านการดำเนินงานของกลุ่มบริษัทคือประธานบริหารของกลุ่มบริษัท

เพื่อวัตถุประสงค์ในการบริหารงาน กลุ่มบริษัทจัดโครงสร้างองค์กรเป็นหน่วยธุรกิจตามประเภทของผลิตภัณฑ์ กลุ่มบริษัทมีส่วนงานที่รายงานทั้งสิ้น 4 ส่วนงาน ดังนี้

- ส่วนงานผลิตภัณฑ์สายไฟฟ้า ซึ่งประกอบด้วย ผลิตภัณฑ์สายไฟฟ้าตัวนำอลูมิเนียม ผลิตภัณฑ์สายไฟฟ้าตัวนำทองแดง และผลิตภัณฑ์สายไฟฟ้าแรงดันสูง
- ส่วนงานผลิตภัณฑ์สายเคเบิลโทรศัพท์
- ส่วนงานผลิตภัณฑ์ลวดอาน้ำยาและไม่อาน้ำยา ซึ่งประกอบด้วย ผลิตภัณฑ์ลวดทองแดงอาน้ำยาผลิตภัณฑ์ลวดอลูมิเนียมอาน้ำยา และผลิตภัณฑ์ลวดทองแดงไม่อาน้ำยา
- ส่วนงานผลิตภัณฑ์สายเคเบิลใยแก้วนำแสง

ผู้มีอำนาจตัดสินใจสูงสุดสอบทานผลการดำเนินงานของแต่ละหน่วยธุรกิจแยกจากกันเพื่อวัตถุประสงค์ในการตัดสินใจเกี่ยวกับการจัดสรรทรัพยากรและการประเมินผลการปฏิบัติงาน กลุ่มบริษัทประเมินผลการปฏิบัติงานของส่วนงานโดยพิจารณาจากกำไรหรือขาดทุนจากการดำเนินงานและสินทรัพย์รวมซึ่งวัดมูลค่าโดยใช้เกณฑ์เดียวกับที่ใช้ในการวัดกำไรหรือขาดทุนจากการดำเนินงานและสินทรัพย์รวมในงบการเงิน

การบันทึกบัญชีสำหรับรายการระหว่างส่วนงานที่รายงานเป็นไปในลักษณะเดียวกับการบันทึกบัญชีสำหรับรายการธุรกิจกับบุคคลภายนอก

ข้อมูลรายได้และกำไรขาดทุนของส่วนงานของกลุ่มบริษัทสำหรับปี มีดังต่อไปนี้

(หน่วย: ล้านบาท)

	สำหรับปีสิ้นสุดวันที่ 31 ธันวาคม											
	ส่วนงาน ผลิตภัณฑ์ สายไฟฟ้า ¹⁾		ส่วนงาน ผลิตภัณฑ์ สายเคเบิลโทรศัพท์		ส่วนงานผลิตภัณฑ์ ลวดอาน้ำยาและ ไม่อาน้ำยา ²⁾		ส่วนงานผลิตภัณฑ์ สายเคเบิล ใยแก้วนำแสง		อื่นๆ		งบการเงินรวม	
	2562	2561	2562	2561	2562	2561	2562	2561	2562	2561	2562	2561
รายได้												
รายได้จากการขาย	2,047	3,044	29	55	3,816	4,767	63	78	6	16	5,961	7,960
กำไร (ขาดทุน) ของส่วนงาน	308	519	4	9	75	150	(1)	(3)	3	1	389	676
รายได้และค่าใช้จ่ายที่ไม่ได้ปันส่วน:												
รายได้อื่น											60	51
ดอกเบี้ยรับ											11	8
ดอกเบี้ยจ่าย											(20)	(33)
ค่าใช้จ่ายในการขายและจัดจำหน่าย											(102)	(112)
ค่าใช้จ่ายในการบริหาร											(237)	(250)
ค่าเผื่อการด้อยค่าของที่ดิน อาคารและอุปกรณ์											(14)	-
ค่าใช้จ่ายทางการเงิน											(4)	(5)
ส่วนแบ่งกำไร (ขาดทุน) จากเงินลงทุนในบริษัทร่วม											-	(1)
กำไรก่อนภาษีเงินได้											83	334
ภาษีเงินได้											(41)	(70)
กำไรสำหรับปี											42	264
ส่วนของผู้มีส่วนได้เสียที่ไม่มีอำนาจควบคุมของบริษัทย่อย											35	24
กำไรส่วนที่เป็นของผู้ถือหุ้นของบริษัทฯ											77	288

- 1) ส่วนงานผลิตภัณฑ์สายไฟฟ้า ประกอบด้วย ผลิตภัณฑ์สายไฟฟ้าตัวนำอลูมิเนียม ผลิตภัณฑ์สายไฟฟ้าตัวนำทองแดง และผลิตภัณฑ์สายไฟฟ้าแรงดันสูง
- 2) ส่วนงานผลิตภัณฑ์ลวดอาน้ำยาและไม่อาน้ำยา ประกอบด้วย ผลิตภัณฑ์ลวดทองแดงอาน้ำยา ผลิตภัณฑ์ลวดอลูมิเนียมอาน้ำยา และผลิตภัณฑ์ลวดทองแดงไม่อาน้ำยา

ข้อมูลเกี่ยวกับเขตภูมิศาสตร์

รายได้จากลูกค้าภายนอกกำหนดขึ้นตามสถานที่ตั้งของลูกค้า

(หน่วย: ล้านบาท)

	2562	2561
รายได้จากลูกค้าภายนอก		
ประเทศไทย	3,585	4,806
อินเดีย	1,252	1,459
สาธารณรัฐประชาชนจีน	612	1,005
ประเทศอื่นๆ	512	690
รวม	5,961	7,960
สินทรัพย์ไม่หมุนเวียน (ไม่รวมสินทรัพย์ภาษีเงินได้รอตัดบัญชี)		
ประเทศไทย	1,181	1,224
สาธารณรัฐประชาชนจีน	44	63
รวม	1,225	1,287

ข้อมูลเกี่ยวกับลูกค้ารายใหญ่

ในปี 2562 กลุ่มบริษัทมีรายได้จากลูกค้ารายใหญ่จำนวนหนึ่งรายเป็นจำนวนเงิน 714 ล้านบาท ซึ่งมาจากส่วนงานผลิตภัณฑ์ลวดอาน้ำยาและไม่อาน้ำยา (2561: มีรายได้จากลูกค้ารายใหญ่จำนวนหนึ่งรายเป็นจำนวนเงิน 856 ล้านบาท ซึ่งมาจากส่วนงานผลิตภัณฑ์สายไฟฟ้า)

22. กองทุนสำรองเลี้ยงชีพ

กลุ่มบริษัทและพนักงานได้ร่วมกันจัดตั้งกองทุนสำรองเลี้ยงชีพขึ้นตาม พระราชบัญญัติกองทุนสำรองเลี้ยงชีพ พ.ศ. 2530 โดยกลุ่มบริษัทและพนักงานจะจ่ายสมทบเข้ากองทุนเป็นรายเดือนในอัตราร้อยละ 5 ของเงินเดือน กองทุนสำรองเลี้ยงชีพของกลุ่มบริษัทบริหารโดยบริษัทหลักทรัพย์จัดการกองทุน กรุงศรี จำกัด และบริษัทหลักทรัพย์จัดการกองทุนรวม บัวหลวง จำกัด และจะจ่ายให้แก่พนักงานเมื่อพนักงานนั้นออกจากงานตามระเบียบว่าด้วยกองทุนของกลุ่มบริษัท ในระหว่างปี 2562 กลุ่มบริษัทได้รับเงินสมทบดังกล่าวเป็นค่าใช้จ่ายจำนวน 9 ล้านบาท (2561: 8 ล้านบาท) (เฉพาะบริษัทฯ: 6 ล้านบาท และ 2561: 6 ล้านบาท)

23. เงินปันผล

	อนุมัติโดย	จำนวนเงินปันผล (พันบาท)	เงินปันผลต่อหุ้น (บาท)
เงินปันผลประจำปี 2560	ที่ประชุมสามัญผู้ถือหุ้นประจำปีเมื่อวันที่ 24 เมษายน 2561	139,267	0.35
เงินปันผลประจำปี 2561	ที่ประชุมสามัญผู้ถือหุ้นประจำปีเมื่อวันที่ 29 เมษายน 2562	179,057	0.45

24. ภาวะผูกพันและหนี้สินที่อาจเกิดขึ้น

24.1 ภาวะผูกพันเกี่ยวกับรายจ่ายฝ่ายกุ

ณ วันที่ 31 ธันวาคม 2562 กลุ่มบริษัทมีรายจ่ายฝ่ายกุจำนวนเงิน 17 ล้านบาท 2 ล้านเหรียญสหรัฐอเมริกา และ 3 ล้านยูโร (2561: 2 ล้านบาท และ 1 ล้านเหรียญสหรัฐอเมริกา) ที่เกี่ยวข้องกับการซื้อเครื่องจักรและอุปกรณ์ และการก่อสร้างส่วนปรับปรุงอาคารโรงงาน

24.2 ภาวะผูกพันเกี่ยวกับสัญญาเช่าดำเนินงานและสัญญาจ้างบริการ

ณ วันที่ 31 ธันวาคม 2562 และ 2561 กลุ่มบริษัทมีภาวะผูกพันในการจ่ายค่าเช่าอุปกรณ์ ค่าเช่าอาคารโรงงานและอาคารสำนักงาน และค่าบริการตามสัญญาจ้างบริการและสัญญาจ้างงานดังนี้

(หน่วย: ล้านบาท)

	งบการเงินรวม		งบการเงินเฉพาะกิจการ	
	2562	2561	2562	2561
จ่ายชำระภายใน 1 ปี	8	8	5	5

(หน่วย: ล้านเหรียญไต้หวัน)

	งบการเงินรวม		งบการเงินเฉพาะกิจการ	
	2562	2561	2562	2561
จ่ายชำระภายใน 1 ปี	2	2	1	1

24.3 ภาวะผูกพันตามสัญญาการซื้อวัตถุดิบล่วงหน้า

ณ วันที่ 31 ธันวาคม 2562 และ 2561 กลุ่มบริษัทมีภาวะผูกพันตามสัญญาการซื้อวัตถุดิบล่วงหน้าดังนี้

ณ วันที่ 31 ธันวาคม 2562			
กลุ่มบริษัท	เฉพาะของบริษัทฯ	ราคา/เมตริกตัน	สกุลเงิน
(เมตริกตัน)	(เมตริกตัน)		
10,100 - 14,700	3,300	เทียบเคียงราคาตลาด	
800	300	6,126 - 6,134	เหรียญสหรัฐอเมริกา

ณ วันที่ 31 ธันวาคม 2561			
กลุ่มบริษัท	เฉพาะของบริษัทฯ	ราคา/เมตริกตัน	สกุลเงิน
(เมตริกตัน)	(เมตริกตัน)		
18,800 - 24,400	3,700	เทียบเคียงราคาตลาด	
450	-	54,211 - 54,393	เรนมินบี
1,400	300	5,932 - 6,185	เหรียญสหรัฐอเมริกา

24.4 การค้าประกัน

ณ วันที่ 31 ธันวาคม 2562 และ 2561 กลุ่มบริษัทมีหนังสือค้ำประกันซึ่งออกโดยธนาคารในนามกลุ่มบริษัท ซึ่งเกี่ยวเนื่องกับภาระผูกพันทางปฏิบัติบางประการตามปกติธุรกิจของกลุ่มบริษัทคงเหลือดังนี้

(หน่วย: ล้านบาท)

	งบการเงินรวม		งบการเงินเฉพาะกิจการ	
	2562	2561	2562	2561
หนังสือค้ำประกันการประกวดราคา	84	15	84	15
หนังสือค้ำประกันการปฏิบัติตามสัญญา	1,039	1,152	1,034	1,146
หนังสือค้ำประกันการใช้สาธารณูปโภค	21	23	6	8
	1,144	1,190	1,124	1,169

25. ลำดับชั้นของมูลค่ายุติธรรม

ณ วันที่ 31 ธันวาคม 2562 และ 2561 กลุ่มบริษัทมีสินทรัพย์และหนี้สินที่วัดมูลค่าด้วยมูลค่ายุติธรรมหรือเปิดเผยมูลค่ายุติธรรมแยกแยะแสดงตามลำดับชั้นของมูลค่ายุติธรรม ดังนี้

(หน่วย: ล้านบาท)

	งบการเงินรวม ณ วันที่ 31 ธันวาคม 2562			
	ระดับ 1	ระดับ 2	ระดับ 3	รวม
สินทรัพย์ที่เปิดเผยมูลค่ายุติธรรม				
อสังหาริมทรัพย์เพื่อการลงทุน	-	359	-	359

(หน่วย: ล้านบาท)

	งบการเงินรวม ณ วันที่ 31 ธันวาคม 2561			
	ระดับ 1	ระดับ 2	ระดับ 3	รวม
หนี้สินที่วัดมูลค่าด้วยมูลค่ายุติธรรม				
ตราสารอนุพันธ์				
สัญญาซื้อขายเงินตราต่างประเทศล่วงหน้า	-	5	-	5
สินทรัพย์ที่เปิดเผยมูลค่ายุติธรรม				
อสังหาริมทรัพย์เพื่อการลงทุน	-	359	-	359

(หน่วย: ล้านบาท)

	งบการเงินเฉพาะกิจการ ณ วันที่ 31 ธันวาคม 2562			
	ระดับ 1	ระดับ 2	ระดับ 3	รวม
สินทรัพย์ที่เปิดเผยมูลค่ายุติธรรม				
อสังหาริมทรัพย์เพื่อการลงทุน	-	341	-	341

(หน่วย: ล้านบาท)

	งบการเงินเฉพาะกิจการ ณ วันที่ 31 ธันวาคม 2561			
	ระดับ 1	ระดับ 2	ระดับ 3	รวม
สินทรัพย์ที่เปิดเผยมูลค่ายุติธรรม				
อสังหาริมทรัพย์เพื่อการลงทุน	-	341	-	341

26. เครื่องมือทางการเงิน

26.1 นโยบายการบริหารความเสี่ยง

เครื่องมือทางการเงินที่สำคัญของกลุ่มบริษัทตามที่นิยามอยู่ในมาตรฐานการบัญชี ฉบับที่ 107 “การแสดงรายการและการเปิดเผยข้อมูลสำหรับเครื่องมือทางการเงิน” ประกอบด้วยรายการดังต่อไปนี้

สินทรัพย์ทางการเงิน

- เงินสดและรายการเทียบเท่าเงินสด
- เงินลงทุนชั่วคราว
- ลูกหนี้การค้าและลูกหนี้อื่น
- เงินฝากธนาคารที่มีภาระค้ำประกัน
- เงินให้กู้ยืมระยะยาวแก่บริษัทย่อย
- เงินลงทุนระยะยาวอื่น

กลุ่มบริษัทที่มีความเสี่ยงที่เกี่ยวข้องกับเครื่องมือทางการเงินดังกล่าว และมีนโยบายการบริหารความเสี่ยงดังนี้

ความเสี่ยงด้านการให้สินเชื่อ

กลุ่มบริษัทมีความเสี่ยงด้านการให้สินเชื่อที่เกี่ยวข้องกับลูกหนี้การค้าและลูกหนี้อื่น และเงินให้กู้ยืม ฝ่ายบริหารควบคุมความเสี่ยงนี้โดยการกำหนดให้มีนโยบายและวิธีการในการควบคุมสินเชื่อที่เหมาะสม นอกจากนี้กลุ่มบริษัทขายสินค้าให้กับลูกค้าที่มีฐานะด้านการชำระหนี้ดีเป็นส่วนใหญ่ เช่น รัฐวิสาหกิจ และหน่วยงานของรัฐบาล ดังนั้นกลุ่มบริษัทจึงไม่คาดว่าจะได้รับความเสียหายที่เป็นสาระสำคัญจากการให้สินเชื่อ นอกจากนี้ การให้สินเชื่อของกลุ่มบริษัทไม่มีการกระจุกตัวเนื่องจากกลุ่มบริษัทมีฐานของลูกค้าที่หลากหลายและมีอยู่จำนวนมาก ราย จำนวนเงินสูงสุดที่กลุ่มบริษัทอาจต้องสูญเสียจากการให้สินเชื่อคือมูลค่าตามบัญชีของลูกหนี้การค้าและลูกหนี้อื่น และเงินให้กู้ยืมที่แสดงอยู่ในงบแสดงฐานะการเงิน

ความเสี่ยงจากอัตราดอกเบี้ย

กลุ่มบริษัทมีความเสี่ยงจากอัตราดอกเบี้ยที่สำคัญอันเกี่ยวข้องกับเงินฝากสถาบันการเงิน เงินกู้ยืมระยะสั้น และเจ้าหนี้ทรัสต์รีซีทส์ สินทรัพย์และหนี้สินทางการเงินส่วนใหญ่มีอัตราดอกเบี้ยที่ปรับขึ้นลงตามอัตราตลาด หรือมีอัตราดอกเบี้ยคงที่ซึ่งใกล้เคียงกับอัตราตลาดในปัจจุบัน ณ วันที่ 31 ธันวาคม 2562 และ 2561 สินทรัพย์และหนี้สินทางการเงินที่สำคัญสามารถจัดตามประเภทอัตราดอกเบี้ย และสำหรับสินทรัพย์และหนี้สินทางการเงินที่มีอัตราดอกเบี้ยคงที่สามารถแยกตามวันที่ครบกำหนดหรือวันที่มีการกำหนดอัตราดอกเบี้ยใหม่ (หากวันที่มีการกำหนดอัตราดอกเบี้ยใหม่ถึงก่อน) ได้ดังนี้

(หน่วย: ล้านบาท)

	งบการเงินรวม ณ วันที่ 31 ธันวาคม 2562					อัตราดอกเบี้ยที่แท้จริง (ร้อยละต่อปี)
	อัตราดอกเบี้ยคงที่		อัตราดอกเบี้ยปรับขึ้นลงตามราคาตลาด	ไม่มีอัตราดอกเบี้ย	รวม	
	ภายใน 1 ปี	มากกว่า 5 ปี				
สินทรัพย์ทางการเงิน						
เงินสดและรายการเทียบเท่าเงินสด	253	-	610	22	885	0.1 - 1.3
ลูกหนี้การค้าและลูกหนี้อื่น	-	-	-	1,474	1,474	-
เงินฝากธนาคารที่มีภาระค้ำประกัน	76	-	-	-	76	0.6
เงินลงทุนระยะยาวอื่น	-	37	-	87	124	1.5
	329	37	610	1,583	2,559	
หนี้สินทางการเงิน						
เงินกู้ยืมระยะสั้นจากสถาบันการเงิน	-	-	54	-	54	4.6 - 4.8
เจ้าหนี้ทรัสต์รีซีทส์	161	-	-	-	161	1.9 - 2.7
เจ้าหนี้การค้าและเจ้าหนี้อื่น	-	-	-	384	384	-
	161	-	54	384	599	

(หน่วย: ล้านบาท)

	งบการเงินรวม ณ วันที่ 31 ธันวาคม 2561					อัตรา ดอกเบี้ย ที่แท้จริง (ร้อยละต่อปี)
	อัตราดอกเบี้ยคงที่		อัตราดอกเบี้ย ปรับขึ้นลง ตามราคาตลาด	ไม่มี อัตรา ดอกเบี้ย	รวม	
	ภายใน 1 ปี	มากกว่า 5 ปี				
สินทรัพย์ทางการเงิน						
เงินสดและรายการเทียบเท่าเงินสด	321	-	695	19	1,035	0.1 - 2.7
เงินลงทุนชั่วคราว	100	-	-	-	100	0.4
ลูกหนี้การค้าและลูกหนี้อื่น	-	-	-	1,875	1,875	-
เงินฝากธนาคารที่มีภาระค้ำประกัน	170	-	-	-	170	0.9 - 1.0
เงินลงทุนระยะยาวอื่น	-	28	-	87	115	1.5
	591	28	695	1,981	3,295	
หนี้สินทางการเงิน						
เงินกู้ยืมระยะสั้นจากสถาบันการเงิน	-	-	114	-	114	4.6 - 5.4
เจ้าหนี้การค้าตรีชีทส์	602	-	-	-	602	1.9 - 3.5
เจ้าหนี้การค้าและเจ้าหนี้อื่น	-	-	-	524	524	-
	602	-	114	524	1,240	

(หน่วย: ล้านบาท)

	งบการเงินเฉพาะกิจการ ณ วันที่ 31 ธันวาคม 2562					อัตรา ดอกเบี้ย ที่แท้จริง (ร้อยละต่อปี)
	อัตราดอกเบี้ยคงที่		อัตราดอกเบี้ย ปรับขึ้นลง ตามราคาตลาด	ไม่มี อัตรา ดอกเบี้ย	รวม	
	ภายใน 1 ปี	มากกว่า 5 ปี				
สินทรัพย์ทางการเงิน						
เงินสดและรายการเทียบเท่าเงินสด	253	326	20	-	599	0.2 - 1.3
ลูกหนี้การค้าและลูกหนี้อื่น	-	-	795	-	795	-
เงินลงทุนระยะยาวอื่น	-	-	23	-	23	-
	253	326	838	-	1,417	
หนี้สินทางการเงิน						
เจ้าหนี้การค้าตรีชีทส์	88	-	-	-	88	1.9 - 2.2
เจ้าหนี้การค้าและเจ้าหนี้อื่น	-	-	127	-	127	-
	88	-	127	-	215	

(หน่วย: ล้านบาท)

	งบการเงินเฉพาะกิจการ ณ วันที่ 31 ธันวาคม 2561				อัตรา ดอกเบี้ย ที่แท้จริง (ร้อยละต่อปี)
	อัตราดอกเบี้ยคงที่ ภายใน 1 ปี	อัตราดอกเบี้ย ปรับขึ้นลง ตามราคาตลาด	ไม่มี อัตรา ดอกเบี้ย	รวม	
สินทรัพย์ทางการเงิน					
เงินสดและรายการเทียบเท่าเงินสด	301	437	13	751	0.4 - 1.3
เงินลงทุนชั่วคราว	100	-	-	100	0.4
ลูกหนี้การค้าและลูกหนี้อื่น	-	-	877	877	-
เงินลงทุนระยะยาวอื่น	-	-	23	23	-
	401	437	923	1,761	
หนี้สินทางการเงิน					
เจ้าหนี้ทรัสต์รีซีทีส์	72	-	-	72	1.9 - 2.0
เจ้าหนี้การค้าและเจ้าหนี้อื่น	-	-	245	245	-
	72	-	245	317	

ความเสี่ยงจากอัตราแลกเปลี่ยน

กลุ่มบริษัทมีความเสี่ยงจากอัตราแลกเปลี่ยนที่สำคัญอันเกี่ยวเนื่องจากการซื้อหรือขายสินค้าและการกู้ยืมหรือให้กู้ยืมเงินเป็นเงินตราต่างประเทศ กลุ่มบริษัทได้ตกลงทำสัญญาซื้อขายเงินตราต่างประเทศล่วงหน้า ซึ่งส่วนใหญ่มีอายุสัญญาไม่เกินหนึ่งปีเพื่อใช้เป็นเครื่องมือในการบริหารความเสี่ยง

ณ วันที่ 31 ธันวาคม 2562 และ 2561 กลุ่มบริษัทมียอดคงเหลือของสินทรัพย์และหนี้สินทางการเงินที่เป็นสกุลเงินตราต่างประเทศ ดังนี้

สกุลเงิน	งบการเงินรวม				อัตราแลกเปลี่ยนเฉลี่ย	
	สินทรัพย์ทางการเงิน		หนี้สินทางการเงิน		2562	2561
	2562	2561	2562	2561		
	(ล้านบาท)	(ล้านบาท)	(ล้านบาท)	(ล้านบาท)	(บาทต่อหน่วยเงินตราต่างประเทศ)	
เหรียญสหรัฐอเมริกา	7	12	7	24	30.1540	32.4498
เยน	-	-	-	15	-	0.2931

สกุลเงิน	งบการเงินเฉพาะกิจการ				อัตราแลกเปลี่ยนเฉลี่ย	
	สินทรัพย์ทางการเงิน		หนี้สินทางการเงิน		2562	2561
	2562	2561	2562	2561		
	(ล้านบาท)	(ล้านบาท)	(ล้านบาท)	(ล้านบาท)	(บาทต่อหน่วยเงินตราต่างประเทศ)	
เหรียญสหรัฐอเมริกา	-	-	3	5	30.1540	32.4498

ณ วันที่ 31 ธันวาคม 2562 และ 2561 บริษัทฯ มีสัญญาซื้อขายเงินตราต่างประเทศล่วงหน้าคงเหลือดังนี้

2562					
สกุลเงิน	จำนวนที่ซื้อ	จำนวนที่ขาย	อัตราแลกเปลี่ยนตามสัญญาของ		วันครบกำหนดตามสัญญา
			จำนวนที่ซื้อ	จำนวนที่ขาย	
	(ล้านบาท)	(ล้านบาท)	(บาทต่อหน่วยเงินตราต่างประเทศ)		
เหรียญสหรัฐอเมริกา	1	-	30.12 - 30.14	-	มิถุนายน 2563
2561					
สกุลเงิน	จำนวนที่ซื้อ	จำนวนที่ขาย	อัตราแลกเปลี่ยนตามสัญญาของ		วันครบกำหนดตามสัญญา
			จำนวนที่ซื้อ	จำนวนที่ขาย	
	(ล้านบาท)	(ล้านบาท)	(บาทต่อหน่วยเงินตราต่างประเทศ)		
เหรียญสหรัฐอเมริกา	9	-	32.59 - 33.11	-	เมษายน 2562 - มิถุนายน 2562

นอกจากนี้ กลุ่มบริษัทยังมีความเสี่ยงจากการที่มีเงินลงทุนในบริษัทย่อยในต่างประเทศซึ่งกลุ่มบริษัทไม่ได้ทำสัญญาป้องกันความเสี่ยงไว้

26.2 มูลค่ายุติธรรมของเครื่องมือทางการเงิน

เนื่องจากสินทรัพย์และหนี้สินทางการเงินส่วนใหญ่ของกลุ่มบริษัทจัดอยู่ในประเภทระยะสั้น เงินให้กู้ยืมและเงินกู้ยืมมีอัตราดอกเบี้ยใกล้เคียงกับอัตราดอกเบี้ยในตลาด กลุ่มบริษัทจึงประมาณมูลค่ายุติธรรมของสินทรัพย์และหนี้สินทางการเงินใกล้เคียงกับมูลค่าตามบัญชีที่แสดงในงบแสดงฐานะการเงิน ส่วนตราสารอนุพันธ์แสดงมูลค่ายุติธรรมตามราคาตลาด หรือคำนวณตามหลักเกณฑ์การประเมินมูลค่าที่เป็นที่ยอมรับทั่วไปหากกรณีที่ไม่มีการตลาด

ในระหว่างปีปัจจุบัน ไม่มีการโอนรายการระหว่างลำดับชั้นของมูลค่ายุติธรรม

27. การบริหารจัดการทุน

วัตถุประสงค์ในการบริหารจัดการทุนที่สำคัญของกลุ่มบริษัทคือการจัดให้มีซึ่งโครงสร้างทุนที่เหมาะสมเพื่อสนับสนุนการดำเนินธุรกิจของกลุ่มบริษัท และเสริมสร้างมูลค่าการถือหุ้นให้กับผู้ถือหุ้น โดย ณ วันที่ 31 ธันวาคม 2562 กลุ่มบริษัทมีอัตราส่วนหนี้สินต่อทุนเท่ากับ 0.24:1 (2561: 0.36:1) และเฉพาะบริษัทฯ มีอัตราส่วนหนี้สินต่อทุนเท่ากับ 0.14:1 (2561: 0.16:1)

28. การอนุมัติงบการเงิน

งบการเงินนี้ได้รับอนุมัติให้ออกโดยกรรมการผู้มีอำนาจของบริษัทฯ เมื่อวันที่ 24 กุมภาพันธ์ 2563

คำตอบแทนของผู้สอบบัญชี

1. คำตอบแทนจากการสอบบัญชี

บริษัทฯ และบริษัทย่อยจ่ายคำตอบแทนการสอบบัญชี ให้แก่

- ผู้สอบบัญชีของบริษัทฯ ในรอบปีบัญชี 2562 มีจำนวนเงินรวม 4,980,000 บาท
- สำนักงานสอบบัญชีที่ผู้สอบบัญชีสังกัดบุคคลหรือกิจการที่เกี่ยวข้องกับผู้สอบบัญชีและสำนักงานสอบบัญชีที่ผู้สอบบัญชีสังกัด ในรอบปี 2562 ที่ผ่านมาจำนวนเงินรวม 0 บาท

2. ค่าบริการอื่น

ในรอบปีบัญชี 2562 บริษัทฯ และบริษัทย่อย จ่ายค่าบริการอื่นให้แก่ผู้สอบบัญชีของบริษัทฯ

จำนวนเงินรวม 0 บาท

บริษัท จรุงไทยไวร์แอนด์เคเบิล จำกัด (มหาชน)

สำนักงานใหญ่ : 589/71 อาคารเซ็นทรัลซิตีทาวเวอร์ ชั้น 12 เอ
ถนนเทพรัตน แขวงบางนาเหนือ เขตบางนา กรุงเทพฯ 10260

โทรศัพท์ : 02 745 6118-30

โทรสาร : 02 745 6131-32

โรงงาน : 35/1 หมู่ 22 ถนนสุวินทวงศ์ ตำบลศาลาแดง
อำเภอบางน้ำเปรี้ยว จังหวัดฉะเชิงเทรา 24000

โทรศัพท์ : 038 593 401-10

โทรสาร : 038 593 400

เว็บไซต์ : www.ctw.co.th

อีเมลล์ : sales@ctw.co.th



บริษัท จรุงไทยไวร์แอนด์เคเบิล จำกัด (มหาชน)

“ผู้ลงทุนสามารถศึกษาข้อมูลเพิ่มเติมของ บริษัท จรุงไทยไวร์แอนด์เคเบิล จำกัด (มหาชน) ได้จากแบบแสดงรายการข้อมูลประจำปี (แบบ 56-1) ของบริษัทฯ ที่แสดงไว้ใน www.sec.or.th หรือเว็บไซต์ของบริษัท www.ctw.co.th”