



บริษัท จรุงไทยไวร์แอนด์เคเบิล จำกัด (มหาชน)



รายงานประจำปี

2556

สารบัญ

- 1 **นโยบายและภาพรวมการประกอบธุรกิจ**
- 2 โครงสร้างการถือหุ้นของกลุ่มบริษัทฯ
- 3 กลุ่มผู้ถือหุ้น 10 รายใหญ่ของ บริษัท แปซิฟิค อีเล็กทริกไวร์แอนด์เคเบิล จำกัด ซึ่งเป็นบริษัทแม่ (ณ วันที่ 16 เมษายน 2556)
- 3 **ลักษณะการประกอบธุรกิจ**
- 3 ลักษณะการประกอบธุรกิจของบริษัทในกลุ่ม
- 4 โครงสร้างรายได้
- 4 การประกอบธุรกิจของแต่ละสายผลิตภัณฑ์/กลุ่มธุรกิจ
- 10 **ปัจจัยความเสี่ยง**
- 12 **ข้อมูลทั่วไปและข้อมูลสำคัญอื่น**
- 12 ข้อมูลบริษัทฯ
- 12 บุคคลอ้างอิง
- 13 การถือหุ้นในบริษัทอื่น
- 14 **ผู้ถือหุ้น**
- 14 โครงสร้างการถือหุ้น
- 14 รายชื่อกลุ่มผู้ถือหุ้นรายใหญ่
- 14 **นโยบายจ่ายเงินปันผล**
- 15 **โครงสร้างการจัดการ**
- 15 โครงสร้างการจัดการ
- 15 โครงสร้างกรรมการบริษัทฯ
- 19 นโยบายการจ่ายค่าตอบแทนให้แก่กรรมการ
- 21 รายละเอียดเกี่ยวกับผู้บริหาร ผู้มีอำนาจควบคุม และคณะกรรมการ
- 27 การสรรหากรรมการและผู้บริหาร
- 28 **การกำกับดูแลกิจการ**
- 32 **ความรับผิดชอบต่อสังคม**
- 35 **การควบคุมภายในและการบริหารจัดการความเสี่ยง**
- 36 **รายการระหว่างกัน**
- 41 **ข้อมูลทางการเงินที่สำคัญ**
- 42 การวิเคราะห์และคำอธิบายของฝ่ายจัดการ
- 45 **รายงานจากคณะกรรมการตรวจสอบ**
- 46 **รายงานความรับผิดชอบต่อคณะกรรมการต่อรายงานทางการเงิน**
- 47 **รายงานของผู้สอบบัญชีรับอนุญาต**
- 48 **งบแสดงฐานะการเงิน**
- 50 **งบกำไรขาดทุน**
- 51 **งบกำไรขาดทุนเบ็ดเสร็จ**
- 52 **งบแสดงการเปลี่ยนแปลงส่วนของผู้ถือหุ้น**
- 54 **งบกระแสเงินสด**
- 56 **หมายเหตุประกอบงบการเงินรวม**
- 80 **คำตอบแทนของผู้สอบบัญชี**

นโยบายและภาพรวมการประกอบธุรกิจ

นโยบายและภาพรวมการประกอบธุรกิจ

บริษัท จรุงไทยไวร์แอนด์เคเบิล จำกัด (มหาชน) (“จรุงไทย”) หรือ (“CTW”) ได้ก่อตั้งขึ้นเมื่อปี พ.ศ. 2510 ด้วยทุนจดทะเบียนเริ่มต้นจำนวน 10 ล้านบาท ได้รับการส่งเสริมการลงทุนจากสำนักงานคณะกรรมการส่งเสริมการลงทุน (BOI) โดยเป็นการร่วมทุนระหว่างกลุ่มนักลงทุนชาวไทย และนักลงทุนชาวไต้หวัน คือ Walsin Lihwa Electric Wire & Cable Corp. และ กลุ่มของบริษัท แปซิฟิค อิเล็กทริกไวร์แอนด์ เคเบิล จำกัด (“PEWC”) ต่อมาบริษัทฯ ได้แปรสภาพเป็นบริษัทมหาชนจำกัด และได้จดทะเบียนเข้าตลาดหลักทรัพย์แห่งประเทศไทย เมื่อวันที่ 25 กันยายน 2518 โดยจัดอยู่ในหมวดกลุ่มเครื่องไฟฟ้าและคอมพิวเตอร์ ซึ่งปัจจุบันอยู่ในหมวดวัสดุอุตสาหกรรมและเครื่องจักร (Industrial Materials & Machinery)

PEWC ซึ่งเป็นบริษัทแม่โดยอ้อมและดำเนินธุรกิจหลักอยู่ในประเทศไต้หวัน มีธุรกิจหลักคือ การผลิตสายไฟฟ้า สายเคเบิล ธุรกิจซื้อขายไป และธุรกิจโทรคมนาคมในภูมิภาคเอเชีย

บริษัทแม่ และบริษัทฯ ดำเนินกิจการหลักเป็นลักษณะเดียวกันคือ การผลิตและจัดจำหน่ายสายไฟฟ้า และสายเคเบิล แต่ได้แบ่งส่วนงานทางภูมิศาสตร์กันอย่างชัดเจน

จรุงไทยและบริษัทย่อย ได้แก่ บริษัท สยามไฟเบอร์ออปติกส์ จำกัด (“SFO”), บริษัท ดับเบิลดี เคเบิล จำกัด (“DDC”), บริษัท สยามแปซิฟิค อิเล็กทริกไวร์ แอนด์เคเบิล จำกัด (“SPEWC”) และ บริษัท เชียงไต้ยะหยาง อิเล็กทริก จำกัด (“SYE”) มีธุรกิจหลัก คือ ผลิตและจำหน่ายสายไฟฟ้าอลูมิเนียม สายไฟฟ้าทองแดง สายไฟฟ้าหุ้มฉนวนแรงดันต่ำ-แรงดันสูง สายโทรศัพท์ สายเคเบิลสายเคเบิลใยแก้วนำแสง และลวดทองแดงอาบน้ำยา เพื่อจำหน่ายในประเทศและส่งออกจำหน่ายยังต่างประเทศ รวมทั้งรับจ้างทำการผลิตแลกเปลี่ยน แปรรูปสินค้าดังกล่าว บริษัทฯ เริ่มเปิดดำเนินการเมื่อปี พ.ศ. 2510 และจดทะเบียนเป็นบริษัทจดทะเบียนในตลาดหลักทรัพย์แห่งประเทศไทยเมื่อปี 2518

บริษัทฯ มีธุรกิจเพื่อการลงทุน คือ บริษัท ซีทีดับเบิลบี เบต้า จำกัด (“CTW-Beta”) โดยมีวัตถุประสงค์ในการแสวงหากำไรจากการลงทุน อีกทั้ง บริษัทฯ ยังมีบริษัทร่วมที่ประกอบธุรกิจการสื่อสารและโทรคมนาคม คือ บริษัท ล็อกซแพค (ประเทศไทย) จำกัด (“LOXPAC”) ปัจจุบันบริษัทฯ ไม่มีนโยบายในการลงทุนเพิ่ม นอกจากการลงทุนที่จะสามารถเกื้อหนุนหรือช่วยเหลือธุรกิจหลักของบริษัทฯ ได้

จากงบการเงินรวม ในระยะ 3 ปีที่ผ่านมา ระหว่างปี 2554 ถึง 2556 บริษัทฯ และบริษัทย่อยมียอดขายเท่ากับ 7,574 ล้านบาท 7,284 ล้านบาท และ 6,858 ล้านบาท ตามลำดับ

ในปี 2556 บริษัทฯ และบริษัทย่อยมียอดขายลดลง 425.74 ล้านบาท หรือลดลงร้อยละ 5.85 โดยมีกำไรสุทธิจำนวน 295.84 ล้านบาท ลดลง 207.99 ล้านบาท หรือกำไรสุทธิลดลงถึงร้อยละ 41.28 เมื่อเทียบกับปีก่อน เนื่องจากในปี 2555 กลุ่มบริษัทฯ มีกำไรจากอัตราแลกเปลี่ยนจำนวน 60.36 ล้านบาท และบริษัทย่อยได้รับเงินชดเชยความเสียหายจากอุทกภัย จำนวน 149.09 ล้านบาท

วิสัยทัศน์ และพันธกิจของบริษัทฯ

วิสัยทัศน์

1. ค้นหาระบบการปรับปรุงคุณภาพและประสิทธิภาพในการผลิตอย่างต่อเนื่อง
2. พัฒนานวัตกรรมของผลิตภัณฑ์ และค้นหาช่องทางตลาดใหม่อย่างต่อเนื่อง
3. พยายามรักษาระดับความเป็นผู้ผลิตสายเคเบิลชั้นนำในประเทศไทย

พันธกิจ

1. จัดหาผลิตภัณฑ์และบริการที่มีคุณภาพดีที่สุดในให้แก่ลูกค้า
2. สร้างผลกำไรที่ได้อย่างสม่ำเสมอให้แก่ผู้ถือหุ้น
3. จัดให้มีสภาพแวดล้อมในการทำงานที่มั่นคงและมีความปลอดภัยสำหรับพนักงาน

นโยบายและภาพรวมการประกอบธุรกิจ

โครงสร้างการถือหุ้นของกลุ่มบริษัทฯ

โครงสร้างกลุ่มบริษัทฯ ณ วันที่ 31 ธันวาคม 2556)

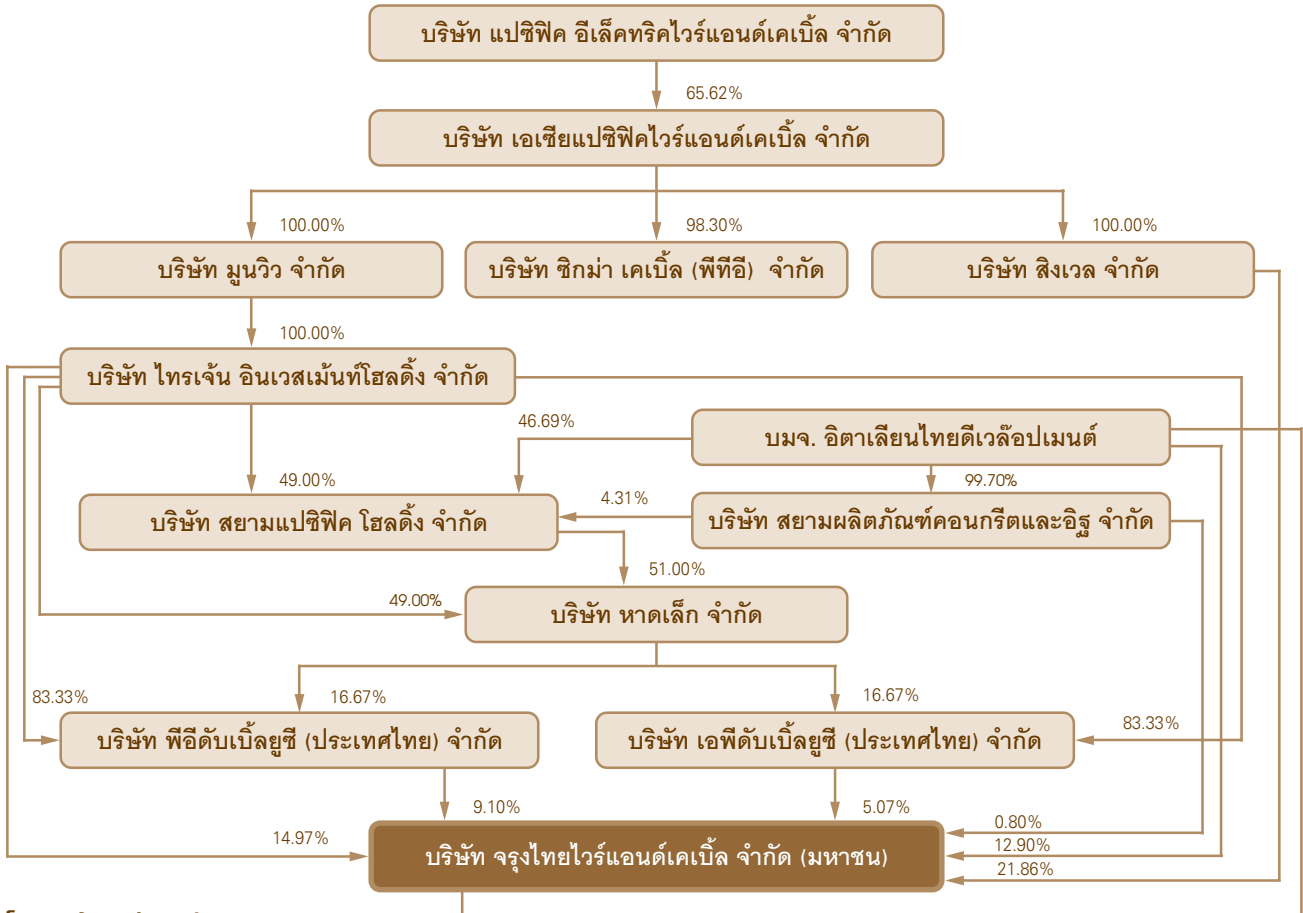

โครงสร้างกลุ่มบริษัทฯ

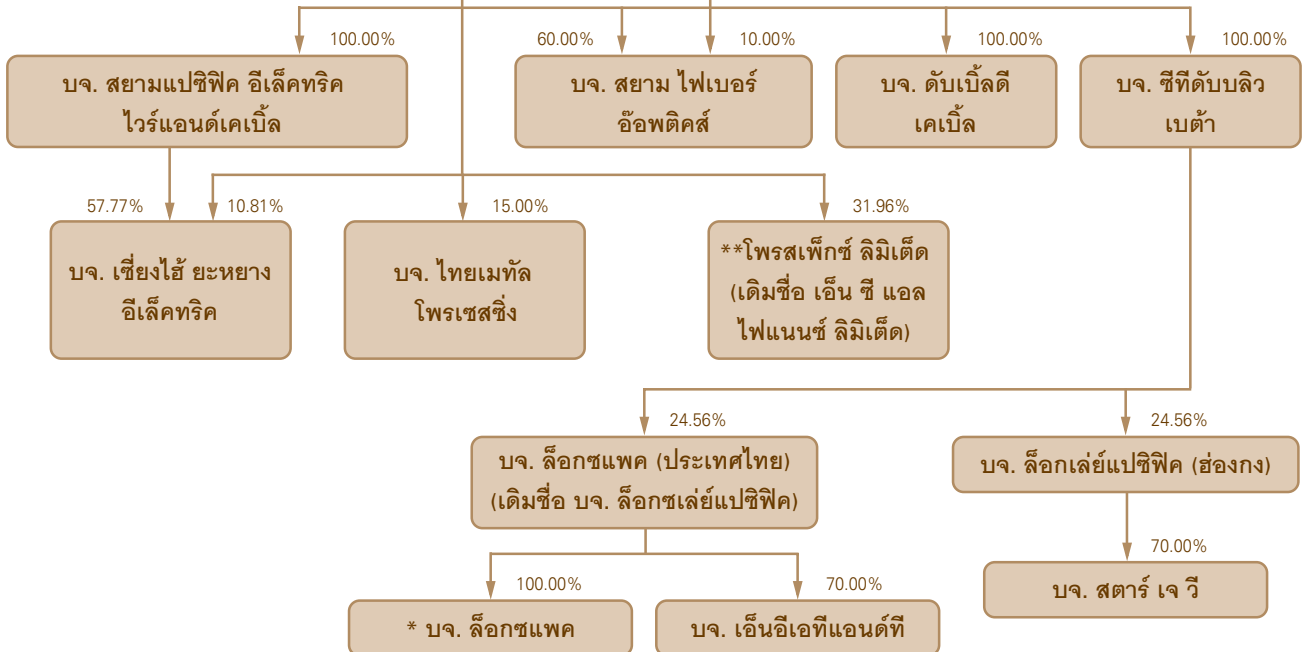

หมายเหตุ : * ไม่มีกิจกรรมการค้าดำเนินงาน
 ** อยู่ระหว่างดำเนินการชำระบัญชี

นโยบายและภาพรวมการประกอบธุรกิจ

กลุ่มผู้ถือหุ้น 10 รายใหญ่ของ บริษัท แปซิฟิก อีเล็คทริคัลไอร์แอนด์เคเบิล จำกัด ซึ่งเป็น บริษัทแม่ (ณ วันที่ 16 เมษายน 2556)

ผู้ถือหุ้น	จำนวนหุ้น	การถือหุ้น (ร้อยละ)
1. National Financial Stabilization Fund	23,841,129	3.56
2. Kuo Hua Life Insurance Co., Ltd.	5,400,000	0.81
3. Tai He Investment Co., Ltd.	5,317,960	0.79
4. Ding-Hao ACME Co., Ltd.	5,179,619	0.77
5. PEWC Employee Welfare Committee	4,808,585	0.72
6. Yuan Yuan Corporation	4,566,785	0.68
7. Qiu Xiao Xian	4,389,865	0.66
8. Qiu Xiao Qi	4,018,110	0.60
9. Liao Guang Rong	3,900,000	0.58
10. Century Pacific Corporation	3,659,085	0.55
11. ผู้ถือหุ้นรายย่อย	603,918,862	90.28
จำนวนหุ้นทั้งหมด	669,000,000	100.00

ลักษณะการประกอบธุรกิจ

ลักษณะการประกอบธุรกิจของบริษัทในกลุ่ม

ปัจจุบันบริษัท จุฬาลงกรณ์ประกันภัย จำกัด (มหาชน) มีบริษัทย่อย 5 บริษัท และบริษัทร่วม 1 บริษัท โดยแบ่งสายผลิตภัณฑ์หรือกลุ่มธุรกิจของบริษัทฯ ออกเป็น 3 กลุ่มหลักตามลักษณะของธุรกิจ ดังนี้

กลุ่มที่ 1 : กลุ่มการผลิต ได้แก่ จุฬไทย, บริษัทสยาม ไฟเบอร์ อีพิตคัล จำกัด (SFO), บริษัท ดับเบิลดี เคเบิล จำกัด (DDC), บริษัท สยาม แปซิฟิก อีเล็คทริคัลไอร์แอนด์เคเบิล จำกัด (SPEWC), และ บริษัท เชียงไฮ้ ยะหยางอีเล็คทริค จำกัด (SYE) มีธุรกิจหลัก คือ ผลิตและจำหน่ายสายไฟฟ้า อลูมิเนียม และทองแดง สายไฟฟ้าหุ้มฉนวนแรงดันต่ำ-แรงดันสูง สายโทรศัพท์ สายเคเบิล สายเคเบิลใยแก้วนำแสง และลวดทองแดงอาบน้ำยา เพื่อจำหน่ายในประเทศ และส่งจำหน่ายยังต่างประเทศ รวมทั้งรับจ้างทำการผลิต แลกเปลี่ยนแปรรูปสินค้าดังกล่าว

กลุ่มที่ 2 : กลุ่มธุรกิจเพื่อการลงทุน ได้แก่ บริษัท ซีทีดับบลิว เบต้า จำกัด (CTW-Beta) โดยมีวัตถุประสงค์ในการแสวงหากำไรจากการลงทุน

กลุ่มที่ 3 : กลุ่มธุรกิจการสื่อสารและโทรคมนาคม ได้แก่ บริษัท ล็อกซแพค (ประเทศไทย) จำกัด (Loxpac) เดิมชื่อ บริษัท ล็อกซ์เสย์ แปซิฟิก จำกัด (LOXPAC)

ลักษณะการประกอบธุรกิจ

โครงสร้างรายได้

โครงสร้างรายได้ของบริษัทฯ จำแนกตามลักษณะของกลุ่มธุรกิจ มีดังนี้

(หน่วย : ล้านบาท)

รายการผลิตภัณฑ์ / กลุ่มธุรกิจ	ดำเนินการโดย	สัดส่วน การลงทุน (ร้อยละ)	2556		2555		2554		
			รายได้	%	รายได้	%	รายได้	%	
กลุ่มการผลิต / รายได้	บริษัท จรุงไทยไวร์แอนด์เคเบิล (มหาชน) จำกัด	100.00	3,096.30	44.85	3,446.00	45.72	3,231.53	42.40	
	บริษัท สยามแปซิฟิเคอิล็คทริก ไวร์แอนด์เคเบิล จำกัด		2,241.04	32.46	2,521.56	33.46	2,669.37	35.02	
	บริษัท เชียงไฮ้ ยะหยาง อิล็คทริก จำกัด		68.58	1,277.73	18.51	1,306.06	17.33	1,419.13	18.62
	บริษัท สยามไฟเบอร์ ออพติคส์ จำกัด		60.00	288.89	4.18	263.41	3.49	301.68	3.96
	บริษัท ดับเบิลดีเคเบิล จำกัด		100.00	0.03	0.00	-	-	-	-
กลุ่มธุรกิจเพื่อ การลงทุน / รายได้	บริษัท ซีทีดับบลิว เบต้า จำกัด	100.00	0.00	0.00	-	-	-	-	
รวม			6,903.99	100.00	7,537.03	100.00	7,621.71	100.00	

(หน่วย : ล้านบาท)

รายการผลิตภัณฑ์ / กลุ่มธุรกิจ	ดำเนินการโดย	สัดส่วนการลงทุน (ร้อยละ)	2556	2555	2554
กลุ่มธุรกิจการสื่อสารและ โทรคมนาคม* / รายได้	บริษัท ล็อกซแพค (ประเทศไทย) จำกัด (เดิมชื่อ บริษัท ล็อกซ์เลย์แปซิฟิก จำกัด)	24.56	20.71	75.90	91.60

หมายเหตุ: *เป็นรายได้ทั้งหมดของบริษัทรวม ซึ่งไม่ได้คำนวณรายได้ตามสัดส่วนที่บริษัทฯ ถืออยู่

การประกอบธุรกิจของแต่ละสายผลิตภัณฑ์/กลุ่มธุรกิจ

การประกอบธุรกิจของแต่ละสายผลิตภัณฑ์/กลุ่มธุรกิจ

1 กลุ่มการผลิต

1.1 ลักษณะผลิตภัณฑ์

ก) ผลิตภัณฑ์

ผลิตภัณฑ์ในกลุ่มนี้สามารถแยกได้เป็น 6 ประเภทดังนี้

1. สายไฟฟ้าตัวนำอลูมิเนียม
2. สายไฟฟ้าตัวนำทองแดง
3. สายไฟฟ้าแรงดันสูง
4. สายเคเบิลโทรศัพท์
5. สายเคเบิลใยแก้วนำแสง
6. ลวดทองแดงอาบน้ำยา

ลักษณะการประกอบธุรกิจ

ข) ยอดขายของบริษัทฯ และบริษัทย่อยจำแนกตามสายการผลิต

ผลิตภัณฑ์	ยอดขาย (%) ปี 2556	ลักษณะของผลิตภัณฑ์
ผลิตภัณฑ์สายไฟฟ้าดำนำลูมิเนียม	10.96	- สายอลูมิเนียมแกนเหล็ก - สายอลูมิเนียมเปลือย - สายอลูมิเนียมหุ้มพีวีซี
ผลิตภัณฑ์สายไฟฟ้าดำนำทองแดง	17.62	- สายอาคาร (THW, NYY, VSF) - สายทองแดงเปลือย
ผลิตภัณฑ์สายไฟฟ้าแรงดันสูง	14.57	- สายแรงสูงดำนำลูมิเนียม SAC - สายดำนำทองแดงหุ้มด้วยฉนวนครอสลิงก์ พีอี พันเทปทองแดง และเปลือยกนอกพีวีซี แรงดัน 12/20 กิโลโวลต์ 24 กิโลโวลต์, 115 กิโลโวลต์
ผลิตภัณฑ์สายเคเบิลโทรศัพท์	5.08	- สายดรอปไวร์ - สายเคเบิลโทรศัพท์สำหรับเดินภายนอกชนิดมีสายสะพานในตัว - สายเคเบิลโทรศัพท์สำหรับเดินภายใน ชนิดทองแดงไม่ชุบตีบูก - สายเคเบิลโทรศัพท์สำหรับเดินใต้ดินชนิดมีสารกั้นน้ำ
ผลิตภัณฑ์สายเคเบิลใยแก้วนำแสง	4.15	- Single / Multi Fiber optics
ผลิตภัณฑ์ลวดทองแดงอาบนํ้ายา	47.07	- สายลวดทองแดงอาบนํ้ายา
อื่นๆ	0.55	- เศษสาย
รวม	100.00	

ผลิตภัณฑ์ส่วนใหญ่ในกลุ่มการผลิตของบริษัทฯ ได้แก่ ผลิตภัณฑ์ลวดทองแดงอาบนํ้ายา ซึ่งจำหน่ายให้แก่ลูกค้าภาคเอกชน และส่งออกต่างประเทศ ส่วนสายไฟฟ้า สายเคเบิล และสายเคเบิลใยแก้วนำแสง ส่วนใหญ่จำหน่ายให้แก่หน่วยงานภาครัฐวิสาหกิจ ผู้ดูแลกิจการสาธารณูปโภคเป็นหลัก เช่น การไฟฟ้าฝ่ายผลิต การไฟฟ้าส่วนภูมิภาค และการไฟฟ้านครหลวง รวมถึงหน่วยงานรัฐวิสาหกิจที่แปรรูปแล้วได้แก่ บมจ. ทีโอที ในส่วนภาคเอกชน จำหน่ายให้แก่ผู้รับเหมาและลูกค้าทั่วไป เป็นต้น

1.2 การตลาดและภาวะการแข่งขัน

ก) กลยุทธ์ทางการตลาด

บริษัทฯ ได้มุ่งเน้นส่งเสริมการตลาด 4 ด้านหลัก เพื่อให้บรรลุถึงเป้าหมายที่วางไว้ดังนี้

1. ด้านผลิตภัณฑ์

บริษัทฯ ได้ดำเนินการผลิตสายไฟฟ้าแรงดันต่ำ สายไฟฟ้าแรงดันสูง สายโทรคมนาคม สายเคเบิลใยแก้วนำแสง และลวดทองแดงอาบนํ้ายา ให้มีคุณภาพตามมาตรฐานทั้งในและต่างประเทศ เช่น มาตรฐานผลิตภัณฑ์อุตสาหกรรม (มอก.) ของประเทศไทย, IEC ตามมาตรฐานสากล, BS ตามมาตรฐานของประเทศอังกฤษ, ASTM ตามมาตรฐานของสหรัฐอเมริกา เป็นต้น อีกทั้งยังได้รับการรับรองผลิตภัณฑ์จากหน่วยงานราชการและสถาบันที่น่าเชื่อถือต่างๆ ดังนี้

- ใบอนุญาตทำผลิตภัณฑ์สายไฟฟ้า มอก. 11-2531, มอก. 293-2541, มอก. 2202-2547, มอก. 85-2548, มอก. 2434-2552 และใบอนุญาตแสดงเครื่องหมายมาตรฐานผลิตภัณฑ์สายไฟฟ้า มอก. 64-2517, มอก. 838-2531, มอก. 2143-2546 เป็นต้น
- ใบรับรองผลการทดสอบสายแรงดันสูง 69 KV. และ 115 KV. จากคณะวิศวกรรมศาสตร์ จุฬาลงกรณ์มหาวิทยาลัย และสถาบันเทคโนโลยีพระจอมเกล้าเจ้าคุณทหารลาดกระบัง
- ใบอนุญาต (License) ของผลิตภัณฑ์สายทนไฟจาก TUV SUD PSB Pte. Ltd. สิงคโปร์

ลักษณะการประกอบธุรกิจ

จากการที่ผลิตภัณฑ์ชนิดต่างๆ ของบริษัทฯ ได้รับการรับรองดังกล่าวข้างต้นจะเป็นการสร้างความมั่นใจให้แก่ลูกค้าในการพิจารณาเลือกใช้ผลิตภัณฑ์ของบริษัทฯ ได้เป็นอย่างดีในส่วนของบริษัทออย (SPEWC) ที่ประสบกับปัญหาน้ำท่วมเมื่อปี 2554 จากการที่ติดตั้งเครื่องจักรใหม่ และซ่อมแซมเครื่องจักรที่ชำรุดเสียหาย ทำให้สามารถผลิตสินค้าที่มีคุณภาพดีขึ้น

2. ด้านราคา

ในปีที่ผ่านมาเศรษฐกิจโดยรวมในประเทศมีความผันผวนมากขึ้นเนื่องจากปัญหาทางด้านการเมือง อีกทั้งสภาวะวิกฤตของเศรษฐกิจโลกโดยเฉพาะประเทศสหรัฐอเมริกาและประเทศในกลุ่มสหภาพยุโรปยังไม่มีแนวโน้มคลายทำให้ภาครัฐต้องเร่งกระตุ้นเศรษฐกิจและการลงทุนผ่านโครงการต่างๆ ได้แก่ โครงการสวนต่อขยายรถไฟความเร็วสูงสายแบริง-สมุทรปราการ, รถไฟฟ้าสายสีม่วง และสายสีน้ำเงิน เป็นต้น ส่งผลให้ยอดขายของบริษัทฯ ประสบความสำเร็จตามเป้าหมายที่วางไว้ โดยบริษัทฯ ปรับการกำหนดราคาให้เหมาะสมและสอดคล้องกับราคาวัตถุดิบหลักตลอดเวลา เนื่องจากราคาวัตถุดิบหลักที่ใช้ในการผลิต ได้แก่ ทองแดง และน้ำมัน มีความผันผวนอยู่ตลอดเวลา นอกจากนี้ บริษัทฯ ยังคงนำระบบ Lean เข้ามาใช้ในการผลิต ทำให้มีต้นทุนการผลิตลดลงสามารถคงระดับกำไรไว้ได้ โดยที่ยังคงไว้ซึ่งมาตรฐานและคุณภาพของผลิตภัณฑ์ อีกทั้งต้องเพิ่มประสิทธิภาพในการผลิตอย่างต่อเนื่อง โดยมุ่งเน้นการควบคุมต้นทุนค่าใช้จ่ายที่ไม่จำเป็นเพื่อรักษาระดับราคาสินค้าให้แข่งขันได้ แต่ในส่วนของสินค้าบางชนิด บริษัทฯ ก็จำเป็นต้องมีการปรับราคาขายสูงขึ้นตามกลไกของตลาดเช่นกัน

3. ด้านช่องทางการจำหน่าย

บริษัทฯ ยังคงมีนโยบายเพิ่มส่วนแบ่งการตลาดโดยการขยายตลาดให้ครอบคลุมทั่วประเทศ และมุ่งเน้นการขายให้แก่กลุ่มผู้รับเหมาระบบไฟฟ้า ผู้แทนจำหน่ายเดิม ผู้แทนจำหน่ายรายใหม่ที่มีศักยภาพสูง นอกจากนี้บริษัทฯ ได้สร้างโอกาสในการขายด้วยการเข้าร่วมประมูลงานในโครงการต่างๆ มากขึ้น เช่น โครงการรถไฟฟ้ามหานคร สายสีม่วง สายสีน้ำเงิน สายสีแดง, โครงการโรงผลิตไฟฟ้ารายเล็ก (Small Power Producer-SPP) และโรงผลิตไฟฟ้าอิสระ (Independence Power Producer-IPP) ซึ่งแต่ละโครงการ จะต้องมีการใช้ผลิตภัณฑ์ของบริษัทฯ อีกทั้งยังคงเพิ่มช่องทางการจัดจำหน่ายผ่านห้างค้าปลีกขนาดใหญ่ (Modern Trade) อาทิเช่น ห้างไทวัสดุ (Tai Watsadu) ห้างโฮมเวิร์ค (Home Work) ห้างโฮมโปร (Home Pro) และ ห้างโกบอลเฮ้าส์ (Global House) เป็นต้น เพื่อให้ลูกค้าได้รู้จักผลิตภัณฑ์ของบริษัทฯ อย่างแพร่หลายมากขึ้น

4. ด้านการส่งเสริมการขาย

บริษัทฯ ได้ทำการโฆษณาประชาสัมพันธ์ผลิตภัณฑ์ผ่านแผ่นป้ายโฆษณา นิตยสาร และสื่อต่างๆ ที่เกี่ยวข้องกับอุตสาหกรรมสายไฟฟ้า อาทิเช่น วารสารสมาคมช่างเหมาไฟฟ้าและเครื่องกลไทย (Thai Electrical & Mechanical Contractors) ซึ่งจะถึงกลุ่มเป้าหมายโดยตรง พร้อมทั้งเปิดโอกาสให้กลุ่มตัวแทนจำหน่าย กลุ่มผู้รับเหมาระบบไฟฟ้า กลุ่มวิศวกรผู้ควบคุมงานและออกแบบงานระบบไฟฟ้า ได้เข้าเยี่ยมชมโรงงานเพื่อให้เห็นกระบวนการผลิตและการทดสอบของบริษัทฯ เพื่อให้เกิดความมั่นใจในคุณภาพและมาตรฐานสินค้าของบริษัทฯ นอกจากนี้ บริษัทฯ ได้จัดให้มีการอบรมสัมมนาเกี่ยวกับผลิตภัณฑ์ของบริษัทฯ ให้แก่กลุ่มลูกค้าเป้าหมายเพื่อเป็นการขยายฐานตลาดทั้งกลุ่มลูกค้าใหม่ และกลุ่มลูกค้าเดิม เพื่อให้ผลิตภัณฑ์ของบริษัทฯ เป็นที่ยอมรับมากขึ้น

สำหรับการส่งออกผลิตภัณฑ์ไปจำหน่ายยังต่างประเทศ โดยเฉพาะในประเทศเวียดนาม สิงคโปร์ พม่า และลาว บริษัทฯ ยังคงเผชิญกับสภาวะการแข่งขันกับสินค้าที่ผลิตจากประเทศที่มีต้นทุนผลิตด้านแรงงานที่ต่ำกว่า ทำให้บริษัทฯ มียอดส่งออกลดลง

ในช่วงปลายปี 2556 SFO ได้เดินทางไปเยี่ยมลูกค้าในประเทศแถบเอเชีย โดยได้จัดให้มีการฝึกอบรมภายในบริษัทของลูกค้าโดยเฉพาะ (In House Training) เพื่อเป็นการบริการหลังการขาย และเป็นการส่งเสริมการขาย นอกจากนี้ SFO ยังได้ร่วมลงนามบันทึกข้อตกลงทางการค้า MOU (Memorandum of Understanding) กับบริษัทผู้ผลิตกล้องโทรทัศน์วงจรปิด CCTV (Closed-circuit Television) ชั้นนำในประเทศญี่ปุ่น เพื่อเริ่มต้นการเป็นผู้ให้บริการการวางระบบรักษาความปลอดภัย อีกทั้งยังส่งผลให้ SFO มีโอกาสจำหน่ายผลิตภัณฑ์เคเบิลใยแก้วนำแสงได้อีกช่องทางหนึ่ง

SFO ได้รับการรับรองระบบการจัดการด้านสิ่งแวดล้อม ISO 14001 : 2004 โดยบริษัทฯ คำนึงถึงการรักษาสีสิ่งแวดล้อมและความรับผิดชอบต่อสังคม (Corporate Social Responsibility) อย่างต่อเนื่องตลอดมา อีกทั้งได้จัดทำข้อมูลความปลอดภัยของผลิตภัณฑ์เคเบิลใยแก้วนำแสง (MSDS) ซึ่งเป็นเอกสารประชาสัมพันธ์ แจ้งให้ลูกค้าทราบถึงการใช้อย่างถูกต้องและปลอดภัย

ลักษณะการประกอบธุรกิจ

ข) ส่วนแบ่งทางการตลาดและสภาพการแข่งขัน

สายไฟฟ้าตัวนำอลูมิเนียม

ภาวะเศรษฐกิจของประเทศในปีที่ผ่านมา ในช่วงครึ่งปีแรกมีแนวโน้มขยายตัวเพิ่มขึ้น แต่ในช่วงครึ่งปีหลังเริ่มมีปัญหาเกี่ยวกับสถานะทางการเงิน ภาครัฐบาลจึงเร่งกระตุ้นการใช้จ่ายงบประมาณผ่านนโยบายการลงทุนในโครงสร้างพื้นฐานต่างๆ ที่ดำเนินการอยู่ และโครงการต่างๆ ในอนาคต อาทิเช่น โครงการรถไฟฟ้าสายสีน้ำเงิน สายสีม่วง เป็นต้น อีกทั้งยังคงมีโครงการสายไฟฟ้าจากหน่วยงานรัฐวิสาหกิจ และบริษัทผู้รับเหมาอื่น ส่งผลให้ตลาดมีความต้องการใช้สายไฟฟ้าตัวนำอลูมิเนียมเพิ่มมากขึ้น

สายไฟฟ้าตัวนำทองแดง

สถานการณ์การแข่งขันด้านราคาของตลาดสายไฟฟ้าตัวนำทองแดง ยังคงเป็นไปอย่างรุนแรงต่อเนื่อง บริษัทฯ จึงได้ปรับปรุงประสิทธิภาพการผลิตทั้งด้านแรงงานและเทคโนโลยี เพื่อให้สอดคล้องกับความต้องการของตลาด และเพิ่มขีดความสามารถในการแข่งขัน ส่งผลให้บริษัทฯ ได้รับงานจากภาครัฐและภาคเอกชนเพิ่มขึ้น อาทิเช่น โรงพยาบาลกรุงเทพเชียงใหม่, หอพักนานาชาติ, โครงการคอนโดมิเนียมลุมพินี ห้างบิ๊กซี (BIG C) ห้างเทสโก้โลตัส (Tesco Lotus) เป็นต้น ในช่วงการดำเนินงานในไตรมาสที่ 3 ของปี 2556 ตัวแทนจำหน่าย บริษัทผู้รับเหมา และเจ้าของโครงการต่างๆ ได้ชะลอการสั่งซื้อสินค้า เนื่องจากสำนักงานมาตรฐานอุตสาหกรรม ได้มีการปรับปรุงมาตรฐานผลิตภัณฑ์อุตสาหกรรมสายไฟฟ้าขึ้นมาใหม่ (มอก.) ทำให้ตัวแทนจำหน่าย บริษัทผู้รับเหมา และเจ้าของโครงการต่างๆ ได้ชะลอการสต็อกสินค้าเพื่อรอดูการเปลี่ยนแปลงของมาตรฐานผลิตภัณฑ์ (มอก.) ใหม่ของสายไฟฟ้า

สายไฟฟ้าแรงดันสูง

ตลาดสายไฟฟ้าแรงดันสูง มีลักษณะคล้ายกับตลาดสายไฟฟ้าตัวนำอลูมิเนียม โดยส่วนใหญ่บริษัทฯ จะเป็นผู้รับจ้างผลิตให้แก่หน่วยงานรัฐวิสาหกิจ และขายให้ลูกค้าเอกชนที่รับเหมาช่วงจากงานโครงการต่างๆ จากภาครัฐ

สายเคเบิลโทรศัพท์

ตลาดสายเคเบิลโทรศัพท์ มีบริษัทผู้ประกอบการทั้งรายใหญ่ และรายเล็กหลายราย รวมถึงบริษัทคู่แข่งจากต่างประเทศ ที่ได้ส่งผลิตภัณฑ์สายโทรศัพท์เข้ามาจำหน่ายภายในประเทศ โดยในปีที่ผ่านมาหน่วยงานรัฐบาลและภาคเอกชนได้ใช้วิธีการประมูลงานทำให้เกิดการแข่งขันด้านราคากันอย่างรุนแรง ปัจจุบันความต้องการใช้สายเคเบิลโทรศัพท์ชนิดไร้ทองแดงมีการขยายตัวลดลง เนื่องจากมีสินค้าทดแทนที่เกิดจากการเปลี่ยนแปลงด้านเทคโนโลยี คือ สายเคเบิลใยแก้วนำแสง และการสื่อสารแบบไร้สาย ได้แก่ ระบบโทรศัพท์เคลื่อนที่ต่างๆ ที่มีจำนวนผู้ใช้บริการ และประเภทของการบริการเพิ่มขึ้นอย่างต่อเนื่อง อาจกล่าวได้ว่าบริษัทฯ ยังคงสามารถขายสายเคเบิลโทรศัพท์ได้อยู่ 3 ช่องทาง ดังนี้

1. ผู้ซื้อซื้อไปทดแทนของเดิมที่ต้องเปลี่ยนตามอายุการใช้งาน
2. ผู้ซื้อซื้อไปขยายโครงข่ายโทรศัพท์แบบ VOICE ซึ่งการขยายสินค้าประเภทนี้มีอัตราลดลงอย่างต่อเนื่อง
3. ผู้ซื้อซื้อไปใช้ในการให้บริการแก่ธุรกิจใหม่ ได้แก่ การให้บริการอินเทอร์เน็ตความเร็วสูง (ADSL) เป็นต้น

จากความต้องการสายเคเบิลโทรศัพท์ที่ลดลง โดยจำนวนคู่แข่งมีได้ลดลง บริษัทฯ พยายามรักษายอดขายด้วยการติดต่อลูกค้าเดิมในช่องทางขายเดิม และพยายามติดต่อลูกค้ากลุ่มเป้าหมายใหม่ๆ ที่เป็นผู้ใช้บริการอินเทอร์เน็ตความเร็วสูง ซึ่งในปี 2556 นี้ บริษัทฯ ได้รับคำสั่งซื้อจากลูกค้ากลุ่มนี้มากพอสมควร

สายเคเบิลใยแก้วนำแสง

ปัจจุบันภาครัฐ ได้ขยายการติดตั้งเครือข่ายสายสัญญาณเพื่อการสื่อสารเพิ่มขึ้นมากมาย เพื่อเพิ่มประสิทธิภาพในหลายๆ ด้าน ได้แก่ ความเร็วในการส่งข้อมูลการนำไปใช้งาน รวมถึงการส่งข้อมูลด้วยอุปกรณ์โทรศัพท์มือถือ และอุปกรณ์คอมพิวเตอร์ขนาดพกพา (Pocket PC) ต่างๆ ซึ่ง บมจ. ทีโอที จำเป็นต้องใช้สายเคเบิลใยแก้วนำแสง (Optical Fiber Cable - OFC) เพื่อใช้ในการขยายโครงข่ายสัญญาณจำนวนมาก รวมถึงในการติดตั้งระบบเส้นใยแก้วนำแสงที่จะทำการส่งผ่านข้อมูลจากชุมสายผู้ให้บริการไปยังบ้านเรือนของผู้ใช้บริการ (Fiber to the Home - FTTH)

ปัจจุบันผู้ผลิตสายเคเบิลใยแก้วนำแสงที่สำคัญภายในประเทศยังคงมีเพียง 5 ราย นอกจากนี้ยังมีผู้ประกอบการจากต่างประเทศที่เข้ามาแข่งขันในตลาดภายในประเทศ โดยไม่ต้องเสียอัตราภาษีนำเข้า และมีต้นทุนในการผลิตที่ต่ำกว่าผู้ผลิตภายในประเทศ

ลักษณะการประกอบธุรกิจ

ทำให้ผู้ผลิตภายในประเทศต้องแข่งขันอย่างยากลำบากในเรื่องของราคา เนื่องจากวัตถุดิบทั้งหมดในการผลิตต้องนำเข้าจากต่างประเทศ ส่วนใหญ่บริษัทฯ จะจำหน่ายสายเคเบิลใยแก้วนำแสงให้แก่ผู้รับเหมาช่วงงานของรัฐวิสาหกิจ

ลวดทองแดงอาบนํ้ายา

SPEWC เป็นหนึ่งในสามผู้ผลิตลวดทองแดงอาบนํ้ายาที่ได้มาตรฐานสูงสุดรายหนึ่งในประเทศไทย และได้รับมาตรฐาน UL (Underwriters Laboratories Inc.) ซึ่งมีมาตรฐานเป็นที่ยอมรับในวงการผู้ผลิตทั่วโลก SPEWC มุ่งเน้นการแข่งขันด้านคุณภาพ พร้อมทั้งการให้บริการและการส่งสินค้าที่รวดเร็ว ตลอดจนแสดงความรับผิดชอบต่อในกรณีที่มีสินค้ามีปัญหา ด้วยสภาวะการแข่งขันที่รุนแรงขึ้น ในระยะหลายปีที่ผ่านมา SPEWC ได้กำหนดนโยบาย โดยมุ่งเน้นขายสินค้าให้แก่กลุ่มลูกค้าเป้าหมายที่มีความต้องการใช้ผลิตภัณฑ์ของบริษัทฯ อย่างแท้จริง (Niche Market) มากขึ้น นอกจากนี้ SPEWC ได้พยายามเพิ่มยอดขายด้วยการติดตามขายและให้บริการแก่ลูกค้าเก่าในตลาดเดิม หากลูกค้าใหม่เพิ่มในตลาดเดิม ตลอดจนหาตลาดใหม่ๆ ทั้งตลาดส่งออกและตลาดภายในประเทศที่บริษัทฯ สามารถขายสินค้าได้ในราคาที่ดีขึ้น ปัจจุบัน SPEWC ได้พัฒนาระบบบัญชีต้นทุนสินค้าที่มีความละเอียด ถูกต้องแม่นยำ ทันสมัย และตรงเวลา (Real Time) มากขึ้น ซึ่งจะช่วยให้ SPEWC มุ่งเน้นลูกค้าที่สามารถทำกำไรให้แก่บริษัทฯ ได้ดีกว่าเดิม

1.3 การจัดหาผลิตภัณฑ์หรือบริการ

ก) การผลิตหรือการจัดหาผลิตภัณฑ์เพื่อจำหน่าย

โรงงานของบริษัทฯ และ SFO ตั้งอยู่เลขที่ 35/1 และ 35/2 หมู่ 22 ถนนสุวินทวงศ์ ตำบลศาลาแดง อำเภอบางน้ำเปรี้ยว จังหวัดฉะเชิงเทรา ประกอบด้วยโรงงาน 4 หลัง ดังนี้

1. โรงงานผลิตสายอลูมิเนียมเคเบิล (Aluminium Cable)
2. โรงงานผลิตสายไฟฟ้า (Power Cable)
3. โรงงานผลิตสายเคเบิลโทรศัพท์ (Telephone Cable)
4. โรงงานผลิตสายเคเบิลใยแก้วนำแสงของ SFO

โรงงานของบริษัทฯย่อย SPEWC ตั้งอยู่เลขที่ 8 หมู่ที่ 5 ถนนติวานนท์ ตำบลบ้านใหม่ อำเภอเมืองปทุมธานี จังหวัดปทุมธานี

โรงงานของบริษัทฯ เชียงไฮ้ ยะหยาง อีเล็คทริก จำกัด ตั้งอยู่เลขที่ 2525 ถนนต้าเย่ เมืองอู่เจียว, ฟังเซี่ยน, เชียงไฮ้ ประเทศจีน

กำลังการผลิต และอัตราการใช้กำลังการผลิตของบริษัทฯ

	กำลังการผลิตเต็มที่ (เมตริกตัน/ปี)	อัตราการใช้กำลังการผลิต (%)		
		2556	2555	2554
CTW				
ผลิตภัณฑ์สายไฟฟ้าตัวนำอลูมิเนียม	14,400	74	50	52
ผลิตภัณฑ์สายไฟฟ้าตัวนำทองแดง	12,000	41	63	52
ผลิตภัณฑ์สายเคเบิลโทรศัพท์ (คู่มือโลเมตร)	1,440,000	4	6	6
ผลิตภัณฑ์สายไฟฟ้าแรงดันสูง	4,800	68	61	41
SPEWC				
ผลิตภัณฑ์ลวดทองแดงอาบนํ้ายา	9,600	73	66	
	21,600			29
ผลิตภัณฑ์สายเคเบิลโทรศัพท์ (คู่มือโลเมตร)	1,152,000	10	20	
	2,304,000			10
SFO				
ผลิตภัณฑ์สายเคเบิลใยแก้วนำแสง (กิโลเมตรไฟเบอร์)	500,000	36	21	35
Shanghai Yayang				
ผลิตภัณฑ์ลวดทองแดงอาบนํ้ายา	8,400	57	56	54

ลักษณะการประกอบธุรกิจ

ข) แหล่งที่มาของวัตถุดิบสำคัญ

บริษัทฯ ได้รับการถ่ายทอดเทคโนโลยีการผลิตต่างๆ จากกลุ่มผู้ถือหุ้นชาวไต้หวัน และได้นำมาพัฒนาเพิ่มเติม นอกจากนี้ บริษัทฯ ยังได้รับการสนับสนุนเทคโนโลยีการผลิตใหม่ๆ จากบริษัท พูจิกูระ จำกัด ประเทศญี่ปุ่น มาเป็นเวลากว่า 20 ปี

ผลกระทบต่อสิ่งแวดล้อม

บริษัทฯ ได้ดำเนินการผลิตโดยใช้เทคโนโลยีการผลิตที่ทันสมัย ซึ่งไม่ส่งผลกระทบต่อสิ่งแวดล้อมเกินกว่าขอบเขตที่กฎหมายกำหนดและไม่เคยถูกร้องเรียนหรือมีข้อพิพาทเกี่ยวกับผลกระทบต่อสิ่งแวดล้อม

วัตถุดิบ

ในปี 2556 วัตถุดิบที่ใช้ในการผลิตของบริษัทฯ ประมาณร้อยละ 80 นำเข้ามาจากต่างประเทศโดยผ่านบริษัทตัวแทนในประเทศไทย และร้อยละ 20 ใช้วัตถุดิบในประเทศ จำนวนผู้จำหน่ายวัตถุดิบมีทั้งหมด 48 ราย โดยแบ่งเป็นผู้จำหน่ายในประเทศ 23 ราย และต่างประเทศ 25 ราย

วัตถุดิบหลักที่บริษัทฯ ใช้ในการผลิตแบ่งได้เป็น 3 ชนิด ดังนี้

ตัวนำ : วัตถุดิบตัวนำที่สำคัญได้แก่ โลหะสองชนิด คือ อลูมิเนียม และทองแดง ซึ่งมีความบริสุทธิ์ในอัตราร้อยละ 99.70 สำหรับอลูมิเนียม และร้อยละ 99.90 สำหรับทองแดง โลหะทั้งสองชนิดนำเข้ามาจากต่างประเทศ เช่น ประเทศอินโดนีเซีย, ออสเตรเลีย, ฟิลิปปินส์ และลาว เป็นต้น

ฉนวน (กึ่งฉนวน) : ปัจจุบันประเภทของฉนวนและกึ่งฉนวนที่บริษัทฯ ใช้ยังมี 3 ชนิด ดังนี้

- เทอร์โมพลาสติก (Thermoplastic) ที่ใช้งานมี 2 ชนิด คือ
 - โพลีไวนิล คลอไรด์ (Polyvinyl Chloride) หรือ P.V.C. จัดซื้อจากผู้ผลิตในประเทศซึ่งมีอยู่ 2 ราย
 - โพลีเอทิลีน (Polyethylene) หรือ P.E. จัดซื้อจากผู้ผลิตในประเทศ 2 ราย และต่างประเทศอีก 4 ราย ได้แก่ จากประเทศสหรัฐอเมริกา, ญี่ปุ่น, สวีเดน, เบลเยียม, สหรัฐอาหรับเอมิเรตส์, เกาหลี และเวียดนาม เป็นต้น
- เทอร์โมเซตติงพลาสติก (Thermosetting Plastic) จัดซื้อจากผู้ผลิตในต่างประเทศทั้งหมด เช่น เบลเยียม, สหรัฐอเมริกา, ญี่ปุ่น, สวีเดน และสหรัฐอาหรับเอมิเรตส์
- เซมิ - คอนดักทีฟ (Semi-conductive) จัดซื้อจากผู้ผลิตในต่างประเทศทั้งหมด เช่น เบลเยียม, สหรัฐอเมริกา, ญี่ปุ่น, สวีเดน และสหรัฐอาหรับเอมิเรตส์

ใยแก้วนำแสง : บริษัท พูจิกูระ จำกัด (ญี่ปุ่น) เป็นบริษัทเดียวที่เป็นผู้จำหน่ายใยแก้วนำแสงให้แก่ SFO

2 กลุ่มธุรกิจเพื่อการลงทุน

บริษัท ซีทีดับบลิว เบต้า จำกัด ซึ่งประกอบธุรกิจด้วยการลงทุนในบริษัทอื่น โดยมีวัตถุประสงค์เพื่อแสวงหากำไรจากผลต่างระหว่างราคาขายและราคาทุน (Capital Gain) เท่านั้น

3 กลุ่มธุรกิจการสื่อสารและโทรคมนาคม

บริษัท LOXPAC เป็นบริษัทที่ได้รับสัมปทานด้านบริการสื่อสารผ่านทางโทรศัพท์ทั้งในประเทศ และต่างประเทศ รวมถึง โทรสาร โทรศัพท์สาธารณะ วิทยุติดตามตัว โทรศัพท์เคลื่อนที่ ศูนย์เครือข่ายสัญญาณ อินเทอร์เน็ต เคเบิลทีวี ในเขตการค้าและเศรษฐกิจพิเศษ (Free Economic and Trade Zone) ของประเทศเกาหลีเหนือในปี 2539 บริษัทฯ ได้ร่วมก่อตั้งบริษัท NEAT & T (North East Asia Telephone & Telecommunications Co.) เป็นผู้ประกอบการในเขตการค้าและเศรษฐกิจพิเศษภายในประเทศเกาหลีเหนือ โดยร่วมลงทุนกับ KPTC (Korea Postal & Telecommunications Co.) NEAT&T มีกำไรจากการดำเนินงานอย่างต่อเนื่องนับตั้งแต่ก่อตั้ง และ NEAT&T ได้จ่ายเงินปันผลสำหรับปี 2556 เป็นจำนวนเงิน 10.52 ล้านบาท ให้แก่ LOXPAC

ในปี 2553 LOXPAC ได้จดทะเบียนจัดตั้งบริษัทย่อยในฮ่องกงชื่อ บริษัท ล็อกซ์แพซิฟิค แปซิฟิก ฮ่องกง จำกัด (Loxley Pacific Hong Kong Co., Ltd. หรือ LoxPac HK) โดย LoxPac HK ร่วมกับ KPTC ร่วมกันก่อตั้งกิจการร่วมค้า “สตาร์ เจ วี” (Star JV) ซึ่งเป็นผู้ให้บริการอินเทอร์เน็ต (Internet Service Provider) แต่เพียงผู้เดียวในประเทศเกาหลีเหนือ โดย LoxPac HK ได้แยกบริษัทออกจาก LOXPAC เมื่อปลายปี 2555 โดยสัดส่วนของผู้ถือหุ้นเหมือนกับ LOXPAC, ส่วน Star JV เริ่มให้บริการตั้งแต่วันที่ 10 ตุลาคม 2553 โดยในปี 2556 สตาร์ เจ วี จ่ายเงินปันผลให้แก่ LoxPac HK เป็นจำนวนเงิน 19.83 ล้านบาท

ปัจจัยความเสี่ยง

1. ความเสี่ยงจากความผันผวนของต้นทุนวัตถุดิบในการผลิต

วัตถุดิบหลักที่บริษัทฯ ใช้ในการผลิตประมาณร้อยละ 80 ต้องนำเข้าจากต่างประเทศ ได้แก่ ทองแดง อลูมิเนียม โพลีไวนิลคลอไรด์ โพลีเอธิลีน และใยแก้วนำแสง ล้วนแต่เป็นสินค้าโภคภัณฑ์ (Commodity Products) ที่ราคาตลาดขึ้นอยู่กับอุปสงค์และอุปทานของตลาดโลก เมื่อราคาวัตถุดิบหลักต้องขึ้นอยู่กับตลาดต่างประเทศ การซื้อขายจึงต้องอยู่ในรูปของสกุลเงินเหรียญสหรัฐฯ ในขณะที่การขายสินค้าจะขายเป็นสกุลเงินบาท ดังนั้นบริษัทฯ จึงมีความเสี่ยงอันเนื่องมาจากความผันผวนของราคาวัตถุดิบ และอัตราแลกเปลี่ยนอยู่เสมอ โดยระดับของความเสี่ยงขึ้นอยู่กับมูลค่าซื้อขายในแต่ละสัญญาโดยจะส่งผลกระทบต่อต้นทุน นอกจากนี้ น้ำมัน ซึ่งเป็นส่วนหนึ่งของการผลิตโพลีเอธิลีน และโพลีไวนิลคลอไรด์ ก็เป็นวัตถุดิบหลักที่บริษัทฯ ใช้ในการผลิตสายเคเบิลเช่นกัน ดังนั้น ความผันผวนของราคาทองแดง และราคาน้ำมันในปี 2556 จึงส่งผลกระทบต่อต้นทุนในการผลิตและอัตราการทำกำไรของบริษัทฯ

แนวทางในการแก้ไขหรือป้องกัน :

เพื่อเป็นการบรรเทาความเสี่ยงจากความผันผวนของราคาวัตถุดิบและอัตราแลกเปลี่ยน อันเกิดจากการสั่งซื้อวัตถุดิบจากต่างประเทศ หากเป็นไปได้ บริษัทฯ จะให้ลูกค้าเป็นผู้จัดหาวัตถุดิบให้บริษัทฯ โดยตรง เพื่อผลิตสายไฟฟ้าสำเร็จรูปให้ ซึ่งเป็นวิธีการที่ใช้ได้ผลสำเร็จกับลูกค้าหน่วยงานรัฐวิสาหกิจเป็นส่วนใหญ่ ในบางกรณีเพื่อเป็นการบริหารความเสี่ยงที่จะเกิดขึ้นจากอัตราแลกเปลี่ยน บริษัทฯ จะจัดซื้อวัตถุดิบโดยทำสัญญาซื้อขายเงินตราต่างประเทศล่วงหน้า (Forward Contract) พร้อมทั้งออกเลตเตอร์ออฟเครดิต (Letter of Credit) เพื่อที่จะลดความเสี่ยงด้านนี้ให้น้อยที่สุด นอกจากนี้ บริษัทฯ มีการติดตามแนวโน้มราคาวัตถุดิบหลักที่ใช้ในการผลิตอย่างสม่ำเสมอและทำการเปรียบเทียบราคาจากซัพพลายเออร์หลายรายก่อนทำการสั่งซื้อเพื่อให้ได้เงื่อนไขที่ดีที่สุด รวมทั้งลดความเสี่ยงด้านราคาด้วยการสั่งซื้อวัตถุดิบสำรองโดยให้จำนวนวัตถุดิบสอดคล้องกับการพยากรณ์ปริมาณคำสั่งซื้อ นอกจากนี้ บริษัทฯ ได้พยายามหาแหล่งขายวัตถุดิบหลักที่ใช้เพื่อให้ได้วัตถุดิบที่มีคุณภาพและราคาที่เหมาะสม

2. ความเสี่ยงจากการเปลี่ยนแปลงเทคโนโลยีการผลิต

เนื่องจากผลิตภัณฑ์ของบริษัทฯ เป็นผลิตภัณฑ์ที่เกี่ยวข้องกับเทคโนโลยีทางด้านพลังงาน และการสื่อสารโทรคมนาคม ซึ่งต้องมีการวิจัยพัฒนาให้เกิดนวัตกรรมใหม่ๆ อย่างต่อเนื่องอยู่เสมอ เพื่อยกระดับคุณภาพและประสิทธิภาพของผลิตภัณฑ์ให้ทันต่อการเปลี่ยนแปลงที่เกิดขึ้นในโลกปัจจุบัน รวมถึงลดความสูญเสียที่เกิดขึ้นในกระบวนการผลิตด้วย การเปลี่ยนแปลงเทคโนโลยีการผลิตของผลิตภัณฑ์ด้านพลังงาน ได้แก่ การนำเทคโนโลยีการตีเกลียวอัดแน่นตัวนำทองแดงและอลูมิเนียม ที่ยังคงค่าความนำไฟฟ้าและขนาดที่ได้มาตรฐานไปช่วยลดต้นทุนในกระบวนการผลิตอื่นๆ หรือการใช้เทคนิคการหุ้มฉนวนสองชั้นในเวลาเดียวกันเพื่อเพิ่มประสิทธิภาพความต้านทานไฟฟ้าและลดต้นทุนโดยลดการใช้วัตถุดิบในการผลิต ในส่วนผลิตภัณฑ์ด้านสื่อสารโทรคมนาคม ซึ่งมีการส่งผ่านข้อมูลทั้งสัญญาณภาพ และสัญญาณเสียงผ่านสายโทรคมนาคมด้วยความเร็วสูงนั้น ได้มีการนำสายสื่อสารสัญญาณความเร็วสูงที่มีความสูญเสียสัญญาณต่ำมาใช้ ปัจจุบันมีการพัฒนาโดยนำสายใยแก้วนำแสงมาใช้เพิ่มมากขึ้น

แนวทางในการแก้ไขหรือป้องกัน :

บริษัทฯ มีการเตรียมความพร้อมในการลดความเสี่ยงอันเนื่องมาจากการเปลี่ยนแปลงของเทคโนโลยีการผลิต โดยได้จัดตั้งทีมงานซึ่งประกอบด้วยฝ่ายวิศวกรรม ฝ่ายผลิต และฝ่ายทดสอบ ร่วมกันติดตามความเปลี่ยนแปลงของเทคโนโลยีทุกด้านที่เกี่ยวข้องกับผลิตภัณฑ์ของบริษัทฯ ได้แก่ ด้านเทคนิคการผลิต ด้านวัตถุดิบหลัก ด้านเครื่องจักรที่ใช้ในการผลิต ด้านเครื่องมือทดสอบ เป็นต้น เพื่อนำมาพัฒนาและปรับปรุงเทคนิคการผลิต เพื่อให้สามารถตอบสนองต่อความต้องการของลูกค้าและรองรับความต้องการของตลาดในปัจจุบันได้นอกจากนี้ เพื่อเป็นการรองรับตลาดสายโทรคมนาคมชนิดใยแก้วนำแสงซึ่งมีการสูญเสียสัญญาณต่ำกว่าสัญญาณไฟฟ้า ส่งสัญญาณได้ระยะไกลและส่งข้อมูลได้มหาศาลในเวลาเดียวกัน อีกทั้งมีความคุ้มค่าสูง บริษัทฯ มีบริษัทย่อย ได้แก่ บริษัท สยาม ไฟเบอร์ ออปติกส์ จำกัด เป็นผู้ผลิตผลิตภัณฑ์ดังกล่าว ในส่วนสายโทรคมนาคมตัวนำทองแดงชนิดเดิม บริษัทฯ ได้ทำการปรับเปลี่ยนโครงสร้างให้สามารถรองรับบรรดแบนด์ความเร็วสูงได้

ปัจจัยความเสี่ยง

3. ความเสี่ยงจากความผันผวนของอัตราแลกเปลี่ยน

บริษัทฯ และบริษัทย่อย ต้องนำเข้าวัตถุดิบที่ใช้ในการผลิตจากต่างประเทศ ทำให้อาจได้รับผลกระทบด้านต้นทุนจากความผันผวนของอัตราแลกเปลี่ยน นอกจากนี้ยังมีความเสี่ยงจากความผันผวนของอัตราแลกเปลี่ยนสำหรับเงินลงทุนที่เป็นเงินตราต่างประเทศในบริษัทย่อยและบริษัทร่วมในต่างประเทศ ทั้งนี้ ณ วันที่ 31 ธันวาคม 2556 บริษัทฯ และบริษัทย่อยมีภาระหนี้สินที่เป็นสกุลเงินตราต่างประเทศทั้งสิ้น 26 ล้านดอลลาร์สหรัฐฯ ดังนั้น เพื่อลดผลกระทบจากความผันผวนของอัตราแลกเปลี่ยน บริษัทฯ ได้มีการบริหารความเสี่ยงจากอัตราแลกเปลี่ยน โดยตกลงทำสัญญาซื้อขายเงินตราต่างประเทศล่วงหน้า ซึ่งส่วนใหญ่มีอายุสัญญาไม่เกินหนึ่งปี

แนวทางในการแก้ไขหรือป้องกัน :

กลุ่มบริษัทฯ ได้มีการทำสัญญาซื้อขายเงินตราต่างประเทศล่วงหน้าเพื่อป้องกันความเสี่ยง นอกจากนี้บริษัทฯ มีนโยบายสนับสนุนการส่งสินค้าออกไปขายยังต่างประเทศ เพื่อให้มีรายได้เป็นสกุลเงินเหรียญสหรัฐฯ ซึ่งจะเป็นการลดความเสี่ยงจากความผันผวนของอัตราแลกเปลี่ยนเงินตราไปในตัว (Natural Hedge) อีกทั้งได้มีการติดตามการเคลื่อนไหวของอัตราแลกเปลี่ยนอย่างใกล้ชิดตลอดเวลา

4. ความเสี่ยงจากอำนาจควบคุมของผู้ถือหุ้นรายใหญ่

ปัจจุบันผู้ถือหุ้น 4 รายใหญ่ของบริษัทฯ เป็นบริษัทที่เกี่ยวข้องกันในเครือของกลุ่ม บริษัท แปซิฟิคอีเล็คทริค ไลน์เอ็นดีเคบีล จำกัด (PEWC) ซึ่งถือหุ้นในบริษัทฯ รวมทั้งสิ้นประมาณร้อยละ 51 และเมื่อรวมกับผู้ถือหุ้นรายย่อยอื่นๆ ซึ่งเป็นตัวแทนและผู้บริหารจาก PEWC แล้วจะทำให้ PEWC สามารถทำการตัดสินใจในเรื่องที่จะมีผลกระทบต่อโดยตรงต่อนโยบายของบริษัทฯ ได้ ดังนั้นผู้ถือหุ้นรายย่อยจึงอาจมีความเสี่ยงจากการที่ไม่สามารถลงคะแนนเสียงเพื่อคัดค้านผู้ถือหุ้นรายใหญ่ได้

แนวทางในการแก้ไขหรือป้องกัน :

บริษัทฯ มีการแต่งตั้งคณะกรรมการตรวจสอบเพื่อตรวจสอบการดำเนินงานของทีมนักบริหารและให้ความคิดเห็นในการทำรายการที่อาจจะก่อให้เกิดความขัดแย้งทางผลประโยชน์ระหว่างบริษัทฯ และผู้ถือหุ้นที่เกี่ยวข้องกัน ทั้งนี้ ผู้ถือหุ้น 4 รายใหญ่ดังกล่าวจะไม่สามารถลงคะแนนเสียงในการเข้าทำรายการระหว่างกันที่ตนเองมีส่วนได้เสียได้

5. ความเสี่ยงจากการขาดแคลนแรงงานที่มีทักษะ

ในปีที่ผ่านมารัฐบาลประกาศให้มีการปรับขึ้นค่าแรงงานขั้นต่ำทั่วประเทศไทย กอปรกับมีนโยบายสนับสนุนกองทุนและโครงการต่างๆ ที่เกี่ยวกับภาคการเกษตรกรรม ส่งผลให้แรงงานได้ย้ายกลับคืนภูมิลำเนาเดิมเพื่อเข้าสู่ภาคเกษตรกรรมกันมากขึ้น นอกจากนี้ จากกรณีที่รัฐบาลกระตุ้นภาวะเศรษฐกิจการลงทุน โดยมีนโยบายการลดภาษีรถยนต์คันแรก ทำให้ภาคอุตสาหกรรมที่เกี่ยวข้องกับยานยนต์มีการขยายตัวอย่างมาก ส่งผลให้เกิดการเคลื่อนย้ายแรงงานจากอุตสาหกรรมอื่นเข้าสู่อุตสาหกรรมยานยนต์ อีกทั้งในปี 2558 ที่ประเทศไทยจะเข้าสู่ประชาคมอาเซียน (AEC) ภาคอุตสาหกรรมต่างๆ รวมถึงบริษัทฯ จำเป็นต้องมีการปรับตัว โดยปรับใช้เครื่องจักรและเทคโนโลยีที่ทันสมัยมากขึ้น เพื่อเพิ่มและขยายการผลิต จึงมีแนวโน้มที่บริษัทฯ จะเกิดภาวะการขาดแคลนแรงงานที่มีทักษะได้

แนวทางในการแก้ไขหรือป้องกัน :

แม้ว่าสายการผลิตส่วนใหญ่ของบริษัทฯ จะใช้เครื่องจักรเป็นหลักในการผลิต แต่ก็ต้องพึ่งพาบุคลากรเป็นสำคัญ บริษัทฯ จึงให้ความสำคัญต่อบุคลากรทุกระดับ โดยจัดให้มีสวัสดิการที่เหมาะสมกับพนักงานและครอบครัวเพิ่มขึ้น ได้แก่ เงินช่วยเหลือเมื่อพนักงานทำการสมรส หรือ มีบุตรเพิ่ม เงินช่วยเหลือในกรณีพนักงานหรือทายาทเข้ารับการรักษาตัวในโรงพยาบาล ปรับค่าแรงให้แก่พนักงานในสายการผลิตเพิ่มขึ้น เป็นต้น นอกจากนี้ บริษัทฯ ให้ความสำคัญต่อกระบวนการคัดเลือกบุคลากรที่เข้ามา จัดให้มีการอบรมพัฒนาทักษะฝีมือและความรู้เฉพาะด้านในการปฏิบัติหน้าที่เพื่อให้มีความเชี่ยวชาญ ตลอดจนได้จัดเตรียมแผนการพัฒนาบุคลากรรุ่นใหม่เพื่อทดแทนพนักงานที่เกษียณอายุงานและรองรับปัญหาการขาดแคลนแรงงานที่มีทักษะที่อาจเกิดจากการที่แรงงานกลับภูมิลำเนาเดิมและจากการที่ประเทศไทยจะเข้าสู่ประชาคมอาเซียน (AEC) ในปี 2558 ด้วย

ข้อมูลทั่วไปและข้อมูลสำคัญอื่น

ข้อมูลบริษัท

บริษัท จรุงไทยไวร์แอนด์เคเบิล จำกัด (มหาชน) (“จรุงไทย” หรือ “บริษัทฯ”) มีชื่อในภาษาอังกฤษว่า Charoong Thai Wire & Cable Public Co., Ltd. มีที่ตั้งสำนักงานใหญ่อยู่ที่ 589/71 อาคารเซ็นทรัลซีดีทีทาวเวอร์ ชั้น 12 เอ ถนนบางนา-ตราด แขวงบางนา เขตบางนา กรุงเทพฯ 10260 โทรศัพท์ 02-745-6118 ถึง 30 โทรสาร 02-745-6131 ถึง 32 บริษัทฯ มีเว็บไซต์ คือ www.ctw.co.th เลขทะเบียนบริษัท เลขที่ 0107537000599 (เลขทะเบียนเดิม บมจ. 306) ประกอบธุรกิจหลัก คือ ผลิตและจำหน่ายสายไฟฟ้าอลูมิเนียม สายไฟฟ้าทองแดง สายไฟฟ้าหุ้มฉนวนแรงดันต่ำ-แรงดันสูง สายโทรศัพท์ สายเคเบิล สายเคเบิลใยแก้วนำแสง และลวดทองแดงอบน้ำยา เพื่อจำหน่ายในประเทศและส่งออกจำหน่ายยังต่างประเทศ รวมทั้งรับจ้างทำการผลิต แลกเปลี่ยน แปรรูปสินค้าดังกล่าวด้วย โดยเริ่มเปิดดำเนินการกิจการ ในปี พ.ศ. 2510

ณ วันที่ 16 มกราคม 2557 บริษัทฯ มีทุนจดทะเบียนที่ออกและเรียกชำระแล้วเป็นจำนวน 1,989,531,420 บาท

บุคคลอ้างอิง

นายทะเบียนหลักทรัพย์

บริษัท ศูนย์รับฝากหลักทรัพย์ (ประเทศไทย) จำกัด (TSD)

62 อาคารตลาดหลักทรัพย์แห่งประเทศไทย ถนนรัชดาภิเษก แขวงคลองเตย เขตคลองเตย กรุงเทพฯ 10110

โทรศัพท์ (02) 229-2800

โทรสาร (02) 359-1259

TSD Call Center (02) 229-2888

เว็บไซต์ : www.tsd.co.th

ผู้สอบบัญชี

นางสาววราพร ประภาศิริกุล ผู้สอบบัญชีรับอนุญาตทะเบียนเลขที่ 4579 หรือ

นางสาวสุพรรณิ ดิเรยานันทกุล ผู้สอบบัญชีรับอนุญาตทะเบียนเลขที่ 4498 หรือ

นายณรงค์ พันดาวงษ์ ผู้สอบบัญชีรับอนุญาตทะเบียนเลขที่ 3315

บริษัท สำนักงาน อีวาย จำกัด (เดิมชื่อ บริษัท สำนักงาน เอ็นส์ท แอนด์ ยัง จำกัด)

ชั้นที่ 33 อาคารเลครัชดา 193/136-137 ถนนรัชดาภิเษก คลองเตย กรุงเทพฯ 10110

โทรศัพท์ (02) 264-9090

โทรสาร (02) 264-0789-90

เว็บไซต์ : <http://www.ey.com>

ที่ปรึกษากฎหมาย

ที่ปรึกษากฎหมาย และเลขานุการคณะกรรมการบริษัทฯ

นายไพโรจน์ ต้นสุริวงค์

สำนักงานสุริยธรรมทนายความ 423 ถนนนครสวรรค์ แขวงวัดโสมนัส เขตป้อมปราบศัตรูพ่าย กรุงเทพฯ 10110

โทรศัพท์ (02) 629-8594, 281-7338

โทรสาร (02) 629-8594

ข้อมูลทั่วไปและข้อมูลสำคัญอื่น

การถือหุ้นในบริษัทอื่น

ชื่อบริษัทและสถานที่ตั้ง	ประเภทกิจการ	ชนิด	หุ้นที่ออกจำหน่าย จำนวน (หุ้น)	หุ้นที่บริษัทถือ จำนวน (หุ้น)	%
1. บริษัท ซีทีดับบลิว เบต้า จำกัด	ธุรกิจร่วมลงทุน	หุ้นสามัญ	10,000	9,993	100.00
2. บริษัท ดับเบิลดี เคเบิล จำกัด	ผลิตและจำหน่าย สายไฟฟ้า ตัวนำลุ่มิเนียมและ ทองแดง, ทองแดงเส้น	หุ้นสามัญ	200,000	199,995	100.00
3. บริษัท สยามไฟเบอร์ ออพติคส์ จำกัด สำนักงานใหญ่ : 589/71 อาคารเซ็นทรัลซีทีทาวเวอร์ ชั้น 12 เอ อ.บางนา-ตราด แขวงบางนา เขตบางนา กรุงเทพฯ 10260 โทร : (02) 745-6118-30 แฟกซ์ : (02) 745-6575	ผลิตและจำหน่าย สายเคเบิล ใยแก้วนำแสง	หุ้นสามัญ	24,000,000	14,399,994	60.00
4. บริษัท สยามแปซิฟิก อิเล็กทริก ไวร์ แอนด์ เคเบิล จำกัด สำนักงานใหญ่ : อาคารชาญอิสระ 2 ชั้น 30 2922/312 ถ.เพชรบุรีตัดใหม่ กรุงเทพฯ 10320 โทร : (02) 308-2091 (15 คู่สาย) แฟกซ์ : (02) 308-2081-2	ผลิตและจำหน่าย สายเคเบิลโทรศัพท์ สายไฟฟ้า และ ลวดทองแดง อาบนํ้ายา	หุ้นสามัญ	6,700,000	6,700,000	100.00
5. บริษัท เชียงไฮ้ ยะหยาง อิเล็กทริก จำกัด สำนักงานใหญ่ : 2525 ถนนด้าเย่ เมืองอู่เจียว, ฟงเจียน เชียงไฮ้ ประเทศจีน โทร: (86 21) 5740 3196 แฟกซ์ : (86 21) 5740 2366	ผลิตและจำหน่าย ลวดทองแดง อาบนํ้ายา	หุ้นสามัญ	9,548,737	6,548,737	68.58
6. บริษัท ลีอกซแพค (ประเทศไทย) จำกัด (เดิมชื่อ บริษัท ลีอกซเลย์ แปซิฟิก จำกัด) สำนักงานใหญ่ : 102 ถนน ฌ ระนอง แขวงคลองเตย เขตคลองเตย กรุงเทพฯ 10110 โทร : (02) 240-3000 แฟกซ์ : (02) 240-3180	สื่อสารโทรคมนาคม	หุ้นสามัญ	45,000,000	12,690,000	**24.56
7. บริษัท ลีอกซเลย์ แปซิฟิก ฮองกง จำกัด สำนักงานใหญ่ : ยูนิตดี ชั้น 9 ไคเซ็นเตอร์ ถนนสูงโต ก๊วนถอง เกาลูน ฮองกง	สื่อสารโทรคมนาคม	หุ้นสามัญ	40,002	9,825	24.56
8. บริษัท โพรสเพ็กซ์ จำกัด (เดิมชื่อ บริษัท เอ็น ซี แอล ไฟแนนซ์ จำกัด) * สำนักงานใหญ่ / Head Office 2 ถนนฮีสเทอร์, พาร์เนล, โอ๊คแลนด์, ประเทศนิวซีแลนด์ โทร : (649) 917-8338	Public Shell Company	หุ้นสามัญ	1,343,236	437,597	31.96
9. บริษัท ไทยเมทัลโพรเซสซิ่ง จำกัด สำนักงานใหญ่ : อาคารยูแปซิฟิกเพลส ชั้น 25 142 ถ.สุขุมวิท คลองเตย กรุงเทพฯ 10110 โทร : (02) 653-2550 (30 คู่สาย) แฟกซ์ : (02) 653-2617	ผลิตทองแดงเส้น	หุ้นสามัญ	1,500,000	225,000	15.00

หมายเหตุ : *อยู่ระหว่างดำเนินการขำระบัญชี ** สัดส่วนตามสิทธิการออกเสียง

ผู้ถือหุ้น

โครงสร้างการถือหุ้น

รายชื่อกลุ่มผู้ถือหุ้นรายใหญ่

รายชื่อกลุ่มผู้ถือหุ้นรายใหญ่ ณ วันที่ 11 เมษายน 2556

กลุ่มผู้ถือหุ้น	จำนวนหุ้น	อัตราการถือหุ้น %	หมายเหตุ
กลุ่ม บจก. แปะซิฟิค อิเล็กทริกไวร์แอนด์ เคเบิล			
1. บริษัท สิงเวล จำกัด	86,999,500	21.87	นิติบุคคลต่างประเทศ
2. บริษัท ไทรเจน อินเวสเมนท์ โฮลดิ้ง จำกัด	49,568,514	12.46	นิติบุคคลต่างประเทศ
3. บริษัท พีอีดับเบิลยูซี (ประเทศไทย) จำกัด	36,206,398	9.10	นิติบุคคลในประเทศ
4. บริษัท เอพีดับเบิลยูซี (ประเทศไทย) จำกัด	20,186,272	5.07	นิติบุคคลในประเทศ
	192,960,684	48.50	
กลุ่ม อิตาเลียนไทย			
5. บริษัท อิตาเลียนไทย ดีเวลล็อปเมนต์ จำกัด (มหาชน)	51,327,115	12.90	นิติบุคคลในประเทศ
6. บริษัท สยามผลิตภัณฑ์คอนกรีตและอิฐ จำกัด	3,188,686	0.80	นิติบุคคลในประเทศ
	54,515,801	13.70	
กลุ่มกรุงเทพประกันภัย			
7. บริษัท กรุงเทพประกันภัย จำกัด (มหาชน)	25,608,724	6.44	นิติบุคคลในประเทศ
8. นายชัย ไสภณพนิช	2,731,210	0.69	บุคคลในประเทศ
	28,339,934	7.13	
กลุ่มผู้บริหาร			
9. นายชุน ทาว - เอ็น	6,273,460	1.57	บุคคลต่างด้าว
กลุ่มอื่นๆ			
10. Quam Securities Company Limited A/C Client	10,000,000	2.51	นิติบุคคลต่างประเทศ
11. Mr. Si Lok Mark Lee	3,500,000	0.88	บุคคลต่างด้าว
12. นายันทพันธ์ มหัทธอนธัญ	2,813,000	0.71	บุคคลในประเทศ
13. นายทง อี เจียว	2,720,928	0.68	บุคคลต่างด้าว
14. ผู้ถือหุ้นรายย่อย	96,782,477	24.32	
รวม	397,906,284	100.00	

นโยบายจ่ายเงินปันผล

บริษัทฯ มีนโยบายที่จะจ่ายเงินปันผลในอัตราไม่ต่ำกว่าร้อยละ 25 ของกำไรสุทธิในงบการเงินเฉพาะกิจการของบริษัทฯ ณ วันสิ้นรอบปีบัญชี ภายหลังจากหักสำรองต่างๆ ตามกฎหมาย โดยคณะกรรมการจะต้องเสนอให้ที่ประชุมผู้ถือหุ้นเป็นผู้พิจารณาอนุมัติ

สำหรับนโยบายการจ่ายเงินปันผลของบริษัทย่อยมีรายละเอียดดังนี้

บริษัท ซีทีดับเบิลยู เบต้า จำกัด กำหนดให้จ่ายในอัตราไม่ต่ำกว่าร้อยละ 25 และไม่เกินร้อยละ 50 ของกำไรสุทธิ ภายหลังจากหักสำรองต่างๆ ตามกฎหมาย

บริษัท สยามแปซิฟิก อิเล็กทริกไวร์แอนด์เคเบิล จำกัด กำหนดให้จ่ายในอัตราไม่ต่ำกว่าร้อยละ 25 ของกำไรสุทธิหลังหักภาษีแล้ว และปฏิบัติให้ถูกต้องตามที่กฎหมายกำหนด

บริษัท สยามไฟเบอร์ ออพติคส์ จำกัด บริษัท เชียงไฮ้เย่หยาง อิเล็กทริก จำกัด และบริษัท ดับเบิลยูดี เคเบิล จำกัด การจ่ายเงินปันผล จะกำหนดโดยคณะกรรมการบริษัทฯ เป็นคราวๆ ไป โดยต้องเสนอให้ที่ประชุมผู้ถือหุ้นบริษัทฯ นั้นๆ เป็นผู้พิจารณาอนุมัติการจ่ายเงินปันผล

โครงสร้างการจัดการ

โครงสร้างการจัดการ

แผนผังการจัดการ บริษัท จงไทยไวร์เอนด์เคเบิล จำกัด (มหาชน)

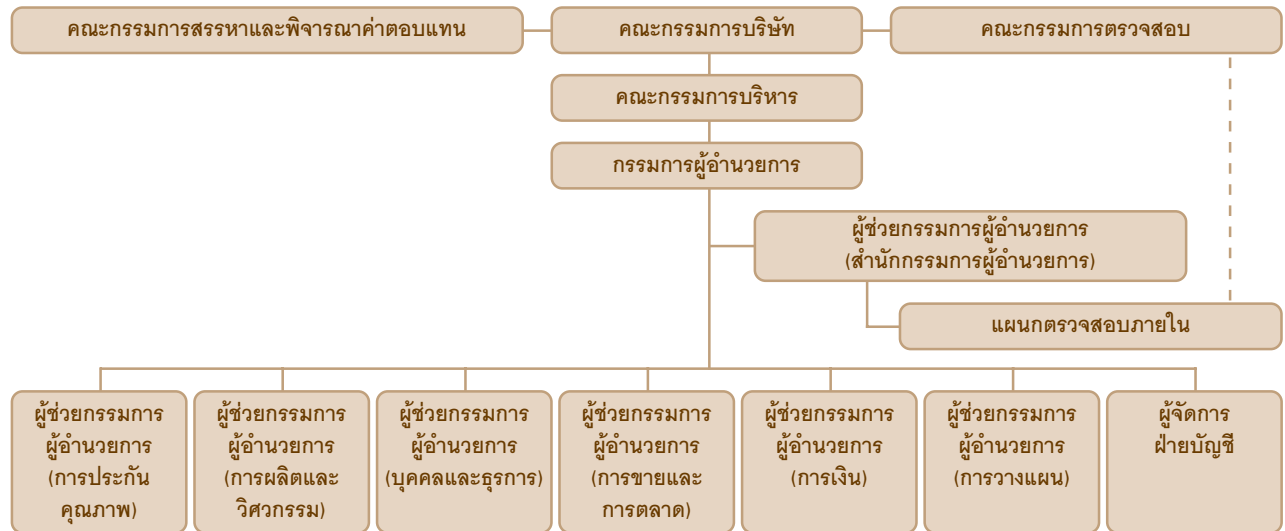

โครงสร้างกรรมการบริษัทฯ

โครงสร้างกรรมการบริษัทฯ มี 4 ชุด ได้แก่ คณะกรรมการบริษัท คณะกรรมการตรวจสอบ คณะกรรมการสรรหาและพิจารณา
ค่าตอบแทน และคณะกรรมการบริหาร โดยมีรายละเอียดดังนี้

1. คณะกรรมการ

ณ วันที่ 31 ธันวาคม 2566 บริษัทฯ มีกรรมการทั้งหมด 12 คน ประกอบด้วย

ชื่อ	ตำแหน่ง
1. นายชัย โสภณพนิช	ประธานกรรมการ
2. นายเปรมชัย กรรณสูต	รองประธานกรรมการ
3. นายชุน ทาว-เฮิน *	กรรมการผู้อำนวยการ
4. นายพรวุฒิ สารสิน	ประธานกรรมการตรวจสอบและกรรมการอิสระ
5. นายลี ไมเคิล เซา ฉุน	กรรมการ
6. นายเกษม กุหลาบแก้ว *	กรรมการและกรรมการสรรหาและพิจารณาค่าตอบแทน
7. นางสุนันทา แพงสุข *	กรรมการและผู้ช่วยกรรมการผู้อำนวยการ (การเงิน)
8. นางนิจพร จรรย์จิตต์	กรรมการและกรรมการสรรหาและพิจารณาค่าตอบแทน
9. นายไฉ่ หว่า ไช่ม่อน ชุน	ประธานกรรมการสรรหาและพิจารณาค่าตอบแทน กรรมการตรวจสอบและกรรมการอิสระ
10. นายสตีเฟ่น ช่วย กู๋	กรรมการตรวจสอบและกรรมการอิสระ
11. นายเจิ้ง แอนดี้ เซาฉุน	กรรมการ
12. นายสุรชัย ศิริวัลลภ	กรรมการอิสระ

หมายเหตุ : * เป็นกรรมการผู้มีอำนาจลงนามผูกพันบริษัทฯ

นอกจากนี้ บริษัทฯ มีนายพงส์ สารสิน ดำรงตำแหน่งเป็นประธานกิตติมศักดิ์ของบริษัทฯ

โครงสร้างการจัดการ

ขอบเขตอำนาจหน้าที่ของกรรมการบริษัท

หน้าที่และความรับผิดชอบของคณะกรรมการ ซึ่งกำหนดตามข้อบังคับบริษัท มีดังต่อไปนี้

1. แต่งตั้งกรรมการบริษัท จำนวนหนึ่งเป็นคณะกรรมการบริหาร ซึ่งประกอบด้วย ประธานกรรมการบริหาร รองประธานกรรมการบริหาร และตำแหน่งอื่นๆ ตามที่คณะกรรมการเห็นสมควร โดยกำหนดให้กรรมการบริหารชุดดังกล่าวมีอำนาจหน้าที่บริหารและควบคุมกิจการของบริษัทฯ ตามที่คณะกรรมการบริษัท กำหนดหรือมอบหมาย
2. คณะกรรมการต้องมีการประชุมกันอย่างน้อย 3 เดือนครั้ง ณ สถานที่ประชุม อันเป็นที่ตั้งของสำนักงานใหญ่ หรือ จังหวัดใกล้เคียง
3. พิจารณากำหนดทิศทางและนโยบายการดำเนินงานของบริษัทฯ และกำกับควบคุมดูแลให้ฝ่ายจัดการดำเนินการให้เป็นไปตามนโยบายที่กำหนดไว้ได้อย่างมีประสิทธิภาพและประสิทธิผล เพื่อเพิ่มมูลค่าทางเศรษฐกิจสูงสุดให้แก่บริษัทฯ และเกิดผลตอบแทนสูงสุดให้แก่ผู้ถือหุ้น
4. แจ้งให้ผู้ถือหุ้นรับทราบหรือจัดประชุมผู้ถือหุ้นทันที เมื่อเกิดเหตุการณ์สำคัญที่มีผลกระทบต่อการทำงานหรือฐานะทางการเงินของบริษัทฯ และ/หรือ ผลประโยชน์ของผู้ถือหุ้น

นอกจากนี้ คณะกรรมการบริษัทฯ ได้มอบอำนาจให้กรรมการผู้อำนวยการและคณะกรรมการบริหารในการบริหารงานทั่วไปของบริษัทฯ โดยจะไม่รวมถึงอำนาจในการอนุมัติรายการที่มีส่วนได้เสีย หรืออาจมีความขัดแย้งทางผลประโยชน์ในลักษณะอื่นใดกับบริษัทฯ หรือบริษัทย่อย และได้มอบอำนาจให้กรรมการผู้อำนวยการมีอำนาจหน้าที่ในการซื้อหรือขายทรัพย์สินถาวรได้ในวงเงินไม่เกินกว่า 50 ล้านบาท โดยที่คณะกรรมการจะเป็นผู้อนุมัติในวงเงินที่สูงเกินกว่านี้

2. คณะกรรมการตรวจสอบ

ณ วันที่ 31 ธันวาคม 2556 คณะกรรมการตรวจสอบประกอบด้วย

ชื่อ	ตำแหน่ง	การเข้าร่วมประชุม (ครั้ง)
นายพรวุฒิ สารสิน	ประธานกรรมการตรวจสอบและกรรมการอิสระ	4/4
นายไล่ หว่า ไช่ม่อน ชุน*	กรรมการตรวจสอบและกรรมการอิสระ	4/4
นายสตีเฟ่น ช้วย กู๋	กรรมการตรวจสอบและกรรมการอิสระ	4/4

หมายเหตุ : * เป็นผู้มีความรู้และประสบการณ์ในการสอบทานงบการเงิน

ขอบเขตหน้าที่และความรับผิดชอบของกรรมการตรวจสอบ

- (1) สอบทานให้บริษัทมีรายงานทางการเงินอย่างถูกต้องและเพียงพอ
- (2) สอบทานให้บริษัทมีระบบการควบคุมภายใน (Internal Control) และระบบการตรวจสอบภายใน (Internal Audit) ที่เหมาะสมและมีประสิทธิผลและพิจารณาความเป็นอิสระของหน่วยงานตรวจสอบภายใน ตลอดจนให้ความเห็นชอบในการพิจารณาแต่งตั้ง โยกย้าย เลิกจ้างหัวหน้าหน่วยงานตรวจสอบภายในหรือหน่วยงานอื่นที่รับผิดชอบเกี่ยวกับการตรวจสอบภายใน
- (3) สอบทานให้บริษัทปฏิบัติตามกฎหมายว่าด้วยหลักทรัพย์และตลาดหลักทรัพย์ ข้อกำหนดของตลาดหลักทรัพย์ และกฎหมายที่เกี่ยวข้องกับธุรกิจของบริษัท
- (4) พิจารณาคัดเลือกเสนอแต่งตั้งบุคคล ซึ่งมีความเป็นอิสระเพื่อทำหน้าที่เป็นผู้สอบบัญชีของบริษัทและเสนอคำตอบแทนของบุคคลดังกล่าวรวมทั้งเข้าร่วมประชุมกับผู้สอบบัญชีโดยไม่มีฝ่ายจัดการเข้าร่วมประชุมด้วยอย่างน้อยปีละ 1 ครั้ง
- (5) พิจารณารายการที่เกี่ยวข้องกันหรือรายการที่อาจมีความขัดแย้งทางผลประโยชน์ให้เป็นไปตามกฎหมาย และข้อกำหนดของตลาดหลักทรัพย์ ทั้งนี้ เพื่อให้มั่นใจว่ารายการดังกล่าวสมเหตุสมผลและเป็นประโยชน์สูงสุดต่อบริษัท
- (6) จัดทำรายงานของคณะกรรมการตรวจสอบโดยเปิดเผยไว้ในรายงานประจำปีของบริษัท ซึ่งรายงานดังกล่าวต้องลงนามโดยประธานคณะกรรมการตรวจสอบและต้องประกอบด้วยข้อมูลอย่างน้อยดังต่อไปนี้

โครงสร้างการจัดการ

- (ก) ความเห็นเกี่ยวกับความถูกต้อง ครบถ้วน เป็นที่เชื่อถือได้ของรายงานทางการเงินของบริษัท
- (ข) ความเห็นเกี่ยวกับความเพียงพอของระบบควบคุมภายในของบริษัท
- (ค) ความเห็นเกี่ยวกับการปฏิบัติตามกฎหมายว่าด้วยหลักทรัพย์และตลาดหลักทรัพย์ ข้อกำหนดของตลาดหลักทรัพย์ หรือกฎหมายที่เกี่ยวข้องกับธุรกิจของบริษัท
- (ง) ความเห็นเกี่ยวกับความเหมาะสมของผู้สอบบัญชี
- (จ) ความเห็นเกี่ยวกับรายการที่อาจมีความขัดแย้งทางผลประโยชน์
- (ฉ) จำนวนการประชุมคณะกรรมการตรวจสอบและการเข้าร่วมประชุมของกรรมการตรวจสอบแต่ละท่าน
- (ช) ความเห็นหรือข้อสังเกต โดยรวมที่คณะกรรมการตรวจสอบได้รับจากการปฏิบัติหน้าที่ตามกฎหมาย (Charter)
- (ซ) รายการอื่นที่เห็นว่า ผู้ถือหุ้นและผู้ลงทุนทั่วไปควรทราบ ภายใต้ขอบเขตหน้าที่และความรับผิดชอบที่ได้รับมอบหมาย จากคณะกรรมการบริษัท
- (7) ปฏิบัติการอื่นใดตามที่คณะกรรมการของบริษัทมอบหมายด้วยความเห็นชอบจากคณะกรรมการตรวจสอบ กรรมการตรวจสอบมีวาระดำรงตำแหน่งคราวละ 3 ปี

3. คณะกรรมการสรรหาและพิจารณาค่าตอบแทน

ณ วันที่ 31 ธันวาคม 2556 คณะกรรมการสรรหาและพิจารณาค่าตอบแทนประกอบด้วย

ชื่อ	ตำแหน่ง	การเข้าร่วมประชุม (ครั้ง)
1. นายไฉ่ หว่า ไช่ม่อน ชุน	ประธานกรรมการสรรหาและพิจารณาค่าตอบแทน	1/1
2. นางนิจพร จรณะจิตต์	กรรมการสรรหาและพิจารณาค่าตอบแทน	1/1
3. นายเกษม กุหลาบแก้ว	กรรมการสรรหาและพิจารณาค่าตอบแทน	1/1

ขอบเขต หน้าที่ และความรับผิดชอบของกรรมการสรรหาและพิจารณาค่าตอบแทน

- กำหนดนโยบาย หลักเกณฑ์และกระบวนการในการสรรหากรรมการบริษัท และผู้บริหารระดับสูง
- พิจารณาสรรหาบุคคลที่มีคุณสมบัติเหมาะสม เพื่อเสนอแต่งตั้งเป็นกรรมการ และผู้บริหารระดับสูง
- พิจารณากำหนดหลักเกณฑ์ในการจ่ายค่าตอบแทนและรูปแบบค่าตอบแทนให้แก่กรรมการและผู้บริหารระดับสูง
- พิจารณาและเสนอกำหนดค่าตอบแทนให้แก่กรรมการบริษัท ต่อที่ประชุมผู้ถือหุ้นเพื่อพิจารณาอนุมัติ กรรมการสรรหาและพิจารณาค่าตอบแทน มีวาระดำรงตำแหน่งคราวละ 3 ปี

4. คณะกรรมการบริหาร

ณ วันที่ 31 ธันวาคม 2556 คณะกรรมการบริหารและผู้บริหารของบริษัทฯ ประกอบด้วย

ชื่อ	ตำแหน่ง
1. นายชุน ทาว-เฮิน	กรรมการผู้อำนวยการ
2. นายเกษม กุหลาบแก้ว	กรรมการบริหาร
3. นางสุนันทา แพงสุข	กรรมการบริหารและผู้ช่วยกรรมการผู้อำนวยการ (การเงิน)
4. นายธนสิทธิ์ อังกลสิทธิ์	ผู้ช่วยกรรมการผู้อำนวยการ (การขายและการตลาด)
5. นายสุวิทย์ วีระพงษ์	ผู้ช่วยกรรมการผู้อำนวยการ (การผลิตและวิศวกรรม)
6. นายกัญ ชี-จง	ผู้ช่วยกรรมการผู้อำนวยการ (การวางแผน)
7. นายพลวัฒน์ เจริญสุขไพศาล	ผู้ช่วยกรรมการผู้อำนวยการ (บุคคลและธุรการ)
8. นายสถิตย์ ตาบเพ็ชร	ผู้ช่วยกรรมการผู้อำนวยการ (การประกันคุณภาพ)
9. นายจิ่ง เข้า-ชุน	ผู้ช่วยกรรมการผู้อำนวยการ (สำนักกรรมการผู้อำนวยการ)
10. นางอาภาณัฐ วงษ์จรีต	ผู้จัดการฝ่ายบัญชี

โครงสร้างการจัดการ

หน้าที่และความรับผิดชอบของกรรมการบริหาร และผู้บริหาร มีดังนี้

1. กำกับดูแลการดำเนินงานโดยรวมให้เป็นไปตามนโยบายของบริษัทฯ และกำหนดกลยุทธ์การดำเนินงานให้สอดคล้องกับนโยบายหลักของคณะกรรมการบริษัทฯ โดยจะไม่รวมถึงอำนาจอนุมัติรายการที่มีส่วนได้เสียหรืออาจมีความขัดแย้งทางผลประโยชน์ในลักษณะอื่นใด กับบริษัทฯ หรือบริษัทย่อย
2. กำกับดูแลให้นโยบายและกลยุทธ์ดังกล่าวข้างต้นมีการนำไปใช้ปฏิบัติอย่างเหมาะสม
3. บริหารจัดการงานตามที่ได้รับมอบหมายในแต่ละหน่วยงาน
4. ดำเนินกิจการที่เกี่ยวข้องกับการปฏิบัติงานทั่วไปในแต่ละวัน

เลขานุการคณะกรรมการ

นายไพโรจน์ ต้นสุริวงศ์

เลขานุการบริษัทฯ

นางสาวกาญจนา เอนกวงคินชัย

หลักเกณฑ์ในการคัดเลือกกรรมการอิสระ

1. กรรมการอิสระต้องมีคุณสมบัติดังนี้
 - 1.1 ถือหุ้นไม่เกินร้อยละ 1 ของจำนวนหุ้นที่มีสิทธิออกเสียงทั้งของบริษัทฯ บริษัทใหญ่ บริษัทย่อย บริษัทร่วม ผู้ถือหุ้นรายใหญ่ หรือผู้มีอำนาจควบคุมของบริษัทฯ ทั้งนี้ให้นับรวมหุ้นที่ถือโดยผู้เกี่ยวข้องของกรรมการอิสระรายนั้นๆ ด้วย
 - 1.2 ไม่เป็นหรือเคยเป็นกรรมการที่มีส่วนร่วมในการบริหารงานพนักงาน ลูกจ้าง ที่ปรึกษาที่ได้เงินเดือนประจำ หรือผู้มีอำนาจควบคุมของบริษัทฯ บริษัทใหญ่ บริษัทย่อย บริษัทร่วม บริษัทย่อยลำดับเดียวกัน ผู้ถือหุ้นรายใหญ่ หรือของผู้มีอำนาจควบคุมของบริษัทฯ เว้นแต่จะได้พ้นจากการมีลักษณะดังกล่าวมาแล้วไม่น้อยกว่า 2 ปี ทั้งนี้ลักษณะต้องห้ามดังกล่าวไม่รวมถึงกรณีที่กรรมการอิสระเคยเป็นข้าราชการ หรือที่ปรึกษาของส่วนราชการซึ่งเป็นผู้ถือหุ้นรายใหญ่ หรือผู้มีอำนาจควบคุมของบริษัทฯ
 - 1.3 ไม่เป็นบุคคลที่มีความสัมพันธ์ทางสายโลหิตหรือโดยการจดทะเบียนตามกฎหมาย ในลักษณะที่เป็นบิดา มารดา คู่สมรส พี่น้อง และบุตร รวมทั้งคู่สมรสของบุตร ของผู้บริหาร ผู้ถือหุ้นรายใหญ่ ผู้มีอำนาจควบคุม หรือบุคคลที่จะได้รับการเสนอให้เป็นผู้บริหารหรือผู้มีอำนาจควบคุมของบริษัทฯ หรือบริษัทย่อย
 - 1.4 ไม่มีหรือเคยมีความสัมพันธ์ทางธุรกิจกับบริษัทฯ บริษัทใหญ่ บริษัทย่อย บริษัทร่วม ผู้ถือหุ้นรายใหญ่ หรือผู้มีอำนาจควบคุมของบริษัทฯ ในลักษณะที่อาจเป็นการขัดขวางการใช้จรรยาบรรณอย่างอิสระของตน รวมทั้งไม่เป็นผู้ถือหุ้นที่มีนัย หรือผู้มีอำนาจควบคุมของผู้ที่มีความสัมพันธ์ทางธุรกิจกับบริษัทฯ บริษัทใหญ่ บริษัทย่อย บริษัทร่วม ผู้ถือหุ้นรายใหญ่ หรือผู้มีอำนาจควบคุมของบริษัทฯ เว้นแต่จะได้พ้นจากการมีลักษณะดังกล่าวมาแล้วไม่น้อยกว่า 2 ปี
 - 1.5 ไม่เป็นหรือเคยเป็นผู้สอบบัญชีของบริษัทฯ บริษัทใหญ่ บริษัทย่อย บริษัทร่วม ผู้ถือหุ้นรายใหญ่ หรือผู้มีอำนาจควบคุมของบริษัทฯ และไม่เป็นผู้ถือหุ้นที่มีนัย ผู้มีอำนาจควบคุม หรือหุ้นส่วนผู้จัดการของสำนักงานสอบบัญชีซึ่งมีผู้สอบบัญชีของบริษัทฯ บริษัทใหญ่ บริษัทย่อย บริษัทร่วม ผู้ถือหุ้นรายใหญ่ หรือผู้มีอำนาจควบคุมของบริษัทฯ สังกัดอยู่ เว้นแต่จะได้พ้นจากการมีลักษณะดังกล่าวมาแล้วไม่น้อยกว่า 2 ปี
 - 1.6 ไม่เป็นหรือเคยเป็นผู้ให้บริการทางวิชาชีพใดๆ ซึ่งรวมถึงการให้บริการเป็นที่ปรึกษากฎหมาย หรือที่ปรึกษาทางการเงิน ซึ่งได้รับค่าบริการเกินกว่า 2 ล้านบาทต่อปีจากบริษัทฯ บริษัทใหญ่ บริษัทย่อย บริษัทร่วม ผู้ถือหุ้นรายใหญ่ หรือผู้มีอำนาจควบคุมของบริษัทฯ และไม่เป็นผู้ถือหุ้นที่มีนัย ผู้มีอำนาจควบคุม หรือหุ้นส่วนของผู้ให้บริการทางวิชาชีพนั้นด้วย เว้นแต่จะได้พ้นจากการมีลักษณะดังกล่าวมาแล้วไม่น้อยกว่า 2 ปี
 - 1.7 ไม่เป็นกรรมการที่ได้รับการแต่งตั้งขึ้นเพื่อเป็นตัวแทนของกรรมการของบริษัทฯ ผู้ถือหุ้นรายใหญ่ หรือผู้ถือหุ้นซึ่งเป็นผู้ที่เกี่ยวข้องกับผู้ถือหุ้นรายใหญ่

โครงสร้างการจัดการ

- 1.8 ไม่ประกอบกิจการที่มีสภาพอย่างเดียวกันและเป็นการแข่งขันที่มีนัยกับกิจการของบริษัทฯ หรือบริษัทย่อย หรือไม่เป็นหุ้นส่วนที่มีนัยในห้างหุ้นส่วน หรือเป็นกรรมการที่มีส่วนร่วมบริหารงาน ลูกจ้าง พนักงาน ที่ปรึกษาที่ได้รับเงินเดือนประจำ หรือถือหุ้นเกินร้อยละหนึ่งของจำนวนหุ้นที่มีสิทธิออกเสียงทั้งหมดของบริษัทอื่น ซึ่งประกอบกิจการที่มีสภาพอย่างเดียวกันและเป็นการแข่งขันที่มีนัยกับกิจการของบริษัทฯ หรือบริษัทย่อย
- 1.9 ไม่มีลักษณะอื่นใดที่ทำให้ไม่สามารถให้ความเห็นอย่างเป็นทางการเกี่ยวกับการดำเนินงานของบริษัทฯ
2. คณะกรรมการสรรหาและพิจารณาค่าตอบแทนเป็นผู้สรรหาและพิจารณานักบุคคลที่จะแต่งตั้งเป็นกรรมการอิสระของบริษัทฯ โดยพิจารณาจากความสามารถและคุณสมบัติตามที่กำหนด หลังจากนั้นจะตรวจสอบคุณสมบัติ ติดต่อและทาบทามจนได้ผู้ที่มีความเหมาะสมที่สุดเพื่อเสนอต่อที่ประชุมคณะกรรมการบริษัทหรือที่ประชุมผู้ถือหุ้น เพื่อพิจารณาและมีมติแต่งตั้งต่อไป

การเข้าร่วมประชุมของคณะกรรมการบริษัท ปี 2556

ชื่อ	คณะกรรมการบริษัทฯ (มีการประชุม 4 ครั้ง)	ประชุมสามัญผู้ถือหุ้นประจำปี 2556 (23 เมษายน 2556)
1. นายชัย โสภณพนิช	4/4	1
2. นายเปรมชัย กรรณสูต	3/4	1
3. นายชุน ทาว-เฮิน	4/4	1
4. นายพรวุฒิ สารสิน	4/4	1
5. นายเกษม กุหลาบแก้ว	4/4	1
6. นางสุนันทา แพงสุข	4/4	1
7. นางนิจพร จรณะจิตต์	3/4	1
8. นายไฉ่ หว่า ไช่ม่อน ชุน	4/4	1
9. นายสตีเฟน ชว่ย กู๋	4/4	1
10. นายสุรชัย ศิริวัลลภ	3/4	1
11. นายดี ไมเคิล เซา จุน	4/4	1
12. นายยวน จุ้น ถัง *	1/1	-
13. นายเจ็ง แอนดี้ เซา-จุน **	2/3	-

หมายเหตุ : * ลาออกก่อนครบวาระเมื่อวันที่ 27 มีนาคม 2556

** เข้าดำรงตำแหน่งกรรมการเมื่อวันที่ 27 มีนาคม 2556

นโยบายการจ่ายค่าตอบแทนให้แก่กรรมการ

ค่าตอบแทนที่จ่ายให้แก่กรรมการ มีดังนี้

1. บำเหน็จกรรมการที่กำหนดจ่ายตามข้อบังคับ

ตามข้อบังคับของบริษัทฯ กำหนดให้ที่ประชุมผู้ถือหุ้นมีมติจ่ายค่าบำเหน็จตอบแทนให้แก่กรรมการและพนักงานทุกปี ในอัตรารวมกันไม่เกินร้อยละ 3 ของยอดขาย โดยจัดสรรให้แก่กรรมการ 1 ใน 3 ส่วน และให้แก่พนักงาน 2 ใน 3 ส่วน

ในการจ่ายเงินค่าบำเหน็จตอบแทนให้แก่กรรมการดังกล่าว คณะกรรมการสรรหาและพิจารณาค่าตอบแทนของบริษัทฯ จะประชุมและปรึกษาร่วมกัน เพื่อจัดสรรเงินบำเหน็จให้แก่กรรมการ โดยแบ่งเงินค่าบำเหน็จออกเป็นส่วนเท่าๆ กัน และจัดสรรดังนี้

ประธานกรรมการ	ได้รับในอัตรา 2 ส่วน
รองประธานกรรมการ	ได้รับในอัตรา 1.5 ส่วน
กรรมการ	ได้รับในอัตรา 1 ส่วน

ในกรณีมีเศษ หรือมีการปรับอัตราส่วนในการจัดสรร ให้คณะกรรมการสรรหาและพิจารณาค่าตอบแทนร่วมกันพิจารณาจัดสรรได้ตามที่เห็นว่าเหมาะสม

โครงสร้างการจัดการ

สำหรับกรรมการที่ดำรงตำแหน่งกรรมการไม่เต็มปีในปีที่มีการจ่ายค่าบำเหน็จ ให้เฉลี่ยจ่ายตามจำนวนวันที่ดำรงตำแหน่งในปีนั้นๆ

2. เบี้ยประชุม

ที่ประชุมสามัญผู้ถือหุ้นประจำปี 2556 ได้มีมติกำหนดค่าเบี้ยประชุมดังนี้

2.1	ค่าเบี้ยประชุมกรรมการ	25,000 บาท/ครั้งที่ประชุม
2.2	ค่าเบี้ยประชุมกรรมการตรวจสอบ	
	- ประธานกรรมการตรวจสอบ	40,000 บาท/ครั้งที่ประชุม
	- กรรมการตรวจสอบ	30,000 บาท/ครั้งที่ประชุม
2.3	ค่าเบี้ยประชุมกรรมการสรรหาและพิจารณาคำตอบแทน	
	- ประธานกรรมการสรรหาและพิจารณาคำตอบแทน	40,000 บาท/ปี
	- กรรมการสรรหาและพิจารณาคำตอบแทน	30,000 บาท/ปี

คำตอบแทนกรรมการสำหรับปี 2556

คำตอบแทนที่เป็นตัวเงิน

	ชื่อ	ตำแหน่ง	ค่าเบี้ยประชุม (บาท)	บำเหน็จกรรมการ (บาท) ***
1.	นายชัย โสภณพนิช	ประธานกรรมการ	100,000	2,712,000
2.	นายเปรมชัย กรรณสูต	รองประธานกรรมการ	50,000	2,034,000
3.	นายสุน ทาว-เอิน	กรรมการผู้อำนวยการ	100,000	1,356,000
4.	นายพรวุฒิ สารสิน	ประธานกรรมการตรวจสอบและกรรมการอิสระ	100,000	1,356,000
5.	นายเกษม กุหลาบแก้ว	กรรมการและกรรมการสรรหาและพิจารณาคำตอบแทน	100,000	1,356,000
6.	นางสุนันทา แพงศุข	กรรมการและผู้ช่วยกรรมการผู้อำนวยการ (การเงิน)	100,000	1,356,000
7.	นางนิภาพร จรณะจิตต์	กรรมการและกรรมการสรรหาและพิจารณาคำตอบแทน	75,000	1,356,000
8.	นายไฉ่ หว่า ไช่มอน ชุน	กรรมการตรวจสอบ กรรมการอิสระและประธานกรรมการสรรหาและพิจารณาคำตอบแทน	100,000	1,356,000
9.	นายสตีเฟ่น ช่วย กู้	กรรมการตรวจสอบ และกรรมการอิสระ	100,000	1,356,000
10.	นายสุรชัย ศิริวัลลภ	กรรมการ	75,000	1,356,000
11.	นายลี ไมเคิล เซา จูน	กรรมการ	100,000	1,356,000
12.	นายยวน จุ้น ถัง*	กรรมการ	25,000	1,356,000
13.	นายเจ็ง แอนดี เซา-จูน **	กรรมการ	50,000	1,356,000
	รวม		1,075,000	19,662,000

(ณ วันที่ 31 ธันวาคม 2556 บริษัทฯ มีกรรมการทั้งหมด 12 คน)

หมายเหตุ : * ลาออกก่อนครบวาระเมื่อวันที่ 27 มีนาคม 2556

** เข้าดำรงตำแหน่งกรรมการเมื่อวันที่ 27 มีนาคม 2556

*** ค่าบำเหน็จกรรมการคำนวณจากผลการดำเนินงานประจำปี 2555 โดยจ่ายในปี 2556

คำตอบแทนคณะกรรมการตรวจสอบสำหรับปี 2556

	ชื่อ	ตำแหน่ง	ค่าเบี้ยประชุม (บาท)
1.	นายพรวุฒิ สารสิน	ประธานกรรมการตรวจสอบ	160,000
2.	นายไฉ่ หว่า ไช่มอน ชุน	กรรมการตรวจสอบ	120,000
3.	นายสตีเฟ่น ช่วย กู้	กรรมการตรวจสอบ	120,000
	รวม		400,000

โครงสร้างการจัดการ

ค่าตอบแทนคณะกรรมการสรรหาและพิจารณาค่าตอบแทนสำหรับปี 2556

ชื่อ	ตำแหน่ง	ค่าเบี้ยประชุม (บาท)
1. นายไฉ่ หว่า ไช่ม่อน ชุน	ประธานกรรมการสรรหาและพิจารณาค่าตอบแทน	40,000
2. นางนิจพร จรณะจิตต์	กรรมการสรรหาและพิจารณาค่าตอบแทน	30,000
3. นาย เกษม กุหลาบแก้ว	กรรมการสรรหาและพิจารณาค่าตอบแทน	30,000
รวม		100,000

ค่าตอบแทนกรรมการบริหารและผู้บริหารสำหรับปี 2556

	จำนวน (คน)	เงินเดือน (ล้านบาท)	ค่าที่ปรึกษาและโบนัส (ล้านบาท)	รวม (ล้านบาท)
กรรมการบริหารและผู้บริหาร	8	21.03	9.72	30.75

รายละเอียดเกี่ยวกับผู้บริหาร ผู้มีอำนาจควบคุม และคณะกรรมการ

ผู้บริหารของบริษัทฯ และบริษัทย่อยไม่มีลักษณะต้องห้ามหรือมีประวัติการกระทำผิดกฎหมายหรือเข้าข่ายทุจริต

ชื่อ - สกุล / ตำแหน่ง	คุณวุฒิทางการศึกษา	ประสบการณ์การทำงาน 5 ปีย้อนหลัง		
		ระยะเวลา	ตำแหน่ง	บริษัท
นายพงส์ สารสิน ประธานกิตติมศักดิ์ อายุ 86 ปี % การถือหุ้นในบริษัทฯ : 0.05	ปริญญาเอกบริหารธุรกิจ (ดุสิตบัณฑิตกิตติมศักดิ์) จุฬาลงกรณ์มหาวิทยาลัย	2537 - ปัจจุบัน	ประธานกิตติมศักดิ์	บริษัท จรุงไทยไวร์แอนด์เคเบิล จำกัด (มหาชน)
		2543 - ปัจจุบัน	ประธานกรรมการ	บริษัท ฮอนด้า ออโตโมบิล (ประเทศไทย) จำกัด
		2536 - ปัจจุบัน	กรรมการ	บริษัท บางกอกกล๊าส จำกัด
		2533 - 2556	ประธานกรรมการบริหาร	บริษัท ไทยน้ำทิพย์ จำกัด
		2537 - ปัจจุบัน	กรรมการ	บริษัท สัมมากร จำกัด (มหาชน)
ความสัมพันธ์ระหว่างผู้บริหาร เป็นบิดานายพรวุฒิ สารสิน ซึ่งเป็นกรรมการอิสระและประธานกรรมการตรวจสอบของบริษัทฯ		2556 - ปัจจุบัน	ประธานกิตติมศักดิ์	บริษัท ไทยน้ำทิพย์ จำกัด
นายชัย ไสภณพนิช ประธานกรรมการ อายุ 70 ปี % การถือหุ้นในบริษัทฯ : 0.69	- ปริญญาตรี บริหารธุรกิจ มหาวิทยาลัยโคโรราโด สหรัฐอเมริกา - การอบรมจากสมาคม ส่งเสริมสถาบัน กรรมการบริษัทไทย (IOD) (DCP 16/2002 และ Chairman 10/2004) - ปริญญาบัตร หลักสูตร วิทยาลัยป้องกัน ราชอาณาจักรภาครัฐ ร่วมกับเอกชน (ปรอ. รุ่นที่ 6) - Advanced Management Program, The Wharton School, 1984	2529 - ปัจจุบัน	ประธานกรรมการ	บริษัท จรุงไทยไวร์แอนด์เคเบิล จำกัด (มหาชน)
		2553 - ปัจจุบัน	ประธานกรรมการและ ประธานคณะผู้บริหาร	บริษัท กรุงเทพประกันภัย จำกัด (มหาชน)
		2521 - 2552	ประธานกรรมการและ กรรมการผู้อำนวยการใหญ่	บริษัท กรุงเทพประกันภัย จำกัด (มหาชน)
		2531 - ปัจจุบัน	ประธานกรรมการ	บริษัท ฟูลูกวา เมททัล (ไทยแลนด์) จำกัด (มหาชน)
		2522 - ปัจจุบัน	ประธานกรรมการ	บริษัท โรงพยาบาลบำรุงราษฎร์ จำกัด (มหาชน)
		2521 - ปัจจุบัน	รองประธานกรรมการ	บริษัท ไทยรับประกันภัยต่อ จำกัด (มหาชน)
		2511 - ปัจจุบัน	กรรมการ	บริษัท กรุงเทพประกันชีวิต จำกัด (มหาชน)

โครงสร้างการจัดการ

ชื่อ - สกุล / ตำแหน่ง	คุณวุฒิทางการศึกษา	ประสบการณ์การทำงาน 5 ปีย้อนหลัง		
		ระยะเวลา	ตำแหน่ง	บริษัท
นายเปรมชัย กรณสูต รองประธานกรรมการ อายุ 60 ปี % การถือหุ้นในบริษัทฯ : 0.00	ปริญญาโท บริหารธุรกิจ มหาวิทยาลัยเซาท์เทิร์น แคลิฟอร์เนีย สหรัฐอเมริกา	2552 - ปัจจุบัน	รองประธานกรรมการ	บริษัท จุร่งไทยไวร์แอนด์เคเบิล จำกัด (มหาชน)
		2536 - 2552	รองประธานกรรมการ บริหาร	บริษัท จุร่งไทยไวร์แอนด์เคเบิล จำกัด (มหาชน)
		2522 - ปัจจุบัน	ประธานกรรมการบริหาร	บริษัท อิตาเลียนไทย ดีเวลอปเม้นท์ จำกัด (มหาชน)
		2540 - ปัจจุบัน	กรรมการ	บริษัท สยามไฟเบอร์ อีออปติกส์ จำกัด
		ปัจจุบัน	กรรมการ กรรมการ	บริษัท ไทยมาเรคอน จำกัด บริษัท ไทยเทเลโฟน แอนด์ เทเลคอมมูนิเคชั่น จำกัด
ความสัมพันธ์ระหว่างผู้บริหาร				
เป็นน้องชายนางนิจพร จรณะจิตต์ ซึ่งเป็นกรรมการของบริษัทฯ				
นาย ชุน ทาว-เฮิน กรรมการผู้อำนวยการ (กรรมการผู้มีอำนาจลงนาม) อายุ 60 ปี % การถือหุ้นในบริษัทฯ : 1.57	- ปริญญาโท บริหารธุรกิจ มหาวิทยาลัยเซาท์เทิร์น แคลิฟอร์เนีย สหรัฐอเมริกา - การอบรมจากสมาคม ส่งเสริมสถาบันกรรมการ บริษัทไทย (IOD) (DAP 73 /2008)	2537 - ปัจจุบัน	กรรมการผู้อำนวยการ	บริษัท จุร่งไทยไวร์แอนด์เคเบิล จำกัด (มหาชน)
		2539 - ปัจจุบัน	กรรมการผู้อำนวยการ	บริษัท ซีทีดีบิลด์ เมต้า จำกัด
		2539 - ปัจจุบัน	กรรมการ	บริษัท ลีอกซแพค (ประเทศไทย) จำกัด
		2540 - ปัจจุบัน	กรรมการผู้อำนวยการ	บริษัท สยามไฟเบอร์ อีออปติกส์ จำกัด
		2546 - ปัจจุบัน	กรรมการผู้จัดการ	บริษัท แปซิฟิค อีเล็กทริก ไวร์ แอนด์ เคเบิล จำกัด
		2550 - ปัจจุบัน	ประธานกรรมการ	บริษัท สยาม แปซิฟิค อีเล็กทริก ไวร์ แอนด์ เคเบิล จำกัด
		2538 - ปัจจุบัน	กรรมการ	บริษัท ไทยเมทัล โพรเซสซิ่ง จำกัด
		2539 - ปัจจุบัน	กรรมการ	บริษัท เอเชีย แปซิฟิค ไวร์ แอนด์ เคเบิล จำกัด
2555 - ปัจจุบัน	กรรมการ	บริษัท ดับเบิล ดี เคเบิล จำกัด		
นายพรวุฒิ สารสิน กรรมการอิสระและ ประธานกรรมการตรวจสอบ อายุ 54 ปี % การถือหุ้นในบริษัทฯ : 0.005	- ปริญญาโทบริหารธุรกิจ มหาวิทยาลัย เปปเปอร์ ไดน์ สหรัฐอเมริกา - การอบรมจากสมาคม ส่งเสริมสถาบันกรรมการ บริษัทไทย (IOD) (DAP 45 / 2005)	2529 - ปัจจุบัน	กรรมการอิสระ	บริษัท จุร่งไทยไวร์แอนด์เคเบิล จำกัด (มหาชน)
		2544 - ปัจจุบัน	ประธานกรรมการตรวจสอบ	บริษัท จุร่งไทยไวร์แอนด์เคเบิล จำกัด (มหาชน)
		2542 - 2556	รองประธานกรรมการ	บริษัท ไทยน้ำทิพย์ จำกัด
		2556 - ปัจจุบัน	ประธานกรรมการ	บริษัท ไทยน้ำทิพย์ จำกัด
		ความสัมพันธ์ระหว่างผู้บริหาร		
เป็นบุตรชายนายพงษ์ สารสิน ซึ่งเป็นประธานกิตติมศักดิ์ ของบริษัทฯ				
นายสติเฟิน ช่วย กู้ กรรมการอิสระและ กรรมการตรวจสอบ อายุ 57 ปี % การถือหุ้นในบริษัทฯ : ไม่มี	ปริญญาตรี สาขาวิศวกรรมสิ่งทอ มหาวิทยาลัยเซนต์จอห์น ไต้หวัน	2552 - ปัจจุบัน	กรรมการอิสระและ กรรมการตรวจสอบ	บริษัท จุร่งไทยไวร์แอนด์เคเบิล จำกัด (มหาชน)
		2545 - ปัจจุบัน	กรรมการผู้จัดการ	บริษัท เลย์แกรนด์ อินเตอร์เนชั่นแนล จำกัด
		2545 - ปัจจุบัน	กรรมการผู้จัดการ	บริษัท ชูโจว คิงส์ แพ็คกิ้ง แมททีเรียล จำกัด
		2554 - ปัจจุบัน	กรรมการผู้จัดการ	บริษัท สมาร์ทโค อินเตอร์เนชั่นแนล จำกัด
นายลี ไมเคิล เซา จูน กรรมการ อายุ 64 ปี % การถือหุ้นในบริษัทฯ : 0.067	ปริญญาตรี บริหารธุรกิจ มหาวิทยาลัยบอสตัน สหรัฐอเมริกา	2554 - ปัจจุบัน	กรรมการ	บริษัท จุร่งไทยไวร์แอนด์เคเบิล จำกัด (มหาชน)
		2550 - ปัจจุบัน	กรรมการ	บริษัท สยาม แปซิฟิค อีเล็กทริก ไวร์ แอนด์ เคเบิล จำกัด
		ปัจจุบัน	ประธานกรรมการ และ กรรมการผู้จัดการ	บริษัท ดิงฮาว แอดมี จำกัด
		ปัจจุบัน	กรรมการ	บริษัท เอเชีย แปซิฟิค ไวร์ แอนด์ เคเบิล จำกัด
		2556 - ปัจจุบัน	กรรมการ	บริษัท จุร่งไทยไวร์แอนด์เคเบิล จำกัด (มหาชน)
นายเจ็ง แอนดี้ เซา-จูน กรรมการ อายุ 55 ปี ถือหุ้น 0.10 %	ปริญญาตรี (การเงิน) มหาวิทยาลัยเซาท์เทิร์น แคลิฟอร์เนีย สหรัฐอเมริกา	2546 - ปัจจุบัน	รองประธานกรรมการ	บริษัท แปซิฟิค อีเล็กทริก ไวร์ แอนด์ เคเบิล จำกัด
		2550 - ปัจจุบัน	กรรมการ	บริษัท สยาม แปซิฟิค อีเล็กทริก ไวร์ แอนด์ เคเบิล จำกัด
		2553 - ปัจจุบัน	ประธานกรรมการ	บริษัท เอเชีย แปซิฟิค ไวร์ แอนด์ เคเบิล จำกัด

โครงสร้างการจัดการ

ชื่อ - สกุล / ตำแหน่ง	คุณวุฒิทางการศึกษา	ประสบการณ์การทำงาน 5 ปีย้อนหลัง		
		ระยะเวลา	ตำแหน่ง	บริษัท
นาย เกษม กุหลาบแก้ว กรรมการ, กรรมการสรรหา และพิจารณาค่าตอบแทน (กรรมการผู้มีอำนาจลงนาม) อายุ 82 ปี % การถือหุ้นในบริษัทฯ : 0.006	- ปริญญาตรี วิศวกรรมศาสตร์ จุฬาลงกรณ์มหาวิทยาลัย - การอบรมจากสมาคม ส่งเสริมสถาบันกรรมการ บริษัทไทย (IOD) (DAP 35/2005, RCC 2/2007 และ DCP 126/2009) - ปริญญาบัตรหลักสูตร วิทยาลัยป้องกัน ราชอาณาจักร (วปอ. รุ่นที่ 29)	2538 - ปัจจุบัน 2535 - ปัจจุบัน 2549 - ปัจจุบัน 2535 - ปัจจุบัน	กรรมการ ที่ปรึกษา กรรมการสรรหาและ พิจารณาค่าตอบแทน ที่ปรึกษาอาวุโส	บริษัท จูงไทยไวร์แอนด์เคเบิล จำกัด (มหาชน) บริษัท จูงไทยไวร์แอนด์เคเบิล จำกัด (มหาชน) บริษัท จูงไทยไวร์แอนด์เคเบิล จำกัด (มหาชน) บริษัท ทาซาอินดัสเตรียล จำกัด
นายไต้ หว่า ไช่ม่อน ชุน กรรมการอิสระ, กรรมการตรวจสอบและ ประสานกรรมการสรรหา และพิจารณาค่าตอบแทน อายุ 54 ปี % การถือหุ้นในบริษัทฯ : ไม่มี	ปริญญาโทการเงิน มหาวิทยาลัยฮาวาย สหรัฐอเมริกา	2552 - ปัจจุบัน 2540 - ปัจจุบัน	กรรมการอิสระ กรรมการตรวจสอบ และ ประสานกรรมการสรรหา และพิจารณาค่าตอบแทน กรรมการผู้จัดการ	บริษัท จูงไทยไวร์แอนด์เคเบิล จำกัด (มหาชน) บริษัท เดลต้า ฮอสติลเดย์ จำกัด
นางนิจพร จระณะจิตต์ กรรมการ, กรรมการสรรหา และพิจารณาค่าตอบแทน อายุ 63 ปี % การถือหุ้นในบริษัทฯ : 0.00	- ปริญญาโทบริหารธุรกิจ มหาวิทยาลัยวิสคอนซิน (เมดิสัน) สหรัฐอเมริกา - การอบรมจากสมาคม ส่งเสริมสถาบันกรรมการ บริษัทไทย (IOD) (DCP 56/2005)	2545 - ปัจจุบัน 2549 - ปัจจุบัน 2537 - ปัจจุบัน ปัจจุบัน	กรรมการ กรรมการสรรหาและ พิจารณาค่าตอบแทน กรรมการรองประธาน บริหารอาวุโส กรรมการ กรรมการ กรรมการ กรรมการ กรรมการ	บริษัท จูงไทยไวร์แอนด์เคเบิล จำกัด (มหาชน) บริษัท จูงไทยไวร์แอนด์เคเบิล จำกัด (มหาชน) บริษัท อิตาเลียนไทย ดีเวลล็อปเมนต์ จำกัด (มหาชน) บริษัท โตโยไทย คอร์ปอเรชั่น จำกัด บริษัท บางกอกสตีล ไวร์ จำกัด บริษัท สยามสตีล ซินดิเกต จำกัด บริษัท สยามผลิตภัณฑ์ คอนกรีตและอิฐ จำกัด บริษัท อีดีลไทย วิศวกรรม จำกัด บริษัท อีดีลไทย อุตสาหกรรม จำกัด
ความสัมพันธ์ระหว่างผู้บริหาร เป็นที่สวามายเปรมชัย ภรรยาสุด ซึ่งเป็นรองประธาน กรรมการของบริษัทฯ				
นายสุรชัย ศิริวัลลภ กรรมการอิสระ อายุ 73 ปี % การถือหุ้นในบริษัทฯ : ไม่มี	- ปริญญาตรี นิติศาสตร์ มหาวิทยาลัยธรรมศาสตร์ - กฎหมายระหว่างประเทศ มหาวิทยาลัยอัลเบิร์ต ลุดวิกแห่งไฟร์บวร์ก ประเทศเยอรมัน - การอบรมจากสมาคม ส่งเสริมสถาบันกรรมการ บริษัทไทย (IOD) (DCP 18/2002)	2553 - ปัจจุบัน 2551 - ปัจจุบัน 2533 - 2550 2520 - ปัจจุบัน	กรรมการอิสระ กรรมการและ ประธานเจ้าหน้าที่บริหาร กรรมการผู้อำนวยการและ ประธานเจ้าหน้าที่บริหาร กรรมการและ กรรมการตรวจสอบ	บริษัท จูงไทยไวร์แอนด์เคเบิล จำกัด (มหาชน) บริษัท ไทยรับประกันภัยต่อ จำกัด (มหาชน) บริษัท ไทยรับประกันภัยต่อ จำกัด (มหาชน) บริษัท โอเอชทีแอล จำกัด (มหาชน)
นางสุนันทา พงศุข กรรมการและผู้ช่วยกรรมการ ผู้อำนวยการ (การเงิน) (กรรมการผู้มีอำนาจลงนาม) อายุ 72 ปี % การถือหุ้นในบริษัทฯ : 0.01	- ประกาศนียบัตร ปริญญาโทโครงการ อบรมทางธุรกิจ มหาวิทยาลัยธรรมศาสตร์ - การอบรมจากสมาคม ส่งเสริมสถาบันกรรมการ บริษัทไทย (IOD) (DCP 4/2000)	2543 - ปัจจุบัน 2537 - ปัจจุบัน 2539 - ปัจจุบัน 2554 - ปัจจุบัน 2555 - ปัจจุบัน	กรรมการ ผู้ช่วยกรรมการ ผู้อำนวยการ (การเงิน) กรรมการ กรรมการ กรรมการ	บริษัท จูงไทยไวร์แอนด์เคเบิล จำกัด (มหาชน) บริษัท จูงไทยไวร์แอนด์เคเบิล จำกัด (มหาชน) บริษัท ซีทีดับบลิว เบต้า จำกัด บริษัท สยามแปซิฟิก โฮลดิ้ง จำกัด บริษัท ดับเบิล ดี เคเบิล จำกัด

โครงสร้างการจัดการ

ชื่อ - สกุล / ตำแหน่ง	คุณวุฒิทางการศึกษา	ประสบการณ์การทำงาน 5 ปีย้อนหลัง		
		ระยะเวลา	ตำแหน่ง	บริษัท
นายพลวัฒน์ เจริญสุขไพศาล ผู้ช่วยกรรมการผู้อำนวยการ (บุคคลและธุรการ) อายุ 76 ปี % การถือหุ้นในบริษัทฯ : 0.01	มัธยมศึกษาตอนปลาย ชงหยุด คอลเลจ ได้หวัน	2537 - ปัจจุบัน	ผู้ช่วยกรรมการ ผู้อำนวยการ (บุคคลและธุรการ)	บริษัท จุร่งไทยไวร์แอนด์เคเบิล จำกัด (มหาชน)
		2539 - ปัจจุบัน	กรรมการ	บริษัท ซีทีดับบลิว เบต้า จำกัด
นายสถิตย์ ตาบเพ็ชร์ ผู้ช่วยกรรมการผู้อำนวยการ (การประกันคุณภาพ) อายุ 58 ปี % การถือหุ้นในบริษัทฯ : 0.002	- ปริญญาโท บริหารธุรกิจ มหาวิทยาลัยหอการค้าไทย - การอบรมจากสมาคม ส่งเสริมสถาบันกรรมการ บริษัทไทย (IOD) (DCP 149/2011)	2537 - ปัจจุบัน	ผู้ช่วยกรรมการ ผู้อำนวยการ (การประกันคุณภาพ)	บริษัท จุร่งไทยไวร์แอนด์เคเบิล จำกัด (มหาชน)
		2539 - ปัจจุบัน	กรรมการ	บริษัท ซีทีดับบลิว เบต้า จำกัด
		2540 - ปัจจุบัน	กรรมการและผู้จัดการทั่วไป	บริษัท สยามไฟเบอร์ อีโอฟติกส์ จำกัด
		2556 - ปัจจุบัน	กรรมการ	บริษัท ดับเบิล ดี เคเบิล จำกัด
นายกฤษ ชี-จง ผู้ช่วยกรรมการผู้อำนวยการ (การวางแผน) อายุ 63 ปี % การถือหุ้นในบริษัทฯ : ไม่มี	ปริญญาโท วิทยาศาสตร์คอมพิวเตอร์ สถาบันเทคโนโลยี สตีเฟนส์ สหรัฐอเมริกา	2539 - ปัจจุบัน	ผู้ช่วยกรรมการ ผู้อำนวยการ (การวางแผน)	บริษัท จุร่งไทยไวร์แอนด์เคเบิล จำกัด (มหาชน)
		2539 - ปัจจุบัน	กรรมการ	บริษัท ซีทีดับบลิว เบต้า จำกัด
		2545 - ปัจจุบัน	กรรมการ	บริษัท สยามไฟเบอร์อ็อพติกส์ จำกัด
นายธนสิทธิ์ อังกสิทธิ์ ผู้ช่วยกรรมการผู้อำนวยการ (การขายและการตลาด) อายุ 58 ปี % การถือหุ้นในบริษัทฯ : 0.007	ปริญญาโท วิทยาศาสตร์ (พีชศาสตร์) มหาวิทยาลัยแคลิฟอร์เนีย สเตท สหรัฐอเมริกา	2537 - ปัจจุบัน	ผู้ช่วยกรรมการผู้อำนวยการ (การขายและการตลาด)	บริษัท จุร่งไทยไวร์แอนด์เคเบิล จำกัด (มหาชน)
		2539 - ปัจจุบัน	กรรมการ	บริษัท ซีทีดับบลิว เบต้า จำกัด
		2543 - ปัจจุบัน	กรรมการ	บริษัท สยามไฟเบอร์อ็อพติกส์ จำกัด
		2555 - ปัจจุบัน	กรรมการ	บริษัท ดับเบิล ดี เคเบิล จำกัด
นายสุวิทย์ วีระพงษ์ ผู้ช่วยกรรมการผู้อำนวยการ (การผลิต และวิศวกรรม) อายุ 62 ปี % การถือหุ้นในบริษัทฯ : 0.04	ปริญญาโท วิศวกรรมศาสตร์ สถาบันเทคโนโลยี พระจอมเกล้าพระนครเหนือ	2537 - ปัจจุบัน	ผู้ช่วยกรรมการ ผู้อำนวยการ (การผลิตและวิศวกรรม)	บริษัท จุร่งไทยไวร์แอนด์เคเบิล จำกัด (มหาชน)
		2539 - ปัจจุบัน	กรรมการ	บริษัท ซีทีดับบลิว เบต้า จำกัด
		2555 - ปัจจุบัน	กรรมการ	บริษัท ดับเบิล ดี เคเบิล จำกัด
นายจ้ง เข้า ชุน ผู้ช่วยกรรมการผู้อำนวยการ (สำนักกรรมการผู้อำนวยการ) อายุ 53 ปี % การถือหุ้นในบริษัทฯ : 0.03	ปริญญาตรี การบัญชี มหาวิทยาลัย พูจิน ประเทศไต้หวัน	2549 - ปัจจุบัน	ผู้ช่วยกรรมการผู้อำนวยการ (สำนักกรรมการ ผู้อำนวยการ)	บริษัท จุร่งไทยไวร์แอนด์เคเบิล จำกัด (มหาชน)
		2537 - 2549	ผู้จัดการ (สำนักกรรมการ ผู้อำนวยการ)	บริษัท จุร่งไทยไวร์แอนด์เคเบิล จำกัด (มหาชน)
		2554 - ปัจจุบัน	กรรมการ	บริษัท สยามแปซิฟิก อีเล็กทริกไวร์แอนด์เคเบิล จำกัด
		2539 - ปัจจุบัน	กรรมการ	บริษัท ซีทีดับบลิว เบต้า จำกัด
		2555 - ปัจจุบัน	กรรมการ	บริษัท ดับเบิล ดี เคเบิล จำกัด
นางอาภาณัฐ วงษ์จรัส ผู้จัดการฝ่ายบัญชี อายุ 57 ปี % การถือหุ้นในบริษัทฯ : ไม่มี	ปริญญาตรี การบัญชี มหาวิทยาลัยเอริก	2548 - ปัจจุบัน	ผู้จัดการฝ่ายบัญชี	บริษัท จุร่งไทยไวร์แอนด์เคเบิล จำกัด (มหาชน)
		2539 - 2548	ผู้ช่วยผู้จัดการฝ่ายบัญชี	บริษัท จุร่งไทยไวร์แอนด์เคเบิล จำกัด (มหาชน)
นางสาวกาญจนา เอนกวันชัย เลขานุการบริษัท อายุ 45 ปี % การถือหุ้นในบริษัทฯ : ไม่มี	- ปริญญาโท บริหารธุรกิจ มหาวิทยาลัย ศรีนครินทรวิโรฒ - การอบรมจากสมาคม บริษัทจดทะเบียนไทย หลักสูตรผู้ปฏิบัติงาน เลขานุการบริษัท รุ่นที่ 19 (FPCS-19)	2551 - ปัจจุบัน	เลขานุการบริษัท	บริษัท จุร่งไทยไวร์แอนด์เคเบิล จำกัด (มหาชน)
		2551 - ปัจจุบัน	ผู้ช่วยผู้จัดการ, Corporate Services	บริษัท จุร่งไทยไวร์แอนด์เคเบิล จำกัด (มหาชน)
		2548 - ปัจจุบัน	หัวหน้าหน่วยงาน ตรวจสอบภายใน	บริษัท จุร่งไทยไวร์แอนด์เคเบิล จำกัด (มหาชน)

โครงสร้างการจัดการ

รายละเอียดผู้บริหารของบริษัทฯ ดำรงตำแหน่งใน บริษัทย่อย บริษัทร่วม และบริษัทเกี่ยวข้อง

รายนามผู้บริหาร	บริษัท จงกั๋วโลจิสติกส์ จำกัด (มหาชน)	บริษัทย่อย บริษัทร่วม และบริษัทเกี่ยวข้อง									
		CTW Beta	SFO	SPEWC	DDC	SPH	PEWC	APWC	ITD	TMP	LoxPac
นายพงษ์ สารสิน	ประธานกิตติมศักดิ์										
นายชัย โสภณพนิช	ประธานกรรมการ								/		
นายเปรมชัย วรรณสุด	รองประธานกรรมการ		//					X			
นายชุน ทาว-เฮิน	กรรมการผู้อำนวยการ	//	//	X	//		//	//	/	//	
นายพรวุฒิ สารสิน	ประธานกรรมการตรวจสอบและกรรมการอิสระ										
นายไล่ หว่า ไช่มอน ชุน	ประธานกรรมการสรรหาและพิจารณาค่าตอบแทนกรรมการตรวจสอบและกรรมการอิสระ										
นายลี ไมเคิล เซา จุน	กรรมการ			/				/			
นายเจ็ง แอนดี้ เซา จุน	กรรมการ			/			//	X			
นายเกษม กุหลาบแก้ว	กรรมการและกรรมการสรรหาและพิจารณาค่าตอบแทน										
นายสตีเฟน ชว่ย กู	กรรมการตรวจสอบและกรรมการอิสระ										
นางนิจพร จรณะจิตต์	กรรมการและกรรมการสรรหาและพิจารณาค่าตอบแทน							//			
นายสุรชัย ศิริวัลลภ	กรรมการอิสระ										
นางสุนันทา แพงสุข	กรรมการและผู้ช่วยกรรมการผู้อำนวยการ (การเงิน)	//			//	//					
นายพลวัฒน์ เจริญสุขไพศาล	ผู้ช่วยกรรมการผู้อำนวยการ (บุคคลและธุรการ)	/									
นายก๊วย ชิ-จิง	ผู้ช่วยกรรมการผู้อำนวยการ (การวางแผน)	//	//							//	
นายธนสิทธิ์ อังกสิทธิ์	ผู้ช่วยกรรมการผู้อำนวยการ (การขายและการตลาด)	/	//		/						
นายสุวิทย์ วีระพงษ์	ผู้ช่วยกรรมการผู้อำนวยการ (การผลิตและวิศวกรรม)	/			//						
นายสถิตย์ ตาบเพ็ชร	ผู้ช่วยกรรมการผู้อำนวยการ (การประกันคุณภาพ)	/	//		/						
นายจ้ง เข้า ชุน	ผู้ช่วยกรรมการผู้อำนวยการ (สำนักกรรมการผู้อำนวยการ)	//		/	/						
นางอภาณัฐ วงษ์จรัส	ผู้จัดการฝ่ายบัญชี										

หมายเหตุ : X = ประธานกรรมการ

/ = กรรมการ

// = กรรมการบริหาร

CTW-Beta : บริษัท ซีทีดับบลิว เบต้า จำกัด

SPEWC : บริษัท สยาม แปซิฟิก อีเลคทริกส์ จำกัด

SPH : บริษัท สยาม แปซิฟิก โฮลดิ้ง จำกัด

APWC : บริษัท เอเชีย แปซิฟิก จำกัด

TMP : บริษัท ไทยเมทัล โปรเซสซิง จำกัด

SFO : บริษัท สยาม ไฟเบอร์ ออพติคส์ จำกัด

LoxPac : บริษัท ล็อกซแพค (ประเทศไทย) จำกัด

PEWC : บริษัท แปซิฟิก อีเลคทริกส์ จำกัด

ITD : บริษัท อิตาเลียนไทย ดีเวลอปเม้นท์ จำกัด (มหาชน)

DDC : บริษัท ดับเบิล ดี เคบี จำกัด

โครงสร้างการจัดการ

รายชื่อกรรมการของบริษัทย่อย

รายชื่อกรรมการ	รายชื่อบริษัทย่อย				
	CTW - Beta	SFO	SPEWC	SYE	DDC
นายชัย โสภณพนิช					
นายเปรมชัย กรรณสูต		//			
นายชุน ทาว-ชุน			/		
นายชุน ทาว-เฮิน	//	//	X	/	//
นายลี ไมเคิล เซา-จุน			//	/	
นายยวน จุ้น ถัง			/	/	
นายเจ็ง แอนดี้ เซา-จุน			/	/	
นางสุนันทา แพงสุข	//				//
นายธนสิทธิ์ อังกสิทธิ์	/	//			/
นายพลวัฒน์ เจริญสุขไพศาล	/				
นายสถิตย์ ตาบเพ็ชร	/	//			/
นายสุวิทย์ วีระพงษ์	/				//
นายจ้ง เซ้า ชุน	//		/		/
นายก๊วย ชิ-จง	//	//			
นายอาภิระ ไชตะ		/			
นายฮิเดโอะ โคมียาม่า		/			
นายเงิน เจ็ง หนาน			//		
นายบัณฑิต ต้นชวลิต			//		
นายชาติชาย ชูติมา			/		
นายหลู่ เว่ย หมิง			//		
นายจู่ ยิง เชียง			/		
นายกง เหว่ย				/	
นายอาเธอร์ ชิว				/	

หมายเหตุ: X = ประธานกรรมการ

/ = กรรมการ

// = กรรมการบริหาร

โครงสร้างการจัดการ

การสรรหากรรมการและผู้บริหาร

อำนาจและหน้าที่ของคณะกรรมการ

คณะกรรมการต้องปฏิบัติตามหน้าที่ให้ตรงตามข้อกำหนด วัตถุประสงค์ ข้อบังคับบริษัท และมติที่ประชุมสามัญและวิสามัญผู้ถือหุ้นของบริษัทฯ

การเลือกกรรมการ

การคัดเลือกบุคคลที่จะแต่งตั้งเป็นกรรมการของบริษัทฯ จะต้องผ่านการพิจารณาและการเสนอเลือกตั้งหรือแต่งตั้งจากคณะกรรมการสรรหาและพิจารณาค่าตอบแทน (Nomination and Compensation Committee) โดยมีแนวทางดังนี้

1. คณะกรรมการสรรหาและพิจารณาค่าตอบแทนจะเป็นผู้สรรหา และพิจารณาคัดเลือกบุคคลที่จะได้รับการแต่งตั้งเป็นกรรมการของบริษัทฯ โดยพิจารณาจากประสบการณ์ ความรู้ความสามารถ จริยธรรม ความน่าเชื่อถือทางสังคม และนำเสนอต่อที่ประชุมสามัญผู้ถือหุ้นประจำปีเพื่อพิจารณาแต่งตั้งต่อไป
2. กรรมการของบริษัทฯ จะต้องไม่น้อยกว่า 5 คน โดยให้ที่ประชุมผู้ถือหุ้นเป็นผู้พิจารณาเลือกตั้ง และกรรมการไม่น้อยกว่ากึ่งหนึ่งจะต้องมีถิ่นฐานอยู่ในประเทศไทย
3. ในการลงคะแนนเสียงเลือกตั้งกรรมการ ผู้ถือหุ้นทุกคนมีคะแนนเสียงเท่ากับหนึ่งหุ้นต่อหนึ่งเสียง
4. มติของที่ประชุมผู้ถือหุ้นให้ถือคะแนนเสียงข้างมากของผู้ถือหุ้นซึ่งมาประชุมและออกเสียงลงคะแนน ถ้ามีคะแนนเสียงเท่ากัน ให้ประธานในที่ประชุมออกเสียงเพิ่มขึ้นอีกเสียงหนึ่งเป็นเสียงชี้ขาด

การหมดอายุของกรรมการ

ในการประชุมสามัญผู้ถือหุ้นประจำปีทุกครั้ง ให้กรรมการออกจากตำแหน่งในอัตรา 1 ใน 3 ถ้าจำนวนกรรมการที่จะแบ่งออกให้ครบเป็น 3 ส่วนไม่ได้ ก็ให้ออกโดยจำนวนใกล้เคียงกับส่วน 1 ใน 3

กรรมการที่ออกจากตำแหน่งไปนั้น อาจได้รับเลือกตั้งใหม่ได้

นอกจากพ้นตำแหน่งตามวาระแล้ว กรรมการต้องพ้นจากตำแหน่งเมื่อ

1. ถึงแก่กรรม
2. ลาออก
3. ขาดคุณสมบัติ หรือมีลักษณะต้องห้ามตามกฎหมายว่าด้วยบริษัทมหาชนจำกัด
4. ที่ประชุมผู้ถือหุ้นลงมติให้ออกด้วยคะแนนเสียงไม่น้อยกว่า 3 ใน 4 ของจำนวนผู้ถือหุ้นซึ่งมาประชุมและมีสิทธิ์ออกเสียง และมีหุ้นนับรวมกันได้ไม่น้อยกว่ากึ่งหนึ่งของจำนวนหุ้นที่ถือโดยผู้ถือหุ้นที่มาประชุม และมีสิทธิ์ออกเสียง
5. ศาลมีคำสั่งให้ออก

ในกรณีที่ตำแหน่งกรรมการว่างลงเพราะเหตุอื่นนอกจากถึงคราวออกตามวาระให้คณะกรรมการเลือกบุคคลซึ่งมีคุณสมบัติและไม่มีลักษณะต้องห้ามตามกฎหมายว่าด้วยบริษัทมหาชนจำกัดเข้าเป็นกรรมการแทนในการประชุมคณะกรรมการคราวถัดไป เว้นแต่วาระของกรรมการผู้ออกไปนั้นจะเหลือน้อยกว่า 2 เดือน มติของคณะกรรมการ ต้องประกอบด้วยคะแนนเสียงไม่น้อยกว่า 3 ใน 4 ของจำนวนกรรมการที่ยังเหลืออยู่ บุคคลซึ่งเข้าเป็นกรรมการแทนดังกล่าว ให้อยู่ในตำแหน่งเพียงเท่าวาระที่ยังเหลืออยู่ของกรรมการซึ่งตนแทน

การกำกับดูแลกิจการ

บริษัทฯ ได้ปฏิบัติตามหลักการกำกับดูแลกิจการที่ดีตามเนื้อหา 5 หมวด ดังนี้

1. สิทธิของผู้ถือหุ้น

บริษัทฯ ตระหนักและให้ความสำคัญต่อสิทธิของผู้ถือหุ้นเสมอโดยมีแนวปฏิบัติในด้านสิทธิของผู้ถือหุ้น ดังนี้

- 1.1 บริษัทฯ ไม่กระทำการใดๆ อันเป็นการรบกวนสิทธิของผู้ถือหุ้น
- 1.2 บริษัทฯ จัดประชุมผู้ถือหุ้นที่สำนักงานใหญ่ของบริษัทฯ ซึ่งผู้ถือหุ้นสามารถเดินทางเข้าร่วมประชุมได้สะดวก
- 1.3 ในการประชุมผู้ถือหุ้นประจำปี 2556 บริษัทฯ ไม่ได้มีการเพิ่มวาระอื่นๆ ที่ไม่ได้ระบุไว้ในหนังสือเชิญประชุมผู้ถือหุ้นที่ได้จัดส่งให้แก่ผู้ถือหุ้นแล้ว
- 1.4 หนังสือเชิญประชุมผู้ถือหุ้นและเอกสารประกอบในแต่ละวาระ มีคำชี้แจงและข้อมูลสำหรับผู้ถือหุ้นศึกษาข้อมูลอย่างครบถ้วน
- 1.5 ก่อนการประชุมผู้ถือหุ้น มีการชี้แจงวิธีการออกเสียงลงคะแนนและการนับคะแนนเสียง เพื่อให้ผู้ถือหุ้นทราบกฎเกณฑ์ต่างๆ ที่ใช้ในการประชุมและมีกรใช้บัตรลงคะแนนเสียง
- 1.6 บริษัทฯ อำนวยความสะดวกและส่งเสริมให้ผู้ถือหุ้นสามารถใช้สิทธิในการเข้าร่วมประชุมและออกเสียงได้อย่างเต็มที่
- 1.7 ในการประชุมผู้ถือหุ้น บริษัทฯ เปิดโอกาสให้ผู้ถือหุ้นสามารถแสดงความคิดเห็นหรือตั้งคำถามในเรื่องการดำเนินงานกิจการงานของบริษัทฯ ได้อย่างอิสระ
- 1.8 เสนอให้ที่ประชุมผู้ถือหุ้นพิจารณาอนุมัติค่าตอบแทนกรรมการทุกปี
- 1.9 บริษัทฯ ได้เผยแพร่รายงานการประชุมผู้ถือหุ้น ให้ผู้ถือหุ้นได้รับทราบผ่านเว็บไซต์ของตลาดหลักทรัพย์แห่งประเทศไทย และบนเว็บไซต์ของบริษัทฯ ภายใน 14 วัน นับจากวันประชุมโดยระบุผลการลงคะแนนในแต่ละวาระด้วย
- 1.10 หากที่ประชุมผู้ถือหุ้นได้พิจารณาเรื่องราวต่างๆ ตามระเบียบวาระการประชุมเสร็จสิ้นลงแล้ว มีผู้ถือหุ้นซึ่งมีหุ้นนับรวมกันได้ไม่น้อยกว่า 1 ใน 3 ของจำนวนหุ้นทั้งหมด มีสิทธิที่จะขอให้ที่ประชุมพิจารณาเรื่องอื่นๆ นอกเหนือจากที่กำหนดไว้ในหนังสือบอกกล่าวนัดประชุมได้

2. การปฏิบัติต่อผู้ถือหุ้นอย่างเท่าเทียมกัน

บริษัทฯ ให้ความสำคัญในการปฏิบัติที่เท่าเทียมกันต่อผู้ถือหุ้นทุกราย โดยในปี 2556 ที่ผ่านมา บริษัทฯ ได้จัดให้มีการประชุมสามัญผู้ถือหุ้นประจำปี เมื่อวันที่ 23 เมษายน 2556 ณ ที่สำนักงานใหญ่ของบริษัทฯ โดยมีกรรมการเข้าประชุม 11 คน ซึ่งบริษัทฯ มีแนวปฏิบัติต่อผู้ถือหุ้นอย่างเท่าเทียมกัน ดังนี้

- 2.1 บริษัทฯ ได้จัดทำหนังสือเชิญประชุมผู้ถือหุ้น โดยระบุระเบียบวาระการประชุมพร้อมทั้งความคิดเห็นของคณะกรรมการและเอกสารประกอบการพิจารณาในวาระต่างๆ อย่างเพียงพอที่จะให้ผู้ถือหุ้นพิจารณาและตัดสินใจออกเสียงลงคะแนนได้อย่างเหมาะสม
- 2.2 บริษัทฯ ได้จัดส่งหนังสือเชิญประชุมให้แก่ผู้ถือหุ้นไม่น้อยกว่า 9 วัน ก่อนวันประชุม
- 2.3 จัดทำหนังสือเชิญประชุมผู้ถือหุ้นเป็นภาษาไทยและภาษาอังกฤษลงประกาศหนังสือเชิญประชุมผู้ถือหุ้นในหนังสือพิมพ์รายวัน พร้อมทั้งเผยแพร่หนังสือเชิญประชุมบนเว็บไซต์ของบริษัทฯ ทั้งภาษาไทยและภาษาอังกฤษก่อนวันประชุม
- 2.4 เปิดโอกาสให้ผู้ถือหุ้นที่ไม่สามารถเข้าร่วมประชุมด้วยตนเอง ใช้สิทธิออกเสียงโดยมอบฉันทะให้ผู้อื่นเข้าร่วมประชุมและออกเสียงลงมติแทนได้ โดยใช้แบบหนังสือมอบฉันทะแบบ ข. ซึ่งเป็นแบบที่ผู้ถือหุ้นสามารถกำหนดทิศทางการลงคะแนนเสียงได้เองในแต่ละวาระ ที่บริษัทฯ ได้จัดส่งไปให้พร้อมหนังสือเชิญประชุมผู้ถือหุ้น
- 2.5 ผู้ถือหุ้นทุกรายมีสิทธิออกเสียงตามจำนวนหุ้นที่ถืออยู่ โดยมีคะแนนเสียงเท่ากับหนึ่งหุ้นต่อหนึ่งเสียง
- 2.6 ในวาระการเลือกตั้งกรรมการ ผู้ถือหุ้นใช้สิทธิในการแต่งตั้งกรรมการเป็นรายบุคคลได้
- 2.7 ในการประชุมสามัญผู้ถือหุ้นประจำปี 2556 บริษัทฯ ได้เสนอชื่อกรรมการอิสระจำนวน 3 คน เป็นทางเลือกในการมอบฉันทะของผู้ถือหุ้น โดยมีผู้ถือหุ้นจำนวน 10 ราย มอบอำนาจให้กรรมการอิสระเป็นผู้รับมอบอำนาจให้ออกเสียงแทน
- 2.8 บริษัทฯ มีนโยบายและวิธีการในการดูแลผู้บริหารในการนำข้อมูลภายในของบริษัทฯ ไปใช้เพื่อประโยชน์ส่วนตน รวมทั้งเพื่อการซื้อขายหลักทรัพย์ ดังนี้
 - 1) ผู้บริหารจะจัดทำและส่งรายงานการถือหลักทรัพย์ของตน คู่สมรส และบุตรที่ยังไม่บรรลุนิติภาวะ ตามแบบที่กำหนดในข้อบังคับว่าด้วยรายงานการถือหลักทรัพย์และส่งสำเนารายงานให้แก่บริษัทฯ ในวันเดียวกับวันที่ส่งรายงานต่อสำนักงานคณะกรรมการกำกับหลักทรัพย์และตลาดหลักทรัพย์ (ก.ล.ต.) และตลาดหลักทรัพย์แห่งประเทศไทย

การกำกับดูแลกิจการ

- 2) บริษัทฯ ได้ส่งหนังสือเวียนแจ้งให้ผู้บริหารทราบว่า ผู้บริหารที่ได้รับทราบข้อมูลภายในจะต้องระงับการซื้อ หรือขาย หลักทรัพย์ของบริษัทฯ ก่อนที่บริษัทฯ จะมีการประกาศผลการดำเนินงาน (งบการเงิน) หรือข้อมูลข่าวสารที่เป็นสาระสำคัญ ซึ่งมีผลต่อการเปลี่ยนแปลงของราคาหลักทรัพย์
- 3) บริษัทฯ จะเก็บรักษาข้อมูลงบการเงินและข้อมูลสารสนเทศก่อนนำเสนอต่อตลาดหลักทรัพย์ฯ ผู้บริหารและเจ้าหน้าที่ที่เกี่ยวข้องจะต้องรักษาความลับของบริษัทฯ อย่างเคร่งครัด
ทั้งนี้บริษัทฯ จะใช้บทลงโทษสูงสุดหากพบว่าผู้บริหารได้ใช้ข้อมูลภายในหรือมีความประพฤติที่ส่อไปในทางที่จะทำให้บริษัทฯ ได้รับความเสื่อมเสียและความเสียหาย ตลอดจนสร้างความเสียหายให้แก่ผู้ถือหุ้นโดยรวม

3. บทบาทของผู้มีส่วนได้เสีย

บริษัทฯ ให้ความสำคัญต่อผู้ที่เกี่ยวข้องและผู้มีส่วนได้เสียทุกกลุ่มดังนี้

- 3.1 บริษัทฯ ได้กำหนดนโยบายความรับผิดชอบต่อสังคมและนโยบายต่อต้านการทุจริต โดยการอนุมัติจากคณะกรรมการ
- 3.2 บริษัทฯ ได้จัดทำจรรยาบรรณของกรรมการและพนักงาน เพื่อเป็นหลักในการปฏิบัติงานของกรรมการและพนักงาน ต่อผู้มีส่วนได้เสียทุกกลุ่ม โดยมีรายละเอียด ดังนี้

ลูกค้า : บริษัทฯ ได้สร้างความสัมพันธ์ที่ดีต่อลูกค้า โดยยึดหลักความซื่อสัตย์สุจริต การรักษาจริยธรรมและความเชื่อถือซึ่งกันและกัน กรรมการและผู้บริหารจะต้องเอาใจใส่และรับผิดชอบต่อลูกค้าเกี่ยวกับผลิตภัณฑ์ การกำหนดมาตรฐานคุณภาพและดูแลรักษามาตรฐานนั้น

พนักงาน : บริษัทฯ ได้ให้ความสำคัญกับนโยบายความปลอดภัยในการทำงานของพนักงาน โดยจัดสภาพแวดล้อมในการทำงานให้มีลักษณะปลอดภัย ถูกสุขลักษณะ และจัดหาอุปกรณ์ป้องกันอุบัติเหตุที่อาจเกิดขึ้นจากการทำงานให้แก่พนักงานทุกคน รวมทั้งปรับปรุงสภาพแวดล้อมในการทำงานให้ดีขึ้น เพื่อให้การทำงานของพนักงานมีประสิทธิภาพ มีการจัดตั้งคณะกรรมการความปลอดภัย อาชีวอนามัยและสภาพแวดล้อมในการทำงาน และมีการติดตามประเมินผลทุกเดือน ตลอดจนกำหนดวิธีการจ้างงานและเปิดโอกาสในการจ้างงานอย่างเสมอภาค เพื่อให้ได้พนักงานที่มีคุณภาพ มีความรู้และความชำนาญที่จำเป็นสำหรับการดำเนินงานในธุรกิจ

บริษัทฯ มีการส่งเสริมการพัฒนาความรู้ความสามารถของพนักงานอย่างสม่ำเสมอ โดยจัดให้มีการอบรมภายในบริษัทฯ และส่งพนักงานไปอบรมสัมมนาภายนอกบริษัทฯ ทั้งในประเทศและต่างประเทศ

บริษัทฯ ได้จัดให้มีกล่องรับการแจ้งเบาะแสหรือข้อร้องเรียนจากพนักงาน ในกรณีพบเห็นการทำผิดกฎหมายหรือกฎระเบียบของบริษัทฯ นอกจากนี้ บริษัทฯ ได้มีการจัดตั้งกองทุนสำรองเลี้ยงชีพสำหรับพนักงานตั้งแต่ปี 2536 เป็นต้นมา เพื่อเป็นหลักประกันให้แก่พนักงานเมื่อยามเกษียณอายุหรือออกจากงาน โดยพนักงานสามารถขอเกษียณอายุการทำงานก่อนได้ หากพนักงานมีอายุครบ 55 ปี และมีอายุการทำงานครบ 25 ปี ซึ่งจะได้รับเงินชดเชยตามระเบียบของบริษัทฯ และตามที่กฎหมายกำหนด

คู่ค้าหรือเจ้าหนี้ : จะต้องทำให้มั่นใจว่ามีวิธีการปฏิบัติที่ดีในการซื้อสินค้าจากคู่ค้า และเป็นไปตามเงื่อนไขทางการค้า รวมถึงเงื่อนไขการกู้ยืมเงินจากเจ้าหนี้เกี่ยวกับวัตถุประสงค์การใช้เงิน การชำระคืน หลักทรัพย์ค้ำประกันและข้อตกลงอื่นๆ นอกจากนี้บริษัทฯ ได้ให้ข้อมูลที่ถูกต้องแก่คู่ค้าหรือเจ้าหนี้เสมอ

ชุมชนและสังคม : จะต้องมีความรับผิดชอบต่อชุมชนและสังคมในการใช้ทรัพยากรและรักษาสิ่งแวดล้อม บริษัทฯ ตระหนักถึงความสำคัญต่อการรักษาสิ่งแวดล้อม มีการบริหารจัดการโดยใช้เทคโนโลยีและขั้นตอนการผลิตที่มีมาตรฐานด้านสิ่งแวดล้อม ตามข้อกำหนดของมาตรฐาน ISO 14001 : 2004 โดยมีการจัดทำระบบบำบัดของเสียต่างๆ อาทิเช่น บำบัดระบบน้ำเสียก่อนปล่อยสู่ธรรมชาติทุกครั้ง ติดตั้งระบบบำบัดควันที่เกิดจากการเผาไหม้ จัดทำระบบกรองฝุ่นละออง และได้จัดทำโรงคัดแยกขยะและกากอุตสาหกรรมแต่ละประเภทเพื่อส่งต่อไปบำบัดตามหลักวิชาการกับหน่วยงานที่ได้รับการรับรองมาตรฐานจากกรมโรงงานอุตสาหกรรม อีกทั้งมีการนำวัสดุใช้แล้ว มาใช้ประโยชน์ใหม่อีก ซึ่งเป็นการประหยัดพลังงานและทรัพยากรธรรมชาติ รวมถึงเพื่อประโยชน์ของชุมชนทั่วไป ทั้งนี้บริษัทฯ ได้ปฏิบัติตามข้อกำหนดของกฎหมาย และกฎระเบียบของหน่วยงานต่างๆ ที่เกี่ยวข้องโดยเคร่งครัดเสมอมา

บริษัทฯ ได้ปรับเปลี่ยนเชื้อเพลิงสำหรับใช้ในสายงานการผลิตเต็ม 100% ตั้งแต่ปี 2555 เป็นต้นมา จากเดิมที่ใช้ น้ำมันเตา (Fuel Oils) ซึ่งต้องนำเข้าจากต่างประเทศและราคามีการปรับขึ้นอย่างต่อเนื่องมาโดยตลอด โดยเปลี่ยนเป็นใช้ก๊าซธรรมชาติ (Natural Gas) จากบริษัท ปตท. จำกัด (มหาชน) ซึ่งถือเป็นเชื้อเพลิงที่สะอาด เป็นมิตรกับสิ่งแวดล้อม และช่วยลดปริมาณมลภาวะเป็นพิษ โดยทำให้ไม่มีเขม่าควันดำหรือละอองฝุ่นจากการเผาไหม้ ไม่เกิดก๊าซซัลเฟอร์ไดออกไซด์ (Sulfur Dioxide) (SO₂) และก๊าซคาร์บอนมอนอกไซด์ (Carbon Monoxide) (CO) ส่งผลให้ค่าใช้จ่ายในการบำบัดควันไฟที่เกิดจากเผาไหม้ลดลง

การกำกับดูแลกิจการ

ในส่วนของการใช้ไฟฟ้าซึ่งถือเป็นพลังงานหลักในการผลิต บริษัทฯ ให้ความสำคัญโดยการส่งเสริมและสนับสนุน “โครงการอนุรักษ์พลังงานในสถานประกอบการ” ตามพระราชบัญญัติการส่งเสริมการอนุรักษ์พลังงานของกระทรวงพลังงาน โดยแต่งตั้งคณะกรรมการอนุรักษ์พลังงาน กำหนดนโยบายและแผนการทำงานอย่างต่อเนื่อง ได้จัดอบรมให้ความรู้ด้านการอนุรักษ์พลังงานแก่พนักงาน รวมทั้งปรับปรุง แก๊ส อุปกรณ์ เครื่องจักร อาทิเช่น เปลี่ยนหลอดไฟชนิดฟลูออเรสเซนต์ขนาด 36 วัตต์เป็นหลอดแอลอีดี (LED) ขนาด 10 วัตต์ ในสำนักงานและอาคารโรงงานบางส่วน ติดตั้งตัวเก็บประจุไฟฟ้า (Capacitor Bank) เพื่อปรับปรุงค่า Power Factor ในระบบไฟฟ้าของโรงงาน เพื่อลดการสูญเสียในระบบและลดค่าปรับที่ต้องจ่ายให้การไฟฟ้า รวมถึงการบำรุงรักษาเครื่องจักรตามแผนเพื่อลดการสูญเสีย และเพิ่มประสิทธิภาพในขบวนการผลิต

ผู้สอบบัญชี : บริษัทฯ ได้ให้ความร่วมมือเป็นอย่างดีต่อผู้สอบบัญชี ในการให้ข้อมูลทางการเงินและข้อมูลที่เกี่ยวข้องตามที่ผู้สอบบัญชีต้องการ โดยผู้สอบบัญชีสามารถปฏิบัติหน้าที่ได้อย่างเป็นอิสระ

ผู้ถือหุ้นและกลุ่มผู้มีส่วนได้เสียอื่น ๆ : กรรมการจะต้องมีความรับผิดชอบต่องู้อถือหุ้นและกลุ่มผู้ให้การสนับสนุนทางการเงินในเรื่องเกี่ยวกับการเปิดเผยสารสนเทศ วิธีการปฏิบัติทางบัญชี และการใช้สารสนเทศภายใน โดยกรรมการจะต้องตัดสินใจดำเนินการใดๆ ด้วยความซื่อสัตย์สุจริต และเป็นธรรมต่อผู้ถือหุ้นทั้งรายใหญ่และรายย่อย และเพื่อผลประโยชน์โดยรวม

4. การเปิดเผยข้อมูลและความโปร่งใส

บริษัทฯ ให้ความสำคัญในการเปิดเผยข้อมูลของบริษัทฯ อย่างถูกต้องและครบถ้วน ดังนี้

4.1 ข้อมูลที่แสดงในรายงานทางการเงิน มีความถูกต้อง เชื่อถือได้ และเป็นไปตามมาตรฐานการบัญชีที่รับรองโดยทั่วไป ซึ่งผ่านการตรวจสอบจากผู้สอบบัญชีที่มีความเป็นอิสระและมีคุณสมบัติที่ได้รับการยอมรับ เป็นผู้สอบบัญชีที่ได้รับความเห็นชอบจากสำนักงานคณะกรรมการกำกับหลักทรัพย์และตลาดหลักทรัพย์ (ก.ล.ต.) โดยคณะกรรมการตรวจสอบมีหน้าที่ในการสอบทานงบการเงินให้มีความถูกต้อง ครบถ้วน

ในปี 2556 ผู้สอบบัญชีได้แสดงความเห็นต่องบการเงินประจำปี 2556 ของบริษัทฯ ไว้อย่างไม่มีเงื่อนไข และบริษัทฯ ได้นำส่งงบการเงินต่อสำนักงานคณะกรรมการกำกับหลักทรัพย์และตลาดหลักทรัพย์ (ก.ล.ต.) และตลาดหลักทรัพย์แห่งประเทศไทย ภายในระยะเวลาที่กำหนด โดยไม่มีประวัติการถูกสั่งให้แก้ไขงบการเงินจากสำนักงาน ก.ล.ต.

4.2 คณะกรรมการได้จัดทำรายงานความรับผิดชอบของคณะกรรมการต่อรายงานทางการเงินซึ่งได้รับการรับรองจากที่ประชุมคณะกรรมการโดยเปิดเผยไว้คู่กับรายงานของผู้สอบบัญชีในรายงานประจำปี

4.3 บริษัทฯ ได้เปิดเผยขอบเขต หน้าที่และความรับผิดชอบของกรรมการ และกรรมการชุดย่อย ดังนี้

4.3.1 ขอบเขตหน้าที่และความรับผิดชอบของกรรมการ กรรมการตรวจสอบ กรรมการสรรหาและพิจารณาค่าตอบแทน และกรรมการบริหาร (อ้างอิงถึง หัวข้อโครงสร้างกรรมการบริษัท หน้าที่ 16 - 18)

4.3.2 การทำหน้าที่ของกรรมการในปี 2556 ที่ผ่านมา ได้แก่ จำนวนครั้งของการประชุมและจำนวนครั้งที่กรรมการแต่ละท่านเข้าร่วมประชุม

4.3.3 เปิดเผยค่าตอบแทนที่จ่ายแก่กรรมการ (อ้างอิงถึง หัวข้อการเข้าร่วมประชุมของกรรมการและค่าตอบแทนกรรมการ หน้าที่ 19 และ หน้าที่ 20 - 21)

4.4 บริษัทฯ ได้เปิดเผยรายละเอียดการทำรายการระหว่างกันไว้อย่างครบถ้วน (อ้างอิงหัวข้อ รายการระหว่างกัน หน้าที่ 36 - 40)

4.5 บริษัทฯ ได้เปิดเผยข้อมูลงบการเงิน แบบแสดงรายการข้อมูลประจำปี รายงานประจำปี และรายงานการประชุมผู้ถือหุ้น โดยเผยแพร่ไว้ในเว็บไซต์ของบริษัทฯ ที่ www.ctw.co.th

4.6 ผู้ถือหุ้นและนักลงทุนสามารถติดต่อขอทราบข้อมูลของบริษัทฯ ได้ โดยผ่านแผนกบริการองค์กร (Corporate Services Section) โทร 02-745-6118 ถึง 30 หรือที่ e-mail address : kanjana@ctw.co.th

5. ความรับผิดชอบต่อของคณะกรรมการ

บริษัทฯ ให้ความสำคัญต่อบทบาทหน้าที่ และความรับผิดชอบของคณะกรรมการในการกำกับดูแลกิจการเพื่อประโยชน์สูงสุดของบริษัทฯ โดยมีรายละเอียดดังนี้

การกำกับดูแลกิจการ

5.1 โครงสร้างของคณะกรรมการ

- 5.1.1 ตามข้อบังคับของบริษัทฯ กรรมการของบริษัทฯ ให้มีจำนวนไม่น้อยกว่า 5 คน โดยให้ที่ประชุมผู้ถือหุ้นเป็นผู้พิจารณาเลือกตั้ง
- 5.1.2 ณ วันที่ 31 ธันวาคม 2556 บริษัทฯ มีกรรมการจำนวน 12 คน ประกอบด้วย
- | | |
|----------------------------|------------------------------|
| กรรมการที่เป็นผู้บริหาร | 3 คน |
| กรรมการที่ไม่เป็นผู้บริหาร | 9 คน (เป็นกรรมการอิสระ 4 คน) |
- 5.1.3 ในการประชุมสามัญผู้ถือหุ้นประจำปี ให้กรรมการออกจากตำแหน่งจำนวน 1 ใน 3 กรรมการจึงมีวาระในการดำรงตำแหน่งที่แน่นอนคราวละ 3 ปี
- 5.1.4 ประธานกรรมการและกรรมการผู้อำนวยการมีหน้าที่ความรับผิดชอบต่างกัน และเพื่อเป็นการแบ่งแยกหน้าที่ในการกำหนดนโยบายการกำกับดูแลและการบริหารงานประจำ ประธานกรรมการจึงไม่ได้เป็นบุคคลเดียวกับกรรมการผู้อำนวยการ
- 5.1.5 บริษัทฯ มีเลขานุการคณะกรรมการซึ่งเป็นนักกฎหมายและทำหน้าที่ให้คำแนะนำด้านกฎหมายและกฎเกณฑ์ต่างๆ ที่คณะกรรมการจะต้องทราบ

5.2 คณะกรรมการชุดย่อย

- 5.2.1 คณะกรรมการของบริษัทฯ ได้จัดให้มีคณะกรรมการตรวจสอบและคณะกรรมการสรรหาและพิจารณาค่าตอบแทนเพื่อช่วยศึกษาและกลั่นกรองงาน
- 5.2.2 การเข้าร่วมประชุมของกรรมการตรวจสอบและกรรมการสรรหาและพิจารณาค่าตอบแทน (อ้างอิงหัวข้อคณะกรรมการตรวจสอบและคณะกรรมการสรรหาและพิจารณาค่าตอบแทน หน้าที่ 16 - 17)
- 5.2.3 ประธานกรรมการไม่ได้เป็นประธานหรือสมาชิกในคณะกรรมการชุดย่อย เพื่อให้การทำหน้าที่ของคณะกรรมการชุดย่อยมีความเป็นอิสระ
- 5.2.4 ประธานคณะกรรมการชุดย่อยทุกคณะของบริษัทฯ เป็นกรรมการอิสระ

5.3 บทบาท หน้าที่ และความรับผิดชอบของคณะกรรมการ

- 5.3.1 คณะกรรมการได้ร่วมกันกำหนดนโยบายและให้ความเห็นชอบเกี่ยวกับการดำเนินงานที่สำคัญของบริษัทฯ ดูแลให้บริษัทฯ มีการดำเนินกิจกรรมต่างๆ อย่างถูกต้องตามกฎหมายที่เกี่ยวข้อง โดยในปี 2556 บริษัทฯ ไม่มีประวัติการกระทำผิดกฎหมายหรือระเบียบที่เกี่ยวข้องของสำนักงาน ก.ล.ต. หรือตลาดหลักทรัพย์แห่งประเทศไทย แต่อย่างใด
- 5.3.2 บริษัทฯ ได้จัดทำข้อพึงปฏิบัติทางจรรยาบรรณสำหรับกรรมการและพนักงาน เพื่อให้กรรมการ ผู้บริหาร และพนักงานของบริษัทฯ ยึดถือเป็นแนวทางในการปฏิบัติหน้าที่
- 5.3.3 การเข้าร่วมประชุมของกรรมการ (อ้างอิง หัวข้อการเข้าร่วมประชุมของคณะกรรมการ หน้าที่ 19)

5.4 การประชุมคณะกรรมการ

- 5.4.1 คณะกรรมการบริษัทฯ ได้จัดให้มีการประชุมโดยปกติอย่างน้อย 3 เดือนต่อครั้ง และจะมีการประชุมเพิ่มเติมตามความจำเป็นและเหมาะสม โดยมีการกำหนดวาระชัดเจนล่วงหน้า
- 5.4.2 เลขานุการคณะกรรมการบริษัทฯ ได้จัดหนังสือเชิญประชุมพร้อมระเบียบวาระการประชุมและเอกสารจัดส่งให้กรรมการก่อนการประชุมล่วงหน้าไม่น้อยกว่า 7 วัน เพื่อให้กรรมการได้ศึกษาข้อมูลอย่างเพียงพอก่อนเข้าร่วมประชุมคณะกรรมการ
- 5.4.3 ในการประชุมแต่ละครั้งจะต้องมีกรรมการมาประชุมไม่น้อยกว่ากึ่งหนึ่งของจำนวนกรรมการทั้งหมดจึงจะครบเป็นองค์ประชุม
- 5.4.4 ในปี 2556 ที่ผ่านมากomiteeกรรมการมีการประชุม จำนวน 4 ครั้ง การประชุมแต่ละครั้งใช้เวลาโดยเฉลี่ยประมาณ 1 ชั่วโมง 30 นาที โดยได้มีการจัดบันทึกการประชุมไว้เป็นลายลักษณ์อักษร และจัดเก็บรายงานการประชุมที่ผ่านการรับรองจากคณะกรรมการพร้อมใช้ในการอ้างอิงและให้ผู้ที่เกี่ยวข้องสามารถตรวจสอบได้
- 5.4.5 ประธานกรรมการและกรรมการผู้อำนวยการจะเป็นผู้ร่วมกันพิจารณาการเลือกเรื่องเข้าวาระการประชุมคณะกรรมการ โดยกรรมการมีความเป็นอิสระที่จะเสนอเรื่องเข้าสู่การประชุมคณะกรรมการ

ความรับผิดชอบต่อสังคม

นโยบายความรับผิดชอบต่อสังคม (CSR Policy)

บริษัท จรุงไทยไวร์แอนด์เคเบิล จำกัด (มหาชน) ประกอบธุรกิจผลิตสายไฟฟ้า สายเคเบิล และสายโทรศัพท์ มีความมุ่งมั่นที่จะดำเนินธุรกิจด้วยความรับผิดชอบต่อผลกระทบในด้านต่างๆ ที่เกิดขึ้นจากการประกอบกิจการของบริษัทฯ ควบคู่ไปกับการผลิตสินค้าที่มีคุณภาพ และมีความปลอดภัย ได้มาตรฐานในระดับสากล โดยยึดหลักการดำเนินธุรกิจภายใต้การกำกับดูแลกิจการที่ดี ด้วยความรับผิดชอบต่อสังคมและสิ่งแวดล้อม คำนึงถึงผู้ที่มีส่วนได้เสียทุกฝ่ายที่เกี่ยวข้อง บริษัทฯ จึงกำหนดนโยบายความรับผิดชอบต่อสังคม ดังนี้

แนวทางการดำเนินงานด้วยความรับผิดชอบต่อสังคม (CSR Practice)

1. การประกอบธุรกิจด้วยความเป็นธรรม (Business Ethics)

บริษัทฯ ส่งเสริมการแข่งขันทางการค้าอย่างเสรี โดยกรรมการ ผู้บริหารและพนักงานต้องยึดมั่นในการตัดสินใจและการดำเนินงานทางธุรกิจภายใต้กรอบของกฎหมาย ข้อกำหนด และระเบียบที่เกี่ยวข้องอย่างเคร่งครัด รวมทั้งประพฤติปฏิบัติตนอยู่ในกรอบคุณธรรมที่พึงาม หลักเลี่ยงการดำเนินการที่อาจก่อให้เกิดความขัดแย้งทางผลประโยชน์

แนวทางปฏิบัติ

- 1) ไม่สนับสนุนการดำเนินการที่มีลักษณะเป็นการละเมิดทรัพย์สินทางปัญญาหรือลิขสิทธิ์
- 2) ปฏิบัติตามเงื่อนไขหรือสัญญาต่างๆ ที่มีต่อลูกค้า คู่ค้า หรือเจ้าหน้อย่างเคร่งครัด
- 3) ผลิตสินค้าที่มีคุณภาพและมีความปลอดภัย โดยเสนอขายในราคาที่เป็นธรรม
- 4) หลีกเลี่ยงการเข้าทำรายการที่อาจก่อให้เกิดความขัดแย้งทางผลประโยชน์ หากต้องทำรายการที่มีความเกี่ยวข้อง จะมีการเปิดเผยข้อมูลอย่างครบถ้วน

2. การเคารพสิทธิมนุษยชน

บริษัทฯ ให้ความสำคัญและเคารพต่อสิทธิมนุษยชน โดยการปฏิบัติต่อผู้ที่เกี่ยวข้องด้วยความเสมอภาค ไม่เลือกปฏิบัติ ไม่แบ่งแยกเพศ เชื้อชาติ ศาสนา หรือภูมิภานา ส่งเสริมให้มีการปฏิบัติตามหลักสิทธิมนุษยชนตามมาตรฐานสากล

แนวทางปฏิบัติ

- 1) ส่งเสริมความเสมอภาคในการทำงาน ไม่แบ่งแยกเพศ เชื้อชาติ ศาสนา เพศหญิงชาย หรือภูมิภานาเดิม
- 2) ไม่มีการใช้แรงงานเด็กและสนับสนุนการต่อต้านการใช้แรงงานเด็กในรูปแบบต่างๆ
- 3) จัดให้มีสภาพการทำงานที่ดี สอดคล้องกับกฎหมายและระเบียบข้อบังคับที่เกี่ยวข้องอย่างเคร่งครัด
- 4) ส่งเสริมให้พนักงานปฏิบัติตนต่อเพื่อนร่วมงานด้วยความเคารพในสิทธิส่วนบุคคล

3. การปฏิบัติต่อแรงงานอย่างเป็นธรรม

บริษัทฯ มุ่งมั่นที่จะให้พนักงานมีสภาพแวดล้อมการทำงานที่มีความปลอดภัยและมีสุขอนามัยที่ดี กำหนดเงื่อนไขการจ้างที่เป็นธรรม ได้รับค่าตอบแทนและสวัสดิการที่เหมาะสม เพื่อให้พนักงานทุกคน ทำงานอย่างมีความสุขและมีคุณภาพชีวิตที่ดี

แนวทางปฏิบัติ

- 1) ปฏิบัติตามกฎหมายแรงงานและระเบียบข้อบังคับที่เกี่ยวข้องอย่างเคร่งครัด
- 2) จัดให้สถานที่ทำงานมีความสะอาด ปลอดภัย และมีสุขอนามัยที่ดีสำหรับพนักงานทุกคน
- 3) จัดให้มีแพทย์และพยาบาลคอยประจำอยู่ที่ห้องพยาบาลของโรงงาน
- 4) ส่งเสริมและสนับสนุนให้พนักงานปฏิบัติตามกฎระเบียบความปลอดภัยอย่างเคร่งครัด
- 5) จัดให้มีคณะกรรมการสวัสดิการ เพื่อคอยดูแลปรับปรุงสวัสดิการพนักงานและสภาพแวดล้อมในการทำงานให้ดีขึ้น

ความรับผิดชอบต่อสังคม

- 6) จัดให้มีคณะกรรมการความปลอดภัย อาชีวอนามัยและสภาพแวดล้อมในการทำงาน เพื่อติดตามดูแลและรายงานเรื่องความปลอดภัย ความเสี่ยงต่างๆ ที่อาจจะเกิดขึ้นจากการปฏิบัติงานของพนักงาน รวมถึงมีการรายงานการเกิดอุบัติเหตุและบาดเจ็บจากการทำงานให้พนักงานรับทราบ
- 7) ให้โอกาสที่เท่าเทียมกันแก่พนักงานทุกคน ในการจ้างงานและความก้าวหน้าในอาชีพการงาน
- 8) ส่งเสริมและสนับสนุนให้พนักงานเข้าฝึกอบรม ฝึกฝนทักษะทั้งภายในและภายนอกองค์กร
- 9) ไม่ให้มีการเลือกปฏิบัติใดๆ ที่ไม่ถูกต้องตามกฎหมาย
- 10) ให้มีการร้องเรียนหากพนักงานได้รับการปฏิบัติอย่างไม่เป็นธรรม
- 11) ส่งเสริมให้มีกิจกรรมออกกำลังกายเพื่อสุขภาพที่ดีของพนักงาน โดยบริษัทฯ จัดเตรียมสถานที่ที่เหมาะสม อุปกรณ์กีฬาและอุปกรณ์ที่ใช้ในการออกกำลังกาย

4. ความรับผิดชอบต่อผู้บริโภค

บริษัทฯ มีความมุ่งมั่นในการผลิตสินค้าที่มีคุณภาพและมีความปลอดภัยในระดับมาตรฐานสากล สินค้าต้องตอบสนองต่อความต้องการและความคาดหวังของลูกค้าอย่างดีที่สุด โดยเสนอขายในราคาที่เป็นธรรม พร้อมทั้งมีการรับประกันและรับซื้อร้องเรียนเกี่ยวกับคุณภาพสินค้า ตลอดจนส่งเสริมการสร้างความรู้ความเข้าใจในการใช้สินค้าอย่างคุ้มค่า ถูกต้องและปลอดภัย

แนวทางปฏิบัติ

- 1) กำหนดราคาสินค้าที่เป็นธรรม สินค้ามีคุณภาพและมีความปลอดภัยในระดับมาตรฐานสากล
- 2) มีการรับประกันคุณภาพสินค้าและรับซื้อร้องเรียนเกี่ยวกับคุณภาพของสินค้า
- 3) สร้างความรู้ความเข้าใจเกี่ยวกับสินค้า โดยจัดให้มีคู่มือการใช้งานเกี่ยวกับสินค้าที่ถูกต้อง ปลอดภัยและใช้สินค้าได้อย่างคุ้มค่า พร้อมทั้งเผยแพร่ข้อมูลที่เกี่ยวข้องกับผลิตภัณฑ์อย่างถูกต้อง ชัดเจน
- 4) ปฏิบัติตามกฎหมายและหลักเกณฑ์ที่เกี่ยวข้องกับการคุ้มครองผู้บริโภคอย่างเคร่งครัด

5. การดูแลรักษาสิ่งแวดล้อม

บริษัทฯ ดำเนินธุรกิจด้วยการปฏิบัติตามข้อกำหนดและกฎหมายต่างๆ ด้านสิ่งแวดล้อมอย่างเคร่งครัด ส่งเสริมการใช้ทรัพยากรอย่างมีประสิทธิภาพ กำหนดมาตรการประหยัดพลังงาน การควบคุมมลพิษ ตลอดจนการดูแลรักษาสิ่งแวดล้อม

แนวทางปฏิบัติ

- 1) มีการนำวัสดุบรรจุภัณฑ์และวัสดุรีไซเคิลอื่นๆ กลับมาใช้ประโยชน์ใหม่ เช่น ล้อไม้ ล้อเหล็ก เป็นต้น
- 2) มีการปรับเปลี่ยนเชื้อเพลิงที่ใช้ในการผลิตสินค้าเป็นก๊าซธรรมชาติแทนการใช้น้ำมันเตา เพื่อประหยัดพลังงานและลดมลภาวะเป็นพิษ
- 3) จัดให้มีระบบการบำบัดน้ำเสียจากอุตสาหกรรมที่มีประสิทธิภาพ และนำน้ำที่ได้จากการบำบัดน้ำเสียมาใช้ประโยชน์ เช่น รดน้ำต้นไม้ เป็นต้น
- 4) นำเศษอาหารที่เหลือจากโรงอาหารมาทำน้ำหมักชีวภาพ เพื่อใช้รดพืชผักสวนครัวที่ปลูกไว้ในพื้นที่ว่างในโรงงาน
- 5) สร้างโรงคัดแยกขยะและกากอุตสาหกรรมตามประเภทขยะอย่างชัดเจน ได้แก่ ขยะรีไซเคิล ขยะปนเปื้อน ขยะอันตราย ขยะย่อยสลายและจัดการกำจัดด้วยวิธีการที่แตกต่างกันตามขบวนการบำบัดโดยบริษัทที่ได้รับอนุญาตจากกรมโรงงานอุตสาหกรรม

6. การร่วมพัฒนาชุมชนหรือสังคม

บริษัทฯ มุ่งมั่นที่จะดำเนินธุรกิจด้วยความรับผิดชอบต่อสภาพแวดล้อม ชุมชน และสังคม สนับสนุนการมีส่วนร่วมในกิจกรรมที่เป็นประโยชน์ต่อสาธารณะ พร้อมทั้งส่งเสริมพนักงานให้มีจิตสำนึกที่ดีและทำดีต่อสังคมส่วนรวม

ความรับผิดชอบต่อสังคม

แนวทางปฏิบัติ

- 1) ส่งเสริมและสนับสนุนการมีส่วนร่วมในกิจกรรมที่เป็นประโยชน์สาธารณะ
- 2) ส่งเสริมให้พนักงานทุกคนปฏิบัติหน้าที่ด้วยความรับผิดชอบต่อสภาพแวดล้อม ชุมชน และสังคม
- 3) ส่งเสริมพนักงานให้มีจิตสำนึกที่ดีและทำดีต่อสังคมส่วนรวม
- 4) ส่งเสริมและสนับสนุนการจ้างงานจากพนักงานที่มีภูมิลำเนาอยู่ใกล้ที่ตั้งโรงงาน
- 5) ส่งพนักงานไปเป็นวิทยากรในสถานศึกษา เพื่อให้ความรู้เกี่ยวกับการออกแบบและติดตั้งระบบไฟฟ้า
- 6) จัดกิจกรรมเชิญชวนพนักงานร่วมบริจาคสิ่งของจำเป็นแก่สถานสงเคราะห์ต่างๆ เช่น สถานสงเคราะห์ผู้พิการ บ้านเด็กกำพร้า เป็นต้น

นโยบายการต่อต้านการทุจริต

บริษัท จุรินทร์ไทยไวร์แอนด์เคเบิล จำกัด (มหาชน) มีความมุ่งมั่นในการประกอบธุรกิจด้วยความโปร่งใส ภายใต้แนวทางการกำกับดูแลกิจการที่ดี สนับสนุนให้ผู้บริหารและพนักงานปฏิบัติหน้าที่ด้วยความซื่อสัตย์สุจริต ปฏิบัติตามกฎหมายและระเบียบข้อบังคับที่เกี่ยวข้องอย่างเคร่งครัด บริษัทฯ จึงกำหนดนโยบายการต่อต้านการทุจริต เพื่อเป็นแนวทางให้ผู้บริหารและพนักงานถือปฏิบัติ ดังนี้

- 1) ผู้บริหารและพนักงานต้องไม่ให้หรือเรียกรับสินบนและผลประโยชน์อื่นใดซึ่งไม่เหมาะสม เพื่อจูงใจให้ปฏิบัติหรือละเว้นการปฏิบัติหน้าที่ในทางมิชอบ หรืออาจทำให้บริษัทฯ เสียประโยชน์อันชอบธรรม
- 2) ผู้บริหารและพนักงาน จะต้องไม่แสวงหาผลประโยชน์ส่วนตัว ที่ขัดแย้งกับผลประโยชน์ของบริษัทฯ ไม่ว่าจะโดยทางตรงหรือทางอ้อม จะต้องปฏิบัติหน้าที่และตัดสินใจในการดำเนินธุรกิจโดยคำนึงถึงประโยชน์สูงสุดของบริษัทฯ เป็นสำคัญ
- 3) ผู้บริหารและพนักงานมีหน้าที่ดูแลและป้องกันไม่ให้เกิดการทุจริต หากพบการทุจริตหรือพบเหตุที่สื่อไปในทางทุจริต ให้แจ้งต่อกรรมการอิสระ หรือผู้บังคับบัญชาให้ทราบโดยเร็ว และให้ความร่วมมือในการตรวจสอบข้อเท็จจริงต่างๆ
- 4) การบริจาคเงินเพื่อการกุศลและการให้เงินสนับสนุน ในกิจกรรมหรือโครงการใดๆ ต้องเป็นไปอย่างโปร่งใสและถูกต้องตามกฎหมาย

แนวทางปฏิบัติ

- 1) จัดให้มีระบบการควบคุมภายในที่เหมาะสมในการดำเนินธุรกิจเพื่อป้องกันไม่ให้นักงงานมีการปฏิบัติหน้าที่อย่างไม่เหมาะสม โดยเฉพาะงานขาย การตลาดและจัดซื้อ
- 2) จัดให้มีช่องทางรับข้อร้องเรียนหรือแจ้งเบาะแสเมื่อพบพฤติกรรมที่ไม่เหมาะสม
- 3) ผู้บริหารและพนักงานต้องหลีกเลี่ยงการขัดแย้งระหว่างผลประโยชน์ส่วนตัวและผลประโยชน์ของบริษัทฯ ในทางจูงใจให้ปฏิบัติงานหรือละเว้นการปฏิบัติหน้าที่ในทางมิชอบ หรืออาจทำให้บริษัทฯ เสียประโยชน์อันชอบธรรม

การควบคุมภายในและการบริหารจัดการความเสี่ยง

คณะกรรมการบริษัทฯ ให้ความสำคัญต่อระบบควบคุมภายใน โดยจัดให้มีระบบการควบคุมภายในที่ครอบคลุมทั้งด้านการเงิน การบริหาร และการดำเนินงาน ให้มีประสิทธิภาพและเป็นไปตามกฎหมาย ข้อบังคับ และระเบียบที่เกี่ยวข้อง รวมทั้งจัดให้มีการบริหาร ความเสี่ยงที่เหมาะสมเพียงพอตลอดจนจัดให้มีกลไกการตรวจสอบ การถ่วงดุลที่มีประสิทธิภาพเพียงพอในการปกป้องรักษาและดูแล ทรัพย์สินของบริษัทฯ

บริษัทฯ จัดให้มีหน่วยงานตรวจสอบภายใน รับผิดชอบงานด้านการตรวจสอบภายใน โดยปฏิบัติงานตามแนวทางที่กำหนดไว้ในกฎบัตร เป็นลายลักษณ์อักษร รายงานผลการตรวจสอบต่อคณะกรรมการตรวจสอบและคณะกรรมการ

เมื่อวันที่ 20 มีนาคม 2557 ผู้ตรวจสอบบัญชีของบริษัทฯ คือ บริษัท สำนักงานอ็วาย จำกัด (เดิมชื่อบริษัท สำนักงาน เอ็นส์ท แอนด์ ยัง จำกัด) ได้ให้ความเห็นต่อระบบการควบคุมภายในด้านบัญชีของบริษัทฯ ประจำปี 2556 ว่า ไม่พบข้อบกพร่องที่เป็นสาระสำคัญ แต่มี ข้อบกพร่องบางประการที่สามารถปรับปรุงการปฏิบัติงานให้ดีขึ้นได้ ได้แก่ มีรายการบันทึกอายุของสินค้าคงเหลือไม่ถูกต้อง และควรมีการ ควบคุมติดตามใบเสร็จรับเงินที่ออกให้ลูกค้า ให้ได้รับการบันทึกรายการอย่างครบถ้วน ซึ่งผู้บริหารได้ให้มีการปรับปรุงแก้ไขโดยทันที ตามคำแนะนำของผู้สอบบัญชี

ในการประชุมคณะกรรมการครั้งที่ 1/2557 เมื่อวันที่ 19 มีนาคม 2557 ซึ่งมีคณะกรรมการตรวจสอบครบทั้ง 3 คน เข้าร่วมประชุม ด้วยนั้น คณะกรรมการได้ประเมินความเพียงพอของระบบการควบคุมภายในทั้งห้าส่วน คือ 1) องค์กรและสภาพแวดล้อม 2) การบริหาร ความเสี่ยง 3) การควบคุมการปฏิบัติงานของฝ่ายบริหาร 4) ระบบสารสนเทศและการสื่อสารข้อมูล และ 5) ระบบการติดตาม โดยใช้แบบ ประเมินความเพียงพอของระบบการควบคุมในของสำนักงานคณะกรรมการกำกับหลักทรัพย์และตลาดหลักทรัพย์ (ก.ล.ต.) ซึ่งคณะกรรมการ มีมติเป็นเอกฉันท์รับรองความเพียงพอของระบบการควบคุมภายในดังกล่าว

ข้อมูลหัวหน้าหน่วยงานตรวจสอบภายใน

ที่ประชุมคณะกรรมการตรวจสอบได้มีมติแต่งตั้งนางสาวกาญจนา เอนกวนิชย์ เป็นหัวหน้าหน่วยงานตรวจสอบภายใน โดยเห็นว่า เป็นผู้มีความสมบัติเหมาะสม มีความรู้ความสามารถเพียงพอในการปฏิบัติหน้าที่ โดยมีประวัติการศึกษาและอบรมดังนี้

คุณวุฒิทางการศึกษา

ปริญญาโท บริหารธุรกิจ	มหาวิทยาลัยศรีนครินทรวิโรฒ
ปริญญาตรี การบัญชี	มหาวิทยาลัยหอการค้าไทย
ปริญญาตรี บริหารธุรกิจ (การเงินและการธนาคาร)	มหาวิทยาลัยรามคำแหง
การอบรมหลักสูตรการปฏิบัติงานตรวจสอบภายในจากศูนย์ฝึกอบรมพีแอนด์ดี	
การอบรมหลักสูตรการเงินเพื่อการบริหาร คณะพาณิชยศาสตร์และการบัญชี จุฬาลงกรณ์มหาวิทยาลัย	

รายการระหว่างกัน

1 รายการระหว่างกันระหว่างกลุ่มบริษัท

รายการระหว่างกันในอดีตที่เกิดขึ้นสามารถแบ่งออกได้ดังต่อไปนี้

รายการซื้อขาย

บริษัทฯ มีธุรกรรมกับบริษัทย่อย บริษัทร่วม และบริษัทที่เกี่ยวข้องอื่นๆ รายการดังกล่าวเป็นการดำเนินงานปกติของธุรกิจ เช่น การซื้อขายระหว่างบริษัท ค่าบริการ ค่าจัดการ และได้ระบุไว้ในงบการเงินของบริษัทฯ แล้ว

รายการความช่วยเหลือทางการเงิน

ความช่วยเหลือทางการเงินที่ให้นั้น มีทั้งการให้กู้และการกู้ยืม รวมถึงการค้าประกันระหว่างบริษัทในกลุ่ม โดยมีจุดประสงค์เพื่อเป็นการช่วยเหลือทางด้านเงินทุนหมุนเวียน และเสริมสภาพคล่องให้แก่บริษัทเหล่านั้นเมื่อมีความจำเป็น ซึ่งรายการที่เกิดขึ้นดังกล่าวเป็นรายการที่ดำเนินการตามปกติของการทำธุรกิจ

2 ความจำเป็นและความสมเหตุสมผลของรายการระหว่างกัน

ความจำเป็นและความเห็นของกรรมการตรวจสอบของรายการระหว่างกันได้อธิบายไว้ในตารางแล้ว

3 มาตรการหรือขั้นตอนการอนุมัติการทำรายการระหว่างกัน

เนื่องจากบริษัทฯ เป็นบริษัทจดทะเบียนในตลาดหลักทรัพย์แห่งประเทศไทย การทำรายการระหว่างกันจึงต้องอยู่ภายใต้กฎระเบียบและข้อบังคับของตลาดหลักทรัพย์ ผู้บริหารจึงต้องตรวจสอบและควบคุมดูแลอย่างใกล้ชิด และไม่มีผู้มีส่วนได้เสียมีส่วนในการอนุมัติให้กระทำรายการระหว่างกันใดๆ เมื่อมีรายการระหว่างกันเกิดขึ้น นอกจากนั้นก่อนเข้าทำรายการระหว่างกัน บริษัทฯ ได้ขอคำปรึกษาจากตลาดหลักทรัพย์ก่อนเสมอ

4 แนวโน้มการทำรายการระหว่างกันในอนาคต

การซื้อขาย

บริษัทฯ ยังคงมีธุรกรรมกับบริษัทย่อย บริษัทร่วม และบริษัทที่เกี่ยวข้องอื่นๆ โดยมีการซื้อขายผลิตภัณฑ์และวัตถุดิบตามปกติ นอกจากนี้ที่ประชุมคณะกรรมการบริษัทฯ ได้มีมติอนุมัติในหลักการให้ฝ่ายจัดการสามารถอนุมัติการทำธุรกรรมที่เกี่ยวข้องกับข้อตกลงทางการค้าที่มีเงื่อนไขการค้าโดยทั่วไปในการทำธุรกรรมระหว่างบริษัท และบริษัทย่อย กับกรรมการ ผู้บริหาร หรือบุคคลที่มีความเกี่ยวข้อง

ความช่วยเหลือทางการเงิน

บริษัทฯ จะให้ความช่วยเหลือทางการเงินแก่บริษัทย่อย โดยการจัดหาเงินทุนหมุนเวียนตามที่บริษัทย่อยต้องการ ซึ่งการให้ความช่วยเหลือทางการเงินดังกล่าวจะเป็นการให้ความช่วยเหลือในการดำเนินธุรกิจปกติเท่านั้น

รายการระหว่างกัน

รายการระหว่างกันใน ปี 2556

ชื่อ	มูลค่า (ล้านบาท)	รายการระหว่างกัน	ความสัมพันธ์	นโยบายราคา/เงื่อนไข	หมายเหตุ
บริษัท สยามไฟเบอร์ ออปติคส์ จำกัด (SFO)	2.47	จูงไทยได้รับรายได้ จากการขายวัตถุดิบ ให้แก่ SFO	จูงไทย ถือหุ้นร้อยละ 60.00 ใน SFO	ราคาตลาด และเงื่อนไข ทางการค้าปกติเหมือนกับ ขายให้กับบุคคลภายนอก	เป็นเงื่อนไขธุรกรรมโดยปกติ และได้เปิดเผยในงบการเงิน แล้ว
	0.37	SFO ค้างชำระ ค่าวัตถุดิบกับจูงไทย	นายเปรมชัย วรรณสุต และนางนิจพร จรณะจิตต์ ซึ่งเป็นกรรมการใน	ราคาตามสัญญา จูงไทย ได้รับค่าธรรมเนียมจาก การให้คำแนะนำและเป็น ที่ปรึกษา อัตราและมูลค่า ที่ปรึกษาจะเปลี่ยนแปลง ตามจำนวนและระดับ ผู้เชี่ยวชาญซึ่งมีอัตราที่ แตกต่างกันตามที่ระบุใน สัญญา โดยจูงไทยคิด ค่าใช้จ่ายตามจริงบวกเพิ่ม ร้อยละ 10	
	0.12	จูงไทยซื้อสินค้าจาก SFO	จูงไทย และครอบครัว เป็นผู้ถือหุ้นใหญ่ของ		
	5.89	SFO ค้างชำระ ค่าบริการจัดการ ค่าบริการและค่าเช่า กับจูงไทย	ITD โดยถือหุ้นรวมกันอยู่ ร้อยละ 30.64 และ ITD ถือหุ้นใน SFO ในสัดส่วน ร้อยละ 10		เป็นรายการที่มีการทำ สัญญาระหว่างกันและ ได้เปิดเผยในงบการเงินแล้ว
	50.05	จูงไทยได้รับรายได้ ค่าธรรมเนียม การจัดการจาก SFO			
	9.78	จูงไทยได้รับรายได้ ค่าบริการจาก SFO		ราคาตามสัญญา จูงไทย มีรายได้จากการให้บริการ ในอัตรา 814,995 บาทต่อ เดือน โดยที่บริการดังกล่าว ประกอบด้วย การบำรุง รักษา การซ่อมแซม และ การทำความสะอาดอุปกรณ์ อำนวยความสะดวกต่างๆ ในโรงงานของ SFO	เป็นรายการที่มีการทำ สัญญาระหว่างกัน และ ได้เปิดเผยในงบการเงินแล้ว
	6.11	จูงไทยได้รับรายได้ ค่าเช่าจาก SFO		ราคาตามสัญญา จูงไทย ได้รับรายได้ค่าเช่าในอัตรา 509,372 บาทต่อเดือน	เป็นรายการที่มีการทำ สัญญาระหว่างกัน และ ได้เปิดเผยในงบการเงินแล้ว
	0.30	SFO จ่ายเงินมัดจำ ค่าเช่าโรงงานแก่ จูงไทย	มีเงื่อนไขระยะเวลาของ สัญญาเช่า คือ 3 ปี ต่อสัญญา ทุกๆ 3 ปี และ มีการเพิ่มอัตราค่าเช่า ร้อยละ 3.5 ทุกๆ 3 ปี สัญญา ดังกล่าวจะได้รับการต่ออายุ โดยอัตโนมัติ นอกเสียจากว่า SFO จะเป็นฝ่ายแจ้งยกเลิก สัญญาโดยบอกกล่าวก่อน ล่วงหน้า 6 เดือน		

รายการระหว่างกัน

ชื่อ	มูลค่า (ล้านบาท)	รายการระหว่างกัน	ความสัมพันธ์	นโยบายราคา/เงื่อนไข	หมายเหตุ
บริษัท สยามไฟเบอร์ ออปติกส์ จำกัด SFO (ต่อ)	5.43	กรุงเทพฯ ได้รับรายได้ ค่าใช้ไฟฟ้าจาก SFO	กรุงเทพฯ ถือหุ้นร้อยละ 60.00 ใน SFO	ราคาทุน คิดค่าไฟฟ้า ตามที่เกิดขึ้นจริง	ได้เปิดเผยในงบการเงินแล้ว
	75.00	กรุงเทพฯ เป็นผู้ ค้าประกันให้กับ SFO	นายเปรมชัย กรรณสูต และนางนิจพร จรณะจิตต์ ซึ่งเป็นกรรมการใน กรุงเทพฯ และครอบครัว เป็นผู้ถือหุ้นรายใหญ่ของ ITD โดยถือหุ้นรวมกันอยู่ ร้อยละ 30.64 และ ITD ถือหุ้นใน SFO ในสัดส่วน ร้อยละ 10	กรุงเทพฯ เป็นผู้ค้าประกัน เงินกู้ให้แก่ SFO สำหรับ วงเงินกู้จากธนาคาร กรุงเทพ จำกัด (มหาชน) และธนาคารไทยพาณิชย์ จำกัด (มหาชน) เพื่อใช้ ในการดำเนินธุรกิจและ เป็นเงินทุนหมุนเวียน	รายการดังกล่าวเป็นการให้ ความช่วยเหลือทางการเงิน แก่ SFO เพื่อให้สามารถ ดำเนินธุรกิจอย่างคล่องตัว รายการดังกล่าวได้รับการ อนุมัติจากที่ประชุม คณะกรรมการบริษัทฯ และ ได้ส่งสารสนเทศให้แก่ ตลาดหลักทรัพย์ พร้อมทั้ง ได้เปิดเผยในงบการเงินแล้ว
	9.60	กรุงเทพฯ ได้รับรายได้ เงินปันผลจาก SFO		กรุงเทพฯ ถือหุ้นใน SFO ทั้งหมด 14,399,994 หุ้น และได้รับ เงินปันผลหุ้นละ 0.67 บาท ตามอัตราที่ SFO ประกาศ จ่ายให้แก่ผู้ถือหุ้น	เป็นเงื่อนไขปกติและ เปิดเผยในงบการเงินแล้ว
	165.12				
บริษัท สยามไฟเบอร์ ออปติกส์ จำกัด (SFO) กับ บริษัท ฟุจิกระ จำกัด	47.39	SFO ซึ่งเป็น บริษัทย่อยของกรุงเทพฯ ซื้อวัตถุดิบจากฟุจิกระ จำกัด	SFO เป็นบริษัทย่อยที่ กรุงเทพฯ ถือหุ้นอยู่ร้อยละ 60.00 บริษัท ฟุจิกระ จำกัด เป็นผู้ถือหุ้นใหญ่ ใน SFO โดยถือหุ้นอยู่ ร้อยละ 25	ราคาตลาด และเงื่อนไข ทางการค้าปกติเหมือนกับ ชื่อจากบุคคลภายนอก	เป็นเงื่อนไขธุรกิจโดยปกติ และได้เปิดเผยในงบการเงิน แล้ว
	0.32	SFO ค้างชำระ ค่าวัตถุดิบกับ ฟุจิกระ จำกัด			
	47.71				
บริษัท ไทยเมทัล โพรเซสซิ่ง จำกัด (TMP)	35.44	กรุงเทพฯ ชำระค่าจ้าง หลอมวัตถุดิบ (ทองแดง) ให้กับ TMP	กรุงเทพฯ ถือหุ้นใน TMP ร้อยละ 15 คุณชัย โสภณพนิช ซึ่งเป็น กรรมการของกรุงเทพฯ และถือหุ้นในกรุงเทพฯ ร้อยละ 0.69 และถือหุ้นใน บมจ. กรุงเทพประกันภัย ร้อยละ 3.85 โดยที่ บมจ. กรุงเทพประกันภัย ถือหุ้นใน TMP ร้อยละ 5	ราคาตลาด และเงื่อนไข ทางการค้าปกติเหมือนกับ ที่จ้างบุคคลภายนอก	เป็นเงื่อนไขการค้าปกติ แต่เนื่องจากไม่มีราคาตลาด และเป็นความลับในทาง การค้าของกรุงเทพฯ ทางกรรมการตรวจสอบจึง ให้ความเห็นเพิ่มเติมว่า ราคาดังกล่าวเป็นราคาที่ ยุติธรรมและคุ้มค่ากว่าที่ กรุงเทพฯ จะลงทุนใน เครื่องจักรเพิ่ม ซึ่งรายการ ได้เปิดเผยในงบการเงินแล้ว
	2.31	กรุงเทพฯ ค้างชำระ ค่าจ้างหลอมวัตถุดิบ กับ TMP			
	3.38	กรุงเทพฯ ได้รับรายได้ เงินปันผลจาก TMP		กรุงเทพฯ ถือหุ้นใน TMP ทั้งสิ้น 225,000 หุ้นและได้รับ เงินปันผลหุ้นละ 15 บาท ตามอัตราที่ TMP ประกาศ จ่ายให้แก่ผู้ถือหุ้น	เป็นเงื่อนไขปกติและ เปิดเผยในงบการเงินแล้ว
	41.13				

รายการระหว่างกัน

ชื่อ	มูลค่า (ล้านบาท)	รายการระหว่างกัน	ความสัมพันธ์	นโยบายราคา/เงื่อนไข	หมายเหตุ
บริษัท แปซิฟิค อิเล็กทรอนิกส์ไวร์แอนด์ เคเบิล จำกัด (PEWC)	1.65	ค่าธรรมเนียมการ จัดการที่จตุรัสจ่าย ให้กับ PEWC	PEWC ถือหุ้นโดยอ้อมใน จตุรัส ร้อยละ 51	ราคาตามสัญญา เป็น ค่าใช้จ่ายสำหรับผู้บริหาร ของ PEWC ที่มาช่วยในการ บริหารจัดการที่จตุรัส	มีการทำสัญญาระหว่างกัน ซึ่งเป็นเงื่อนไขปกติ และ ได้รับอนุมัติจากที่ประชุม คณะกรรมการ พร้อมทั้งได้ เปิดเผยไว้ในงบการเงินแล้ว
	0.43	จตุรัสค้างชำระค่า ธรรมเนียมการจัดการ กับ PEWC			
บริษัท ซิกม่า เคเบิล จำกัด (Sigma)	0.32	จตุรัสได้รับรายได้ จากการขายสินค้า ให้แก่ Sigma	เป็นบริษัทในเครือของ กลุ่ม PEWC	ราคาตลาด และเงื่อนไข ทางการค้าปกติเหมือนกับ ขายให้บุคคลภายนอก	เป็นเงื่อนไขธุรกิจโดยปกติ และได้เปิดเผยในงบการเงิน แล้ว
บริษัท ออสเตอร์เลีย แปซิฟิค อิเล็กทรอนิกส์ เคเบิล จำกัด (APEC)	3.26	จตุรัสได้รับรายได้ จากการขายสินค้า ให้แก่ APEC	เป็นบริษัทในเครือของ กลุ่ม PEWC	ราคาตลาด และเงื่อนไข ทางการค้าปกติเหมือนกับ ขายให้บุคคลภายนอก	เป็นเงื่อนไขธุรกิจโดยปกติ และได้เปิดเผยในงบการเงิน แล้ว
บริษัท สยามแปซิฟิค อิเล็กทรอนิกส์ไวร์แอนด์ เคเบิล จำกัด (SPEWC) กับ บริษัท แปซิฟิค อิเล็กทรอนิกส์ไวร์แอนด์ เคเบิล จำกัด (PEWC)	29.54	SPEWC ซื้อวัตถุดิบ จาก PEWC	SPEWC เป็นบริษัทย่อยที่ จตุรัสถือหุ้นร้อยละ 100 และ PEWC เป็นบริษัทแม่ ของกลุ่มบริษัทฯ	ราคาตลาดและเงื่อนไขทาง การค้าปกติเหมือนกับซื้อ จากบุคคลภายนอก	เงื่อนไขทางการค้าปกติ เหมือนซื้อขายกับบุคคล ภายนอก และซื้อในราคาที่ ต่ำกว่าราคาตลาดเล็กน้อย เนื่องจาก PEWC มีปริมาณ วัตถุดิบ (ทองแดง) คงเหลือ เกินอยู่ ซึ่งได้รับอนุมัติจาก ที่ประชุมคณะกรรมการ พร้อมทั้งได้เปิดเผยไว้ใน งบการเงินแล้ว
	8.82	SPEWC ขายสินค้า ให้แก่ PEWC			
	5.75	ค่าธรรมเนียม การจัดการที่ SPEWC ต้องจ่ายให้แก่ PEWC			
	1.27	SPEWC ค้างชำระค่า ธรรมเนียมการจัดการ กับ PEWC		ราคาตามสัญญาที่ตกลงกัน เป็นค่าใช้จ่ายสำหรับผู้บริหาร ของ PEWC ที่มาช่วยในการ บริหารจัดการที่ SPEWC	มีการทำสัญญาระหว่างกัน ซึ่งเป็นเงื่อนไขปกติ และ ได้รับอนุมัติจากที่ประชุม คณะกรรมการ พร้อมทั้งได้ เปิดเผยไว้ในงบการเงินแล้ว
	51.04				
บมจ. อิตาเลียนไทย ดีเวลอปเม้นท์ (ITD)	55.40	จตุรัสได้รับรายได้ จากการขายสินค้าให้ ITD	นายเปรมชัย วรรณสุต และนางนิจร จรณะจิตต์ เป็นกรรมการของจตุรัส และถือหุ้นใน ITD รวมกัน อยู่ร้อยละ 30.64 (รวมครอบครัว)	ราคาตลาด และเงื่อนไข ทางการค้าปกติเหมือนกับ การขายให้บุคคลภายนอก	เป็นเงื่อนไขปกติทางธุรกิจ และเปิดเผยในงบการเงิน แล้ว
	39.69	ITD ค้างชำระ ค่าสินค้ากับจตุรัส			
บริษัท อิตาลีไทย วิศวรรรม จำกัด (Ital Thai)	8.49	จตุรัสได้รับรายได้ จากการขายสินค้าให้ Ital Thai	นางนิจร จรณะจิตต์ เป็นกรรมการของจตุรัส และ Ital Thai	ราคาตลาด และเงื่อนไข ทางการค้าปกติเหมือนกับ การขายให้บุคคลภายนอก	เป็นเงื่อนไขปกติทางธุรกิจ และเปิดเผยในงบการเงิน แล้ว
	2.55	Ital Thai ค้างชำระ ค่าสินค้ากับจตุรัส			
	106.13				

รายการระหว่างกัน

ชื่อ	มูลค่า (ล้านบาท)	รายการระหว่างกัน	ความสัมพันธ์	นโยบายราคา/เงื่อนไข	หมายเหตุ
บริษัท สยามแปซิฟิก อิเล็กทรอนิกส์ไวร์แอนด์ เคเบิล จำกัด (SPEWC) กับ บริษัท มูนวิว เวนเจอร์ส จำกัด (Moon View)	6.42	Moon View ได้ให้ เงินกู้ยืมระยะสั้นแก่ SPEWC	Moon View เป็นผู้ถือหุ้น โดยอ้อมของกลุ่มบริษัทฯ	เมื่อช่วงแรกเริ่มก่อตั้งบริษัท SPEWC, Moon View ได้ให้เงินกู้ยืมแก่ SPEWC จำนวน 194,718.58 เหรียญสหรัฐอเมริกา โดย ไม่คิดดอกเบี้ย เพื่อเป็น เงินทุนหมุนเวียนในการ ดำเนินธุรกิจของ SPEWC	SPEWC เป็นบริษัทย่อยที่ บริษัทฯ ถือหุ้นอยู่ร้อยละ 100 และเกิดจากการแลกเปลี่ยน หุ้นกันเมื่อวันที่ 2 กรกฎาคม 2545 รายการดังกล่าว เป็นรายการที่เกิดขึ้นก่อน ที่จะมีการแลกเปลี่ยนหุ้น กับบริษัทฯ อีกทั้งเป็นการให้ ความช่วยเหลือทางการเงิน แก่ SPEWC และถือได้ว่า เป็นประโยชน์ต่อการดำเนิน ธุรกิจของ SPEWC อีกทั้ง บุคคลที่เกี่ยวข้องกันไม่ได้ รับผลประโยชน์ใดๆ เป็นพิเศษจากการทำรายการ ดังกล่าว ซึ่งรายการได้ เปิดเผยไว้ในงบการเงินแล้ว
	6.42				

ข้อมูลทางการเงินที่สำคัญ

ข้อมูลทางการเงินโดยสรุปของบริษัทฯ และบริษัทย่อย ปี 2554 - 2556
สิ้นสุด วันที่ 31 ธันวาคม

(หน่วย : ล้านบาท)

	2556	2555	2554
ผลการดำเนินงาน			
รายได้รวม	6,903.99	7,537.03	7,621.71
รายได้จากการขาย	6,858.09	7,283.83	7,574.47
ค่าใช้จ่ายในการขาย	159.05	131.14	131.32
ค่าใช้จ่ายในการบริหาร	330.97	283.55	238.86
ค่าใช้จ่ายรวม	6,467.23	6,821.55	7,273.59
กำไร (ขาดทุน) สุทธิ	295.84	503.83	168.74
กำไร (ขาดทุน) สุทธิต่อหุ้น (บาท)	0.74	1.27	0.42
มูลค่าที่ตราไว้ (บาท/หุ้น)	5.00	5.00	5.00
ฐานะการเงิน			
สินทรัพย์หมุนเวียน	5,153.14	5,082.69	4,891.52
เงินลงทุนรวม	100.69	47.47	36.47
ที่ดิน อาคารและอุปกรณ์-สุทธิ	841.97	791.30	718.89
สินทรัพย์รวม	6,425.96	6,255.73	6,005.06
หนี้สินหมุนเวียน	1,731.00	1,758.13	1,816.04
หนี้สินรวม	1,825.31	1,824.64	1,844.19
ส่วนของผู้ถือหุ้นของบริษัทฯ	4,388.19	4,306.12	4,033.64
ส่วนของผู้ถือหุ้นรวม	4,600.65	4,431.09	4,160.86
มูลค่าตามบัญชี (บาท/หุ้น)	11.56	11.14	10.46
อัตราส่วนทางการเงิน			
อัตราส่วนสภาพคล่อง (เท่า)	2.98	2.89	2.69
อัตราส่วนสภาพคล่องหมุนเร็ว (เท่า)	2.10	2.02	1.79
อัตรากำไรขั้นต้น (%)	12.84	12.04	8.16
อัตรากำไร (ขาดทุน) สุทธิ (%)	4.29	6.68	2.21
อัตราผลตอบแทนต่อส่วนของผู้ถือหุ้น (%)	6.55	11.73	4.09
อัตราส่วนหนี้สินต่อส่วนของผู้ถือหุ้น (เท่า)	0.40	0.41	0.44
อัตราผลตอบแทนจากสินทรัพย์ (%)	4.67	8.22	2.71
อัตราการหมุนเวียนของสินทรัพย์ (เท่า)	1.09	1.23	1.22

การวิเคราะห์และคำอธิบายของฝ่ายจัดการ

1. ภาพรวมการดำเนินงาน

ในปี 2556 บริษัทฯ และบริษัทย่อยดำเนินธุรกิจผลิตสายไฟฟ้า สายเคเบิลโทรศัพท์ สายเคเบิลใยแก้วนำแสงและลวดอาบน้ำยา โดยรายได้หลักของกลุ่มบริษัทฯ มาจากการขายผลิตภัณฑ์ลวดทองแดงอาบน้ำยา ซึ่งขายให้แก่ลูกค้าภาคเอกชนภายในประเทศเป็นส่วนใหญ่ ยอดขายของกลุ่มบริษัทฯ ในปี 2556 ลดลงร้อยละ 5.85 เมื่อเทียบกับปีก่อน เนื่องจากการแข่งขันกันด้านราคา ประกอบกับภาวะเศรษฐกิจภายในประเทศมีการชะลอตัวลง ส่งผลให้รายได้จากการขายให้งานโครงการภาคเอกชนลดลงไปด้วย

2. ผลการดำเนินงาน และความสามารถในการทำกำไร

การวิเคราะห์รายได้

ในปี 2556 บริษัทฯ และบริษัทย่อยมีรายได้รวมทั้งสิ้น จำนวน 6,903.99 ล้านบาท ลดลง 633.03 ล้านบาท หรือลดลงร้อยละ 8.40 เมื่อเทียบกับปีก่อน ซึ่งมีรายได้รวมทั้งสิ้น จำนวน 7,537.03 ล้านบาท โดยมีรายได้จากการขายผลิตภัณฑ์ จำนวน 6,858.09 ล้านบาท ลดลง 425.74 ล้านบาท หรือลดลงร้อยละ 5.85 เมื่อเทียบกับปี 2555 จากปริมาณการขายผลิตภัณฑ์สายไฟฟ้าและสายเคเบิลโทรศัพท์ที่ลดลง ซึ่งสอดคล้องกับการลงทุนทั้งภาครัฐและภาคเอกชนที่หดตัวลง

นอกจากนี้กลุ่มบริษัทฯ มีรายได้จากการขายให้ลูกค้าในประเทศ จำนวน 4,990 ล้านบาท และขายให้ลูกค้าต่างประเทศ จำนวน 1,868 ล้านบาท โดยมีรายได้จากการขายให้ลูกค้ารายใหญ่รายหนึ่งซึ่งเป็นลูกค้ารายใหม่เป็นจำนวนเงินประมาณ 803 ล้านบาทหรือร้อยละ 11.71 ของยอดขายรวม ซึ่งมาจากการขายผลิตภัณฑ์สายไฟฟ้า

ในปี 2556 กลุ่มบริษัทฯ มีรายได้อื่นรวมจำนวน 45.90 ล้านบาท ลดลง 207.29 ล้านบาท หรือลดลงร้อยละ 81.87 เมื่อเปรียบเทียบกับปี 2555 ที่มีรายได้อื่น จำนวน 253.19 ล้านบาท สาเหตุหลักเกิดจากในปี 2555 บริษัทย่อยแห่งหนึ่งมีรายได้จากเงินชดเชยความเสียหายจากอุทกภัย จำนวน 149.09 ล้านบาท และมีกำไรจากอัตราแลกเปลี่ยน จำนวน 60.36 ล้านบาท

การวิเคราะห์ต้นทุนขายและค่าใช้จ่าย

ต้นทุนขาย

ในปี 2556 บริษัทฯ และบริษัทย่อยมีต้นทุนขายรวมจำนวน 5,977.21 ล้านบาท ลดลง 429.65 ล้านบาท หรือลดลงร้อยละ 6.71 เมื่อเทียบกับปี 2555 ซึ่งมีต้นทุนขาย จำนวน 6,406.86 ล้านบาท ซึ่งสอดคล้องกับการลดลงของยอดขาย นอกจากนี้ กลุ่มบริษัทฯ มีการโอนกลับค่าเผื่อการลดลงของมูลค่าสินค้าคงเหลือ จำนวน 10.39 ล้านบาท

ค่าใช้จ่ายในการขาย

กลุ่มบริษัทฯ มีค่าใช้จ่ายในการขายในปี 2556 จำนวน 159.05 ล้านบาท เพิ่มขึ้น 27.91 ล้านบาท หรือเพิ่มขึ้นร้อยละ 21.29 เมื่อเทียบกับปี 2555 ซึ่งมีค่าใช้จ่ายในการขายจำนวน 131.14 ล้านบาท โดยส่วนใหญ่เป็นค่าบริการและค่าธรรมเนียมที่ปรึกษา

ค่าใช้จ่ายในการบริหาร

กลุ่มบริษัทฯ มีค่าใช้จ่ายในการบริหารในปี 2556 จำนวน 330.97 ล้านบาท เพิ่มขึ้น 47.42 ล้านบาท หรือเพิ่มขึ้นร้อยละ 16.72 เมื่อเทียบกับปี 2555 ซึ่งมีค่าใช้จ่ายในการบริหาร จำนวน 283.55 ล้านบาท เนื่องจากมีผลขาดทุนจากอัตราแลกเปลี่ยน จำนวน 42.96 ล้านบาท ซึ่งเกิดจากการอ่อนค่าของค่าเงินบาทเมื่อเทียบกับสกุลเงินเหรียญสหรัฐฯ (the weakness of Thai Baht comparing with US\$) จากการนำเข้าวัตถุดิบที่ใช้ในการผลิต ในขณะที่ปี 2555 มีผลกำไรจากอัตราแลกเปลี่ยน จำนวน 60.36 ล้านบาท

ค่าใช้จ่ายทางการเงิน

กลุ่มบริษัทฯ มีค่าใช้จ่ายทางการเงินในปี 2556 จำนวน 43.75 ล้านบาท ลดลง 5.21 ล้านบาท หรือลดลงร้อยละ 10.64 เมื่อเทียบกับปี 2555 ซึ่งมีค่าใช้จ่ายทางการเงิน จำนวน 48.95 ล้านบาท เนื่องจากมีการชำระเจ้าหนี้ที่รื้อสต็อกที่ซื้อ ซึ่งเกิดจากการนำเข้าวัตถุดิบที่ใช้ในการผลิตก่อนวันครบกำหนดชำระหนี้

การวิเคราะห์และคำอธิบายของฝ่ายจัดการ

ภาษีเงินได้นิติบุคคล

ในปี 2556 กลุ่มบริษัทฯ มีภาระภาษีเงินได้นิติบุคคลจำนวน 87.40 ล้านบาท ลดลงจำนวน 40.94 ล้านบาท หรือลดลงร้อยละ 31.90 ล้านบาท เมื่อเทียบกับปี 2555 ซึ่งมีภาษีเงินได้นิติบุคคลจำนวน 128.35 ล้านบาท เนื่องจากมีกำไรจากการดำเนินงานลดลงและอัตราภาษีเงินได้ที่ลดลงเหลือร้อยละ 20 ตามพระราชกฤษฎีกาที่ประกาศลดอัตราภาษีเงินได้นิติบุคคลสำหรับปี 2555 - 2557 นอกจากนี้จากการที่กลุ่มบริษัทฯ ต้องถือปฏิบัติตามมาตรฐานการบัญชี ฉบับที่ 12 ภาษีเงินได้ ซึ่งเริ่มมีผลบังคับใช้ในปี 2556 ทำให้กลุ่มบริษัทฯ มีภาระภาษีเงินได้รอการตัดบัญชีจากการเกิดผลแตกต่างชั่วคราวและการกลับรายการผลแตกต่างชั่วคราวจำนวน 3.88 ล้านบาท ลดลงจากปีก่อนจำนวน 24.29 ล้านบาท หรือลดลงร้อยละ 86.23

กำไรสุทธิ

บริษัทฯ และบริษัทย่อยมีกำไรสุทธิในปี 2556 จำนวน 295.84 ล้านบาท ลดลงจำนวน 207.99 ล้านบาท หรือลดลงร้อยละ 41.28 เมื่อเทียบกับปี 2555 ซึ่งมีกำไรสุทธิจำนวน 503.83 ล้านบาท คิดเป็นอัตรากำไรสุทธิ อยู่ที่ร้อยละ 4.41 ในปี 2556 ลดลงจากร้อยละ 6.77 ในปี 2555 สาเหตุหลักเกิดจาก ในปี 2555 บริษัทย่อยแห่งหนึ่งซึ่งบริษัทฯ ถือหุ้นอยู่ร้อยละ 100 ได้รับเงินชดเชยความเสียหายจากอุทกภัย จำนวนเงิน 149.09 ล้านบาท และกลุ่มบริษัทฯ มีกำไรจากอัตราแลกเปลี่ยนเงินจำนวน 60.36 ล้านบาท ในขณะที่ปี 2556 กลุ่มบริษัทฯ มียอดขายสินค้าลดลงและมีผลขาดทุนจากอัตราแลกเปลี่ยนเงินจำนวน 42.96 ล้านบาท ซึ่งเกิดจากการอ่อนค่าของค่าเงินบาทเมื่อเทียบกับสกุลเงินเหรียญสหรัฐ จากการนำเข้าวัตถุดิบที่ใช้ในการผลิต

3. ความสามารถในการบริหารทรัพย์สิน

สินทรัพย์

ณ วันที่ 31 ธันวาคม 2556 บริษัทฯ และบริษัทย่อย มีสินทรัพย์รวม จำนวน 6,425.96 ล้านบาท เพิ่มขึ้น 170.22 ล้านบาท หรือเพิ่มขึ้นร้อยละ 2.72 เมื่อเปรียบเทียบกับปี 2555 ซึ่งมีสินทรัพย์รวม จำนวน 6,255.73 ล้านบาท สาเหตุหลักมาจากการเพิ่มขึ้นของเงินสดและรายการเทียบเท่าเงินสดจำนวน 173.52 ล้านบาท ซึ่งเกิดจากปี 2555 มีเงินสดที่ใช้ไปในกิจกรรมลงทุนเป็นส่วนใหญ่

ณ วันสิ้นปี 2556 กลุ่มบริษัทฯ มียอดเงินลงทุนชั่วคราวลดลงจำนวน 190 ล้านบาท จากยอด 190 ล้านบาท วันสิ้นปี 2555 เนื่องจากบริษัทฯ ได้ถอนเงินฝากประจำเพื่อจ่ายเงินปันผล

กลุ่มบริษัทฯ มียอดลูกหนี้การค้าสุทธิ ณ วันที่ 31 ธันวาคม 2556 จำนวน 2,301.20 ล้านบาท เพิ่มขึ้นจำนวน 141.01 ล้านบาท หรือเพิ่มขึ้นร้อยละ 6.53 จากยอด 2,160.19 ล้านบาท ณ วันสิ้นปี 2555 โดยส่วนใหญ่เป็นลูกหนี้การค้าที่ยังไม่ถึงกำหนดชำระ

กลุ่มบริษัทฯ มีเงินลงทุนระยะยาวอื่น ณ วันที่ 31 ธันวาคม 2556 จำนวน 97.77 ล้านบาท เพิ่มขึ้นจำนวน 64.27 ล้านบาท หรือเพิ่มขึ้นร้อยละ 191.85 จากยอด 33.50 ล้านบาท ณ วันสิ้นปี 2555 เกิดจากการลงทุนในบริษัทที่ประเทศฮ่องกงของบริษัทย่อย

กลุ่มบริษัทฯ มีที่ดิน อาคาร และอุปกรณ์ ณ วันที่ 31 ธันวาคม 2556 จำนวน 817.45 ล้านบาท เพิ่มขึ้นจำนวน 49.15 ล้านบาท หรือเพิ่มขึ้นร้อยละ 6.40 จากยอด 768.31 ล้านบาท ณ วันสิ้นปี 2555 เกิดจากซื้อเครื่องจักรใหม่สำหรับการผลิต

หนี้สิน

ณ วันที่ 31 ธันวาคม 2556 บริษัทฯ และบริษัทย่อย มีหนี้สินรวม จำนวน 1,825.31 ล้านบาท เพิ่มขึ้นเพียง 0.67 ล้านบาท หรือเพิ่มขึ้นร้อยละ 0.04 ใกล้เคียงกับยอด ณ สิ้นปี 2555 โดยแบ่งเป็นหนี้สินระยะสั้นจำนวน 1,731.00 ล้านบาท และหนี้สินระยะยาว จำนวน 94.32 ล้านบาท โดยหนี้สินระยะยาวเป็นการตั้งสำรองผลประโยชน์ระยะยาวของพนักงานเพื่อเป็นเงินชดเชยพนักงานเมื่อออกจากงานทั้งจำนวน

กลุ่มบริษัทฯ มีเงินกู้ยืมระยะสั้นจากสถาบันการเงิน ณ วันที่ 31 ธันวาคม 2556 จำนวน 334.20 ล้านบาท เพิ่มขึ้น 28.89 ล้านบาท จากยอด 305.31 ล้านบาท ณ วันสิ้นปี 2555 เป็นยอดเงินกู้ยืมระยะสั้นจากสถาบันการเงินของบริษัทย่อยในประเทศจีน

กลุ่มบริษัทฯ มียอดเจ้าหนี้ทรัสต์รีซีที (T/R) จำนวน 748.59 ล้านบาท ลดลง 159.97 ล้านบาท หรือลดลงร้อยละ 17.61 จากยอด 908.56 ล้านบาท ณ วันสิ้นปี 2555 เนื่องจากมีการชำระก่อนกำหนด

การวิเคราะห์และคำอธิบายของฝ่ายจัดการ

การวิเคราะห์กระแสเงินสด

ในปี 2556 บริษัทฯ และบริษัทย่อย มีเงินสดสุทธิจากการดำเนินงาน จำนวน 457.41 ล้านบาท เงินสดสุทธิที่ใช้ไปในกิจการลงทุน จำนวน 22.96 ล้านบาท เงินสดสุทธิที่ใช้ไปในกิจกรรมจัดหาเงินจำนวน 326.75 ล้านบาท และเงินสดเพิ่มขึ้นในผลต่างจากการเปลี่ยนแปลงค่าบกรการเงินอีกจำนวน 18.54 ล้านบาท เป็นผลให้เงินสดและรายการเทียบเท่าเงินสดเพิ่มขึ้นจำนวน 172.16 ล้านบาท โดยมีเงินสดและรายการเทียบเท่าเงินสด จำนวน 1,335.65 ล้านบาท ณ วันที่ 31 ธันวาคม 2556

เงินสดสุทธิจากกิจกรรมดำเนินงาน จำนวน 457.41 ล้านบาท เป็นผลมาจากมีกำไรก่อนจ่ายภาษีเงินได้จำนวน 395.96 ล้านบาท และมีเงินสดรับจากเงินชดเชยความเสียหายจากอุทกภัยของบริษัทย่อย จำนวน 40.00 ล้านบาท

ส่วนเงินสดสุทธิจากกิจกรรมลงทุน จำนวน 22.96 ล้านบาท เป็นเงินลงทุนชั่วคราวลดลง จำนวน 190.00 ล้านบาท ยอดซื้อเครื่องจักรและอุปกรณ์ จำนวน 143.40 ล้านบาท และเงินลงทุนระยะยาวอื่นเพิ่มขึ้น จำนวน 64.27 ล้านบาท จากการลงทุนของบริษัทย่อย

นอกจากนี้ มีเงินสดสุทธิที่ใช้ไปในกิจกรรมจัดหาเงิน จำนวน 326.75 ล้านบาท โดยเป็นการจ่ายเงินปันผล จำนวน 237.58 ล้านบาท จ่ายชำระหนี้เจ้าหนี้ทรัสต์รีซีทีส์ จำนวน 185.14 ล้านบาท และมีเงินสดรับจากการเพิ่มทุนของบริษัทย่อย จำนวน 77.70 ล้านบาท

4. สภาพคล่องและความเพียงพอของเงินทุน

สภาพคล่อง

ณ วันที่ 31 ธันวาคม 2556 บริษัทฯ และบริษัทย่อย มีอัตราส่วนสภาพคล่องอยู่ที่ 2.98 เท่า และอัตราส่วนสภาพคล่องหมุนเร็ว 2.10 เท่า โดยกลุ่มบริษัทฯ มีสภาพคล่องที่ดีขึ้นเมื่อเทียบกับอัตราส่วน ณ สิ้นปี 2555 ที่มีอัตราส่วนสภาพคล่องอยู่ที่ 2.89 เท่าและอัตราส่วนสภาพคล่องหมุนเร็วอยู่ที่ 2.02 เท่า เนื่องจากกลุ่มบริษัทฯ มีเงินสดและรายการเทียบเท่าเงินสดเพิ่มขึ้นจำนวน 173.52 ล้านบาท ซึ่งเกิดจากการเก็บเงินจากลูกหนี้การค้า อีกทั้งมีลูกหนี้การค้าที่ไม่ถึงกำหนดชำระเพิ่มขึ้นอีกจำนวน 98.08 ล้านบาท ในขณะที่กลุ่มบริษัทฯ มีหนี้สินหมุนเวียนลดลง โดยเฉพาะเจ้าหนี้ทรัสต์รีซีทีส์ที่มีจำนวนลดลง 159.97 ล้านบาท จากการที่บริษัทฯ จ่ายชำระหนี้ก่อนครบกำหนด

โครงสร้างเงินทุน

ณ วันที่ 31 ธันวาคม 2556 บริษัทฯ และบริษัทย่อย มีส่วนของผู้ถือหุ้นจำนวน 4,388.19 ล้านบาท เพิ่มขึ้นจำนวน 82.07 ล้านบาท จากยอด 4,306.12 ล้านบาท ณ วันสิ้นปี 2555 เนื่องจากมีผลกำไรขาดทุนเบ็ดเสร็จรวมในปี 2556 จำนวน 319.69 ล้านบาท ในขณะที่มีการจ่ายเงินปันผลสำหรับผลการดำเนินงานปี 2555 จำนวน 238.74 ล้านบาท

โครงสร้างเงินทุนของกลุ่มบริษัทฯ ณ วันที่ 31 ธันวาคม 2556 ประกอบด้วยหนี้สินรวมจำนวน 1,825.31 ล้านบาท และส่วนของผู้ถือหุ้นจำนวน 4,600.65 ล้านบาท คิดเป็นอัตราส่วนหนี้สินต่อส่วนของผู้ถือหุ้นเพียง 0.40 เท่า ซึ่งดีขึ้นเมื่อเทียบกับอัตราส่วน ณ สิ้นปี 2555 ซึ่งอยู่ที่ 0.41 เท่า กลุ่มบริษัทฯ จึงไม่มีความเสี่ยงจากการมีเงินทุนไม่เพียงพอ เนื่องจากมีส่วนของทุนมากกว่าหนี้สิน โดยหนี้สินส่วนใหญ่ที่มีอยู่ร้อยละ 94.83 เป็นหนี้สินหมุนเวียน ซึ่งเกิดจากการดำเนินงานของบริษัทฯ ได้แก่ เจ้าหนี้ทรัสต์รีซีทีส์ เจ้าหนี้การค้า และเงินกู้ยืมระยะสั้นจากสถาบันการเงิน

5. ปัจจัยอื่นที่อาจจะมีผลกระทบต่อผลการดำเนินงานในอนาคต

จากการที่เศรษฐกิจโลกฟื้นตัวช้า การใช้จ่ายของภาครัฐล่าช้าโดยเฉพาะส่วนของการลงทุนในโครงสร้างพื้นฐานต่างๆ ส่งผลต่อเนื่องถึงการตัดสินใจลงทุนของภาคเอกชน โดยความเชื่อมั่นของภาคเอกชนเริ่มลดลง ประกอบกับสถานการณ์ความไม่แน่นอนทางการเมืองทำให้เศรษฐกิจไทยในครึ่งปีหลังของปี 2556 ขยายตัวต่ำกว่าที่คาดการณ์ไว้ และคาดว่าเศรษฐกิจไทยในช่วงครึ่งปีแรกของปี 2557 ยังต้องเผชิญความท้าทายกับสถานการณ์ดังกล่าวอยู่

การลงทุนภาคเอกชนภายในประเทศ ได้ชะลอตัวตามความไม่แน่นอนของเศรษฐกิจไทย การกระตุ้นเศรษฐกิจของภาครัฐไม่สามารถทำได้เต็มที่ การลงทุนในโครงสร้างสาธารณูปโภคพื้นฐานบางโครงการต้องถูกเลื่อนออกไป เนื่องจากผลิตภัณฑ์ของบริษัทฯ เกี่ยวข้องกับสาธารณูปโภคพื้นฐาน โดยมีลูกค้ารายใหญ่เป็นรัฐวิสาหกิจและหน่วยงานรัฐบาล ส่งผลให้การดำเนินงานของกลุ่มบริษัทฯ ในปี 2557 ต้องเผชิญกับความท้าทายและความยากลำบากด้วย ซึ่งอาจจะส่งผลกระทบต่อความสามารถในการทำกำไร อย่างไรก็ตามกลุ่มบริษัทฯ คาดการณ์ว่าผลการดำเนินงานในปี 2557 จะไม่แตกต่างจากปี 2556 เนื่องจากบริษัทฯ ได้ซื้อเครื่องจักรใหม่เพื่อเพิ่มประสิทธิภาพในการผลิตและควบคุมต้นทุน เพื่อที่จะกำหนดราคาขายให้สามารถแข่งขันได้ในตลาด

รายงานจากคณะกรรมการตรวจสอบ

เรียน ท่านผู้ถือหุ้น

คณะกรรมการตรวจสอบของบริษัท จตุจักรโฮสเทลแอนด์เคเบิ้ล จำกัด (มหาชน) ประกอบด้วยกรรมการอิสระ จำนวน 3 ท่าน ดังนี้

1. นายพรวุฒิ สารสิน ประธานกรรมการตรวจสอบ
2. นายไฉ่ หว่า ไช่มอน ชุน กรรมการตรวจสอบ
3. นายสตีเฟน ซ่วย กู๋ กรรมการตรวจสอบ

ในปี 2556 คณะกรรมการตรวจสอบได้มีการประชุมตามวาระปกติจำนวน 4 ครั้ง และได้รายงานต่อคณะกรรมการบริษัทฯ ทุกไตรมาส สรุปการเข้าร่วมประชุมของกรรมการตรวจสอบได้ดังนี้

รายชื่อคณะกรรมการตรวจสอบ	การเข้าร่วมประชุม/การประชุมทั้งหมด(ครั้ง)
1. นายพรวุฒิ สารสิน	4/4
2. นายไฉ่ หว่า ไช่มอน ชุน	4/4
3. นายสตีเฟน ซ่วย กู๋	4/4

สาระสำคัญในการปฏิบัติหน้าที่ของคณะกรรมการตรวจสอบของบริษัทฯ สำหรับปี 2556 สรุปได้ดังนี้

- ประชุมร่วมกับผู้สอบบัญชีภายนอกและผู้ตรวจสอบภายใน เพื่อพิจารณาเรื่องต่างๆ และประเมินระบบการควบคุมภายใน ให้มีความเหมาะสมและเพียงพอ
- สอบทานงบการเงินรายไตรมาสและงบการเงินประจำปี 2556 ตลอดจนเอกสารที่เกี่ยวข้อง ให้มีความถูกต้อง ครบถ้วน มีการเปิดเผยข้อมูลเพียงพอเชื่อถือได้ และสอดคล้องกับมาตรฐานการบัญชีที่รับรองทั่วไป นอกจากนี้ ได้พิจารณาข้อเสนอแนะในการปรับปรุงแนวทางการปฏิบัติทางบัญชีเพื่อให้สอดคล้องกับมาตรฐานการบัญชีฉบับปรับปรุงและมาตรฐานการบัญชีใหม่ด้วย
- สอบทานการเปิดเผยข้อมูลรายการระหว่างกันของบริษัทฯ กับบริษัทที่เกี่ยวข้อง โดยไม่พบรายการที่อาจมีความขัดแย้งทางผลประโยชน์
- สอบทานการปฏิบัติตามพระราชบัญญัติหลักทรัพย์และตลาดหลักทรัพย์ ข้อบังคับ ข้อกำหนด และกฎหมายที่เกี่ยวข้องกับการดำเนินธุรกิจของบริษัทฯ เพื่อให้มั่นใจว่าบริษัทฯ มีการปฏิบัติตามกฎหมายที่เกี่ยวข้องอย่างถูกต้อง
- ให้ความเห็นและข้อเสนอแนะแก่คณะกรรมการบริษัทฯ เกี่ยวกับงบการเงินและข้อมูลอื่นๆ ที่เกี่ยวข้อง
- ติดตามผลการปฏิบัติงานของหน่วยงานตรวจสอบภายใน

ในปี 2556 ผู้สอบบัญชีรับอนุญาตจากบริษัท สำนักงาน อีวาย จำกัด (เดิมชื่อ บริษัท สำนักงาน เอ็นส์ แอนด์ ยัง จำกัด) ได้ปฏิบัติหน้าที่ได้อย่างเหมาะสมและมีประสิทธิภาพ คณะกรรมการตรวจสอบจึงได้เสนอต่อที่ประชุมคณะกรรมการเพื่อพิจารณาแต่งตั้งผู้สอบบัญชีรับอนุญาตจากบริษัท สำนักงาน อีวาย จำกัด เป็นผู้สอบบัญชีของบริษัทฯ ประจำปี 2557 โดยกำหนดค่าตอบแทนผู้สอบบัญชีของบริษัทฯ และบริษัทย่อย เป็นจำนวนเงินรวม 4.89 ล้านบาท และให้นำเสนอต่อที่ประชุมสามัญผู้ถือหุ้นประจำปี 2557 เพื่อพิจารณาอนุมัติต่อไป

ในนามคณะกรรมการตรวจสอบ
ของบริษัท จตุจักรโฮสเทลแอนด์เคเบิ้ล จำกัด (มหาชน)

(นายพรวุฒิ สารสิน)

ประธานกรรมการตรวจสอบ

19 มีนาคม 2557

รายงานความรับผิดชอบต่อคณะกรรมการต่อรายงานทางการเงิน

งบการเงินของบริษัท จรุงไทยไวร์แอนด์เคเบิล จำกัด (มหาชน) และบริษัทย่อย สำหรับปี 2556 ได้จัดทำขึ้นตามมาตรฐานการบัญชีที่กำหนดในพระราชบัญญัติวิชาชีพการบัญชี พ.ศ. 2547 และการแสดงรายงานในงบการเงินได้จัดทำขึ้นเพื่อให้เป็นไปตามข้อกำหนดในพระราชบัญญัติการบัญชี พ.ศ. 2543

คณะกรรมการบริษัทฯ เป็นผู้รับผิดชอบต่องบการเงินของบริษัท จรุงไทยไวร์แอนด์เคเบิล จำกัด (มหาชน) และบริษัทย่อยที่จัดทำขึ้น เพื่อให้เกิดความมั่นใจว่า ข้อมูลในงบการเงินดังกล่าว ถูกต้องครบถ้วน และได้จัดทำขึ้นตามมาตรฐานการบัญชีที่รับรองทั่วไปในประเทศไทย โดยเลือกใช้นโยบายบัญชีที่เหมาะสมและถือปฏิบัติอย่างสม่ำเสมอ ตลอดจนได้แสดงฐานะการเงินและผลการดำเนินงานที่เป็นจริงและสมเหตุสมผล รวมทั้งได้เปิดเผยข้อมูลที่สำคัญอย่างเพียงพอไว้ในหมายเหตุประกอบงบการเงินแล้ว

วันที่ 19 มีนาคม 2557

ในนามคณะกรรมการบริษัท จรุงไทยไวร์แอนด์เคเบิล จำกัด (มหาชน)



(นายชัย ไสภณพนิช)

ประธานกรรมการ



(นายสุน ทาว/เฮิน)

กรรมการผู้อำนวยการ

รายงานของผู้สอบบัญชีรับอนุญาต

เสนอต่อผู้ถือหุ้นของบริษัท จรุงไทยไวร์แอนด์เคเบิล จำกัด (มหาชน)

ข้าพเจ้าได้ตรวจสอบงบการเงินรวมของบริษัท จรุงไทยไวร์แอนด์เคเบิล จำกัด (มหาชน) และบริษัทย่อย ซึ่งประกอบด้วยงบแสดงฐานะการเงินรวม ณ วันที่ 31 ธันวาคม 2556 งบกำไรขาดทุนรวม งบกำไรขาดทุนเบ็ดเสร็จรวม งบแสดงการเปลี่ยนแปลงส่วนของผู้ถือหุ้นรวมและงบกระแสเงินสดรวม สำหรับปีสิ้นสุดวันเดียวกัน รวมถึงหมายเหตุสรุปนโยบายการบัญชีที่สำคัญและหมายเหตุเรื่องอื่นๆ และได้ตรวจสอบงบการเงินเฉพาะกิจการของบริษัท จรุงไทยไวร์แอนด์เคเบิล จำกัด (มหาชน) ด้วยเช่นกัน

ความรับผิดชอบของผู้บริหารต่องบการเงิน

ผู้บริหารเป็นผู้รับผิดชอบในการจัดทำและการนำเสนอของงบการเงินเหล่านี้ โดยถูกต้องตามที่ควรตามมาตรฐานการรายงานทางการเงิน และรับผิดชอบเกี่ยวกับการควบคุมภายในที่ผู้บริหารพิจารณาว่าจำเป็น เพื่อให้สามารถจัดทำงบการเงินที่ปราศจากการแสดงข้อมูลที่ขัดต่อข้อเท็จจริงอันเป็นสาระสำคัญไม่ว่าจะเกิดจากการทุจริตหรือข้อผิดพลาด

ความรับผิดชอบของผู้สอบบัญชี

ข้าพเจ้าเป็นผู้รับผิดชอบในการแสดงความเห็นต่องบการเงินดังกล่าวจากผลการตรวจสอบของข้าพเจ้า ข้าพเจ้าได้ปฏิบัติตามตรวจสอบตามมาตรฐานการสอบบัญชี ซึ่งกำหนดให้ข้าพเจ้าปฏิบัติตามข้อกำหนดด้านจรรยาบรรณ รวมถึงวางแผนและปฏิบัติตามตรวจสอบเพื่อให้ได้ความเชื่อมั่นอย่างสมเหตุสมผลว่างบการเงินปราศจากการแสดงข้อมูลที่ขัดต่อข้อเท็จจริงอันเป็นสาระสำคัญหรือไม่

การตรวจสอบรวมถึงการใช้วิธีการตรวจสอบเพื่อให้ได้มาซึ่งหลักฐานการสอบบัญชีเกี่ยวกับจำนวนเงินและการเปิดเผยข้อมูลในงบการเงิน วิธีการตรวจสอบที่เลือกใช้ขึ้นอยู่กับดุลยพินิจของผู้สอบบัญชี ซึ่งรวมถึงการประเมินความเสี่ยงจากการแสดงข้อมูลที่ขัดต่อข้อเท็จจริงอันเป็นสาระสำคัญของงบการเงินไม่ว่าจะเกิดจากการทุจริตหรือข้อผิดพลาดในการประเมินความเสี่ยงดังกล่าว ผู้สอบบัญชีพิจารณการควบคุมภายในที่เกี่ยวข้องกับการจัดทำและการนำเสนอของงบการเงินโดยถูกต้องตามที่ควรของกิจการ เพื่อออกแบบวิธีการตรวจสอบที่เหมาะสมกับสถานการณ์ แต่ไม่ใช่เพื่อวัตถุประสงค์ในการแสดงความเห็นต่อประสิทธิภาพของการควบคุมภายในของกิจการ การตรวจสอบรวมถึงการประเมินความเหมาะสมของนโยบายการบัญชีที่ผู้บริหารใช้และความสมเหตุสมผลของประมาณการทางบัญชีที่จัดทำขึ้นโดยผู้บริหาร รวมทั้งการประเมินการนำเสนอของงบการเงินโดยรวม

ข้าพเจ้าเชื่อว่าหลักฐานการสอบบัญชีที่ข้าพเจ้าได้รับเพียงพอและเหมาะสมเพื่อใช้เป็นเกณฑ์ในการแสดงความเห็นของข้าพเจ้า

ความเห็น

ข้าพเจ้าเห็นว่า งบการเงินข้างต้นนี้แสดงฐานะการเงิน ณ วันที่ 31 ธันวาคม 2556 ผลการดำเนินงานและกระแสเงินสด สำหรับปีสิ้นสุดวันเดียวกันของบริษัท จรุงไทยไวร์แอนด์เคเบิล จำกัด (มหาชน) และบริษัทย่อย และเฉพาะของบริษัท จรุงไทยไวร์แอนด์เคเบิล จำกัด (มหาชน) โดยถูกต้องตามที่ควรในสาระสำคัญตามมาตรฐานการรายงานทางการเงิน

ข้อมูลและเหตุการณ์ที่เน้น

ข้าพเจ้าขอให้สังเกตหมายเหตุประกอบงบการเงินข้อ 3 เกี่ยวกับการเปลี่ยนแปลงนโยบายการบัญชี เนื่องจากการนำมาตราฐานการบัญชี ฉบับที่ 12 เรื่องภาษีเงินได้ มาถือปฏิบัติ บริษัทฯ ได้ปรับย้อนหลังงบการเงินรวม และงบการเงินเฉพาะกิจการ สำหรับปีสิ้นสุดวันที่ 31 ธันวาคม 2555 ที่แสดงเป็นข้อมูลเปรียบเทียบ เพื่อสะท้อนรายการปรับปรุงจากการเปลี่ยนแปลงนโยบายการบัญชีดังกล่าว และนำเสนอแสดงฐานะการเงินรวมและงบแสดงฐานะการเงินเฉพาะกิจการ ณ วันที่ 1 มกราคม 2555 เพื่อเป็นข้อมูลเปรียบเทียบ โดยใช้นโยบายการบัญชีเกี่ยวกับภาษีเงินได้ที่ได้นำมาถือปฏิบัติใหม่ด้วยเช่นกัน ทั้งนี้ ข้าพเจ้ามิได้แสดงความเห็นอย่างมีเงื่อนไขต่อกรณีนี้แต่อย่างใด



วราพร ประภาศิริกุล

ผู้สอบบัญชีรับอนุญาต เลขทะเบียน 4579

บริษัท สำนักงาน อีวาย จำกัด

(เดิมชื่อ บริษัท สำนักงาน เอ็นเอส แอนด์ ยัง จำกัด)

กรุงเทพฯ: 28 กุมภาพันธ์ 2557

งบแสดงฐานะการเงิน

บริษัท จรุงไทยไวร์แอนด์เคเบิล จำกัด (มหาชน) และบริษัทย่อย

ณ วันที่ 31 ธันวาคม 2556

(หน่วย : บาท)

หมายเหตุ	งบการเงินรวม			งบการเงินเฉพาะกิจการ			
	31 ธันวาคม	31 ธันวาคม	1 มกราคม	31 ธันวาคม	31 ธันวาคม	1 มกราคม	
	2556	2555	2555	2556	2555	2555	
		(ปรับปรุงใหม่)			(ปรับปรุงใหม่)		
สินทรัพย์							
สินทรัพย์หมุนเวียน							
เงินสดและรายการเทียบเท่าเงินสด	7	1,335,647,460	1,162,131,056	1,368,357,304	542,883,136	291,679,946	528,011,404
เงินลงทุนชั่วคราว		-	190,000,000	80,000,000	-	100,000,000	-
ลูกหนี้การค้าและลูกหนี้อื่น	9	2,303,683,409	2,205,602,004	1,812,294,039	1,242,282,899	1,098,843,398	1,001,413,396
สินค้าคงเหลือ	10	1,469,165,217	1,449,861,033	1,495,297,518	911,277,300	835,820,530	710,354,040
สินทรัพย์หมุนเวียนอื่น		44,647,747	75,096,557	135,571,853	2,077,859	2,884,867	50,648,215
รวมสินทรัพย์หมุนเวียน		5,153,143,833	5,082,690,650	4,891,520,714	2,698,521,194	2,329,228,741	2,290,427,055
สินทรัพย์ไม่หมุนเวียน							
เงินฝากธนาคารที่มีภาระค้ำประกัน		261,700,000	261,700,000	261,729,044	-	-	-
เงินให้กู้ยืมระยะยาวแก่บริษัทย่อย	8	-	-	-	20,077,740	14,052,315	14,354,027
เงินลงทุนในบริษัทย่อย	11	-	-	-	1,224,749,375	1,209,749,751	1,204,749,876
เงินลงทุนในบริษัทร่วม	12	2,923,378	13,965,917	13,965,917	-	-	-
เงินลงทุนระยะยาวอื่น	13	97,770,000	33,500,000	22,500,000	22,500,000	22,500,000	22,500,000
อสังหาริมทรัพย์เพื่อการลงทุน	14	24,513,503	22,996,897	24,232,841	17,817,809	15,733,059	16,400,859
ที่ดิน อาคารและอุปกรณ์	15	817,452,889	768,306,535	694,660,946	439,883,317	440,255,368	420,801,681
สินทรัพย์ภาษีเงินได้รอการตัดบัญชี	22	45,114,608	50,040,242	71,510,849	24,876,007	23,939,567	15,235,296
สินทรัพย์ไม่หมุนเวียนอื่น		23,339,257	22,533,505	24,935,492	2,344,010	2,055,624	2,127,346
รวมสินทรัพย์ไม่หมุนเวียน		1,272,813,635	1,173,043,096	1,113,535,089	1,752,248,258	1,728,285,684	1,696,169,085
รวมสินทรัพย์		6,425,957,468	6,255,733,746	6,005,055,803	4,450,769,452	4,057,514,425	3,986,596,140

หมายเหตุประกอบงบการเงินเป็นส่วนหนึ่งของงบการเงินนี้

งบแสดงฐานะการเงิน (ต่อ)

บริษัท จุฬาลงกรณ์ประกันภัย จำกัด (มหาชน) และบริษัทย่อย

ณ วันที่ 31 ธันวาคม 2556

(หน่วย : บาท)

หมายเหตุ	งบการเงินรวม			งบการเงินเฉพาะกิจการ		
	31 ธันวาคม 2556	31 ธันวาคม 2555	1 มกราคม 2555	31 ธันวาคม 2556	31 ธันวาคม 2555	1 มกราคม 2555
		(ปรับปรุงใหม่)			(ปรับปรุงใหม่)	
หนี้สินและส่วนของผู้ถือหุ้น						
หนี้สินหมุนเวียน						
เงินกู้ยืมระยะสั้นจากสถาบันการเงิน	16	334,200,483	305,308,440	284,353,200	-	-
เจ้าหนี้ทรัสต์รีซีที	16	748,588,919	908,557,409	1,083,284,231	161,235,162	263,845,697
เจ้าหนี้การค้าและเจ้าหนี้อื่น	17	544,008,711	416,579,004	349,323,125	366,440,384	170,273,341
เงินกู้ยืมระยะสั้นจากบริษัทที่เกี่ยวข้องกัน	8	6,415,860	5,992,951	6,198,262	-	-
ภาษีเงินได้ค้างจ่าย		41,600,986	66,185,179	47,283,700	36,674,274	58,068,259
หนี้สินหมุนเวียนอื่น		56,181,780	55,503,021	45,596,819	45,934,491	46,948,166
รวมหนี้สินหมุนเวียน		1,730,996,739	1,758,126,004	1,816,039,337	610,284,311	449,411,227
หนี้สินไม่หมุนเวียน						
สำรองผลประโยชน์ระยะยาวของพนักงาน	18	94,315,002	66,108,909	23,672,076	77,634,057	55,630,853
หนี้สินไม่หมุนเวียนอื่น		-	409,970	4,479,881	300,000	709,970
รวมหนี้สินไม่หมุนเวียน		94,315,002	66,518,879	28,151,957	77,934,057	21,289,881
รวมหนี้สิน		1,825,311,741	1,824,644,883	1,844,191,294	688,218,368	505,752,050
ส่วนของผู้ถือหุ้น						
ทุนเรือนหุ้น						
ทุนจดทะเบียน						
หุ้นสามัญ 397,906,284 หุ้น มูลค่าหุ้นละ 5 บาท		1,989,531,420	1,989,531,420	1,989,531,420	1,989,531,420	1,989,531,420
ทุนออกจำหน่ายและชำระเต็มมูลค่าแล้ว						
หุ้นสามัญ 397,906,284 หุ้น มูลค่าหุ้นละ 5 บาท		1,989,531,420	1,989,531,420	1,989,531,420	1,989,531,420	1,989,531,420
ส่วนเกินมูลค่าหุ้นสามัญ		1,105,933,696	1,105,933,696	1,105,933,696	1,105,933,696	1,105,933,696
กำไรสะสม						
จัดสรรแล้ว-สำรองตามกฎหมาย	19	170,000,000	147,000,000	131,000,000	170,000,000	147,000,000
ยังไม่ได้จัดสรร		1,109,661,937	1,071,389,873	809,330,748	497,085,968	309,297,259
องค์ประกอบอื่นของส่วนของผู้ถือหุ้น		13,065,934	(7,736,681)	(2,153,660)	-	-
ส่วนของผู้ถือหุ้นของบริษัทฯ		4,388,192,987	4,306,118,308	4,033,642,204	3,762,551,084	3,551,762,375
ส่วนของผู้มีส่วนได้เสียที่ไม่มีอำนาจควบคุม						
ของบริษัทย่อย		212,452,740	124,970,555	127,222,305	-	-
รวมส่วนของผู้ถือหุ้น		4,600,645,727	4,431,088,863	4,160,864,509	3,762,551,084	3,457,620,050
รวมหนี้สินและส่วนของผู้ถือหุ้น		6,425,957,468	6,255,733,746	6,005,055,803	4,450,769,452	3,986,596,140

หมายเหตุประกอบงบการเงินเป็นส่วนหนึ่งของงบการเงินนี้

งบกำไรขาดทุน

บริษัท จรุงไทยไวร์แอนด์เคเบิล จำกัด (มหาชน) และบริษัทย่อย

สำหรับปีสิ้นสุดวันที่ 31 ธันวาคม 2556

(หน่วย : บาท)

หมายเหตุ	งบการเงินรวม		งบการเงินเฉพาะกิจการ	
	2556	2555	2556	2555
		(ปรับปรุงใหม่)		(ปรับปรุงใหม่)
รายได้				
รายได้จากการขาย	6,858,089,942	7,283,833,329	3,107,686,200	3,489,833,118
รายได้อื่น				
ดอกเบี๋ยรับ	32,447,357	31,497,422	9,835,504	8,813,559
กำไรจากอัตราแลกเปลี่ยน	-	60,360,497	-	20,838,897
รายได้ค่าธรรมเนียมการจัดการ	-	-	50,049,037	38,114,745
เงินปันผลรับ	3,374,855	3,375,000	174,444,855	15,375,000
เงินชดเชยความเสียหายจากอุทกภัย	21	-	-	-
อื่นๆ	10,081,794	8,873,011	23,772,063	20,334,221
รวมรายได้	6,903,993,948	7,537,026,542	3,365,787,659	3,593,309,540
ค่าใช้จ่าย				
ต้นทุนขาย	5,987,596,330	6,542,544,029	2,499,154,000	2,941,217,931
ค่าเผื่อการลดลงของมูลค่าสินค้าคงเหลือ (โอนกลับ)	(10,388,395)	(135,683,235)	5,923,933	(16,911,595)
รวมต้นทุนขาย	5,977,207,935	6,406,860,794	2,505,077,933	2,924,306,336
ค่าใช้จ่ายในการขาย	159,051,787	131,137,814	110,082,187	91,238,846
ค่าใช้จ่ายในการบริหาร	330,966,728	283,548,335	224,005,672	153,747,415
รวมค่าใช้จ่าย	6,467,226,450	6,821,546,943	2,839,165,792	3,169,292,597
กำไรก่อนส่วนแบ่งกำไรจากเงินลงทุนในบริษัทร่วม				
ค่าใช้จ่ายทางการเงิน และค่าใช้จ่ายภาษีเงินได้	436,767,498	715,479,599	526,621,867	424,016,943
ส่วนแบ่งกำไรจากเงินลงทุนในบริษัทร่วม	12	2,938,862	-	-
กำไรก่อนค่าใช้จ่ายทางการเงินและค่าใช้จ่ายภาษีเงินได้	439,706,360	715,479,599	526,621,867	424,016,943
ค่าใช้จ่ายทางการเงิน	(43,745,332)	(48,952,027)	(4,319,673)	(6,883,080)
กำไรก่อนค่าใช้จ่ายภาษีเงินได้	395,961,028	666,527,572	522,302,194	417,133,863
ค่าใช้จ่ายภาษีเงินได้	22	(91,284,287)	(77,113,798)	(97,219,163)
กำไรสำหรับปี	304,676,741	510,005,793	445,188,396	319,914,700
การแบ่งปันกำไร				
ส่วนที่เป็นของผู้ถือหุ้นของบริษัทฯ	295,839,441	503,831,500	445,188,396	319,914,700
ส่วนที่เป็นของผู้มีส่วนได้เสียที่ไม่มีอำนาจควบคุม ของบริษัทย่อย	8,837,300	6,174,293		
	304,676,741	510,005,793		
กำไรต่อหุ้น	23			
กำไรต่อหุ้นขั้นพื้นฐาน				
กำไรส่วนที่เป็นของผู้ถือหุ้นของบริษัทฯ	0.74	1.27	1.12	0.80

หมายเหตุประกอบงบการเงินเป็นส่วนหนึ่งของงบการเงินนี้

งบกำไรขาดทุนเบ็ดเสร็จ

บริษัท จุฬาลงกรณ์อินเตอร์เนชันแนล จำกัด (มหาชน) และบริษัทย่อย

สำหรับปีสิ้นสุดวันที่ 31 ธันวาคม 2556

(หน่วย : บาท)

หมายเหตุ	งบการเงินรวม		งบการเงินเฉพาะกิจการ	
	2556	2555	2556	2555
		(ปรับปรุงใหม่)		(ปรับปรุงใหม่)
กำไรสำหรับปี	304,676,741	510,005,793	445,188,396	319,914,700
กำไรขาดทุนเบ็ดเสร็จอื่น:				
ผลกำไร (ขาดทุน) จากการประมาณการตามหลัก				
คณิตศาสตร์ประกันภัย	18	5,219,370	(33,525,039)	5,428,982
ผลกระทบของภาษีเงินได้	22	(1,043,874)	6,705,008	(1,085,796)
ผลต่างของอัตราแลกเปลี่ยนจากการแปลงค่า				
งบการเงินที่เป็นเงินตราต่างประเทศ		28,149,855	(6,009,064)	-
กำไรขาดทุนเบ็ดเสร็จอื่นสำหรับปี	32,325,351	(32,829,095)	4,343,186	(26,820,031)
กำไรขาดทุนเบ็ดเสร็จรวมสำหรับปี	337,002,092	477,176,698	449,531,582	293,094,669
การแบ่งปันกำไรขาดทุนเบ็ดเสร็จรวม				
ส่วนที่เป็นของผู้ถือหุ้นของบริษัทฯ		319,692,472	471,428,448	449,531,582
ส่วนที่เป็นของผู้มีส่วนได้เสียที่ไม่มีอำนาจควบคุม				
ของบริษัทย่อย		17,309,620	5,748,250	-
		337,002,092	477,176,698	449,531,582
				293,094,669

หมายเหตุประกอบงบการเงินเป็นส่วนหนึ่งของงบการเงินนี้

งบแสดงการเปลี่ยนแปลงส่วนของผู้ถือหุ้น

บริษัท จุฬารายไอเวสต์แอนด์เคเบิล จำกัด (มหาชน) และบริษัทย่อย

สำหรับปีสิ้นสุดวันที่ 31 ธันวาคม 2556
(หน่วย: บาท)

	งบการเงินรวม											
	ส่วนของผู้ถือหุ้นของบริษัทฯ					ส่วนของผู้ถือหุ้นของบริษัทฯ						
	ทุนเรือนหุ้น ที่ออกและ ชำระแล้ว	ส่วนเกิน มูลค่า หุ้นสามัญ	องค์ประกอบอื่นของผู้ถือหุ้น		รวม องค์ประกอบอื่น ของผู้ถือหุ้น	รวมส่วน ของผู้ถือหุ้น ของบริษัทฯ	ส่วนของผู้ ถือหุ้น ที่ไม่ได้เสีย ค่าของ ของบริษัทฯ	รวม ส่วน ของผู้ ถือหุ้น	ส่วนของผู้ ถือหุ้น ที่ไม่ได้เสีย ค่าของ ของบริษัทฯ	รวม ส่วน ของผู้ ถือหุ้น		
จัดสรรแล้ว			กำไรสะสม ยังไม่ได้จัดสรร	กำไรขาดทุน เบ็ดเสร็จอื่น							รายการอื่นของ การเปลี่ยนแปลง ที่เกิดจากผู้ถือหุ้น	ส่วนเกินทุนจากการ เปลี่ยนแปลงสัดส่วน เงินลงทุนในบริษัทย่อย
1,989,531,420	1,105,933,696	131,000,000	738,714,849	(2,153,660)	-	131,000,000	738,714,849	(2,153,660)	-	3,963,026,305	126,327,355	4,089,353,660
-	-	-	70,615,899	-	-	-	70,615,899	-	-	70,615,899	894,950	71,510,849
1,989,531,420	1,105,933,696	131,000,000	809,330,748	(2,153,660)	-	131,000,000	809,330,748	(2,153,660)	-	4,033,642,204	127,222,305	4,160,864,509
-	-	-	(198,952,344)	-	-	-	(198,952,344)	-	-	(198,952,344)	-	(198,952,344)
-	-	-	477,011,469	(5,583,021)	-	-	477,011,469	(5,583,021)	-	471,428,448	5,748,250	477,176,698
-	-	16,000,000	(16,000,000)	-	-	-	-	-	-	-	-	-
-	-	-	-	-	-	-	-	-	-	-	(8,000,000)	(8,000,000)
1,989,531,420	1,105,933,696	147,000,000	1,071,389,873	(7,736,681)	-	147,000,000	1,071,389,873	(7,736,681)	-	4,306,118,308	124,970,555	4,431,088,863
1,989,531,420	1,105,933,696	147,000,000	1,022,237,641	(7,736,681)	-	147,000,000	1,022,237,641	(7,736,681)	-	4,256,966,076	124,082,545	4,381,048,621
-	-	-	49,152,232	-	-	-	49,152,232	-	-	49,152,232	888,010	50,040,242
1,989,531,420	1,105,933,696	147,000,000	1,071,389,873	(7,736,681)	-	147,000,000	1,071,389,873	(7,736,681)	-	4,306,118,308	124,970,555	4,431,088,863
-	-	-	(238,742,873)	-	-	-	(238,742,873)	-	-	(238,742,873)	-	(238,742,873)
-	-	-	300,014,937	19,677,535	-	-	300,014,937	19,677,535	-	319,692,472	17,309,620	337,002,092
-	-	23,000,000	(23,000,000)	-	-	-	-	-	-	-	-	-
-	-	-	-	-	-	-	-	1,125,080	-	1,125,080	76,572,565	77,697,645
-	-	-	-	-	-	-	-	-	-	-	(6,400,000)	(6,400,000)
1,989,531,420	1,105,933,696	170,000,000	1,109,661,937	11,940,864	-	170,000,000	1,109,661,937	11,940,864	-	4,388,192,987	212,452,740	4,600,645,727

หมายเหตุประกอบงบการเงินเป็นส่วนหนึ่งของงบการเงินนี้

งบแสดงการเปลี่ยนแปลงส่วนของผู้ถือหุ้น (ต่อ)

บริษัท จูโกลีโคโนอินคเคเบิล จำกัด (มหาชน) และบริษัทย่อย

สำหรับปีสิ้นสุด ณ วันที่ 31 ธันวาคม 2556
(หน่วย: บาท)

งบการเงินเฉพาะกิจการ

	ทุนเรือนหุ้น ที่ออกและชำระแล้ว	ส่วนเกินมูลค่า หุ้นสามัญ	กำไรสะสม		รวมส่วนของผู้ ถือหุ้น
			จัดสรรแล้ว	ยังไม่จัดสรร	
ยอดคงเหลือ ณ วันที่ 31 ธันวาคม 2554 - ตามที่รายงานไว้เดิม	1,989,531,420	1,105,933,696	131,000,000	215,919,638	3,442,384,754
ผลสะสมจากการเปลี่ยนแปลงนโยบายการบัญชีเกี่ยวกับภาษีเงินได้ (หมายเหตุ 4)	-	-	-	15,235,296	15,235,296
ยอดคงเหลือ ณ วันที่ 31 ธันวาคม 2554 - หลังการปรับปรุง	1,989,531,420	1,105,933,696	131,000,000	231,154,934	3,457,620,050
เงินปันผลจ่าย (หมายเหตุ 26)	-	-	-	(198,952,344)	(198,952,344)
กำไรขาดทุนเบ็ดเสร็จรวมสำหรับปีปรับปรุงใหม่	-	-	-	293,094,669	293,094,669
โอนกำไรสะสมที่ยังไม่ได้จัดสรรเป็นสำรองตามกฎหมาย	-	-	16,000,000	(16,000,000)	-
ยอดคงเหลือ ณ วันที่ 31 ธันวาคม 2555 - หลังการปรับปรุง	1,989,531,420	1,105,933,696	147,000,000	309,297,259	3,551,762,375
ยอดคงเหลือ ณ วันที่ 31 ธันวาคม 2555 - ตามที่รายงานไว้เดิม	1,989,531,420	1,105,933,696	147,000,000	285,357,692	3,527,822,808
ผลสะสมจากการเปลี่ยนแปลงนโยบายการบัญชีเกี่ยวกับภาษีเงินได้ (หมายเหตุ 4)	-	-	-	23,939,567	23,939,567
ยอดคงเหลือ ณ วันที่ 31 ธันวาคม 2555 - หลังการปรับปรุง	1,989,531,420	1,105,933,696	147,000,000	309,297,259	3,551,762,375
เงินปันผลจ่าย (หมายเหตุ 26)	-	-	-	(238,742,873)	(238,742,873)
กำไรขาดทุนเบ็ดเสร็จรวมสำหรับปี	-	-	-	449,531,582	449,531,582
โอนกำไรสะสมที่ยังไม่ได้จัดสรรเป็นสำรองตามกฎหมาย	-	-	23,000,000	(23,000,000)	-
ยอดคงเหลือ ณ วันที่ 31 ธันวาคม 2556	1,989,531,420	1,105,933,696	170,000,000	497,085,968	3,762,551,084

หมายเหตุประกอบงบการเงินเป็นส่วนหนึ่งของงบการเงินนี้

งบกระแสเงินสด

บริษัท จรุงไทยไวร์แอนด์เคเบิล จำกัด (มหาชน) และบริษัทย่อย

สำหรับปีสิ้นสุดวันที่ 31 ธันวาคม 2556

(หน่วย : บาท)

	งบการเงินรวม		งบการเงินเฉพาะกิจการ	
	2556	2555 (ปรับปรุงใหม่)	2556	2555 (ปรับปรุงใหม่)
กระแสเงินสดจากกิจกรรมดำเนินงาน				
กำไรก่อนภาษี	395,961,028	666,527,572	522,302,194	417,133,863
รายการปรับกระทบยอดกำไรก่อนภาษีเป็นเงินสดรับ (จ่าย)				
จากกิจกรรมดำเนินงาน				
รายได้เงินปันผล	(3,374,855)	(3,375,000)	(174,444,855)	(15,375,000)
เงินชดเชยความเสียหายจากอุทกภัย	-	(149,087,283)	-	-
ค่าเสื่อมราคาและค่าตัดจำหน่าย	102,948,503	101,643,459	55,307,152	52,283,554
หนี้สงสัยจะสูญ - ลูกหนี้การค้า (โอนกลับ)	(23,823,861)	(12,974,539)	2,368,956	(3,352,995)
หนี้สงสัยจะสูญ - เงินให้กู้ยืมระยะยาวแก่บริษัทย่อย	-	-	14,052,315	-
ค่าเผื่อการลดลงของมูลค่าสินค้าคงเหลือ (โอนกลับ)	(10,388,395)	(135,683,235)	5,923,933	(16,911,595)
ขาดทุนจากสัญญาขายสินค้า (โอนกลับ)	(676,792)	676,792	(676,792)	676,792
ค่าเผื่อการด้อยค่าของเงินลงทุนในบริษัทร่วม	13,965,917	-	-	-
โอนกลับค่าเผื่อการด้อยค่าของเงินลงทุนระยะยาวอื่น	-	(1,580,220)	-	(1,580,220)
กำไรจากการจำหน่ายที่ดิน อาคารและอุปกรณ์	(3,422,251)	(472,981)	(2,031,753)	(1,295,612)
โอนกลับค่าเผื่อการด้อยค่าของที่ดิน อาคารและอุปกรณ์	-	(780,000)	-	-
ขาดทุนจากการด้อยค่าของสังหาริมทรัพย์เพื่อการลงทุน (โอนกลับ)	(2,084,750)	667,800	(2,084,750)	667,800
ส่วนแบ่งกำไรจากเงินลงทุนในบริษัทร่วม	(2,938,862)	-	-	-
สำรองผลประโยชน์ระยะยาวของพนักงาน	37,956,824	40,679,357	31,043,106	33,528,889
ขาดทุน (กำไร) จากอัตราแลกเปลี่ยนที่ยังไม่เกิดขึ้นจริง	21,810,477	(2,648,226)	6,330,728	(224,019)
ดอกเบี้ยรับ	(32,447,357)	(31,497,422)	(9,835,504)	(8,813,559)
ค่าใช้จ่ายดอกเบี้ย	39,077,787	37,656,152	3,275,293	5,646,614
กำไรจากการดำเนินงานก่อนการเปลี่ยนแปลงในสินทรัพย์				
และหนี้สินดำเนินงาน	532,563,413	509,752,226	451,530,023	462,384,512
สินทรัพย์ดำเนินงาน (เพิ่มขึ้น) ลดลง				
ลูกหนี้การค้าและลูกหนี้อื่น	(111,344,604)	(346,276,822)	(146,130,617)	(93,208,455)
สินค้าคงเหลือ	(8,915,789)	181,119,720	(81,380,703)	(108,554,895)
สินทรัพย์หมุนเวียนอื่น	33,272,297	60,128,662	807,008	47,677,796
หนี้สินดำเนินงานเพิ่มขึ้น				
เจ้าหนี้การค้าและเจ้าหนี้อื่น	126,200,838	67,286,981	135,923,284	59,247,723
หนี้สินหมุนเวียนอื่น	1,897,243	11,587,364	1,856,527	16,087,457
เงินสดจากกิจกรรมดำเนินงาน	573,673,398	483,598,131	362,605,522	383,634,138
จ่ายผลประโยชน์ระยะยาวของพนักงาน	(4,531,361)	(31,767,563)	(3,610,920)	(28,223,285)
จ่ายดอกเบี้ย	(36,922,121)	(39,919,083)	(3,124,033)	(5,718,060)
จ่ายภาษีเงินได้	(114,810,207)	(109,444,729)	(100,530,019)	(81,890,933)
เงินสดจากกิจกรรมดำเนินงานก่อนเงินชดเชย				
ความเสียหายจากอุทกภัย	417,409,709	302,466,756	255,340,550	267,801,860
เงินสดรับจากเงินชดเชยความเสียหายจากอุทกภัย	40,000,000	109,087,283	-	-
เงินสดสุทธิจากกิจกรรมดำเนินงาน	457,409,709	411,554,039	255,340,550	267,801,860

หมายเหตุประกอบงบการเงินเป็นส่วนหนึ่งของงบการเงินนี้

งบกระแสเงินสด (ต่อ)

บริษัท จุฬาลงกรณ์มหาวิทยาลัย จำกัด (มหาชน) และบริษัทย่อย

สำหรับปีสิ้นสุดวันที่ 31 ธันวาคม 2556

(หน่วย : บาท)

	งบการเงินรวม		งบการเงินเฉพาะกิจการ	
	2556	2555	2556	2555
		(ปรับปรุงใหม่)		(ปรับปรุงใหม่)
กระแสเงินสดจากกิจกรรมลงทุน				
เงินลงทุนชั่วคราว (เพิ่มขึ้น) ลดลง	190,000,000	(110,000,000)	100,000,000	(100,000,000)
เงินฝากธนาคารที่มีภาระค้ำประกันลดลง	-	29,044	-	-
เงินลงทุนในบริษัทย่อยเพิ่มขึ้น	-	-	(14,999,624)	(4,999,875)
เงินลงทุนระยะยาวอื่น (เพิ่มขึ้น) ลดลง	(64,270,000)	(9,419,780)	-	1,580,220
เงินให้กู้ยืมระยะยาวแก่บริษัทย่อยเพิ่มขึ้น	-	-	(20,000,000)	-
ซื้อที่ดิน อาคารและอุปกรณ์	(143,397,871)	(176,324,581)	(55,166,958)	(71,787,713)
ดอกเบี้ยรับ	33,191,765	31,963,089	10,079,924	8,332,271
เงินปันผลรับ	3,374,855	3,375,000	174,444,855	15,375,000
เงินสดรับจากการจำหน่ายที่ดิน อาคารและอุปกรณ์	4,262,829	2,547,775	2,399,277	1,415,003
สินทรัพย์อื่น (เพิ่มขึ้น) ลดลง	(197,689)	180,337	(424,053)	2,803
เงินสดสุทธิจาก (ใช้ไปใน) กิจกรรมลงทุน	22,963,889	(257,649,116)	196,333,421	(150,082,291)
กระแสเงินสดจากกิจกรรมจัดหาเงิน				
เงินกู้ยืมระยะสั้นจากสถาบันการเงินเพิ่มขึ้น	28,892,043	20,955,240	-	-
เจ้าหน้าที่ตรีชีทส์เพิ่มขึ้น (ลดลง)	(185,142,049)	(167,066,129)	41,026,731	(148,747,940)
จ่ายชำระเจ้าหนี้ตามสัญญาเช่าทางการเงิน	(4,213,867)	(4,069,911)	(3,913,626)	(6,350,743)
เงินสดรับจากการเพิ่มทุนของบริษัทย่อย	77,697,645	-	-	-
เงินปันผลจ่ายให้กับผู้มีส่วนได้เสียที่ไม่มีอำนาจควบคุม ของบริษัทย่อย	(6,400,000)	(8,000,000)	-	-
จ่ายเงินปันผล	(237,583,886)	(198,952,344)	(237,583,886)	(198,952,344)
เงินสดสุทธิใช้ไปในกิจกรรมจัดหาเงิน	(326,750,114)	(357,133,144)	(200,470,781)	(354,051,027)
ผลต่างจากการแปลงค่างบการเงินเพิ่มขึ้น (ลดลง)	18,535,409	(3,579,804)	-	-
เงินสดและรายการเทียบเท่าเงินสดเพิ่มขึ้น (ลดลง) สุทธิ	172,158,893	(206,808,025)	251,203,190	(236,331,458)
กำไรจากอัตราแลกเปลี่ยนที่ยังไม่เกิดขึ้นจริง				
สำหรับเงินสดและรายการเทียบเท่าเงินสด	1,357,511	581,777	-	-
เงินสดและรายการเทียบเท่าเงินสดต้นปี	1,162,131,056	1,368,357,304	291,679,946	528,011,404
เงินสดและรายการเทียบเท่าเงินสดปลายปี	1,335,647,460	1,162,131,056	542,883,136	291,679,946

หมายเหตุประกอบงบการเงินเป็นส่วนหนึ่งของงบการเงินนี้

หมายเหตุประกอบงบการเงินรวม

บริษัท จุรินทร์ไทยไวร์แอนด์เคเบิล จำกัด (มหาชน) และบริษัทย่อย

สำหรับปีสิ้นสุดวันที่ 31 ธันวาคม 2556

1. ข้อมูลทั่วไป

บริษัท จุรินทร์ไทยไวร์แอนด์เคเบิล จำกัด (มหาชน) (“บริษัทฯ”) เป็นบริษัทมหาชน ซึ่งจัดตั้งและมีภูมิลำเนาในประเทศไทย โดยมีบริษัท แปซิฟิก อีเล็กทริกไวร์แอนด์เคเบิล จำกัด ซึ่งเป็นบริษัทที่จดทะเบียนจัดตั้งในประเทศไทยได้วันเป็นบริษัทใหญ่ของกลุ่มบริษัท ธุรกิจหลักของบริษัทฯ คือ การผลิตและจำหน่ายสายไฟฟ้า สายเคเบิล และสายโทรศัพท์ ที่อยู่ตามที่ตั้งทะเบียนของบริษัทฯ อยู่ที่ 589/71 อาคารเซ็นทรัลซีดีทาวเวอร์ ชั้นที่ 12 เอ ถนนบางนา-ตราด แขวงบางนา เขตบางนา กรุงเทพมหานคร

2. เกณฑ์ในการจัดงบการเงิน

2.1 งบการเงินนี้จัดทำขึ้นตามมาตรฐานการรายงานทางการเงินที่กำหนดในพระราชบัญญัติวิชาชีพบัญชี พ.ศ. 2547 โดยแสดงรายการในงบการเงินตามข้อกำหนดในประกาศกรมพัฒนาธุรกิจการค้าลงวันที่ 28 กันยายน 2554 ออกตามความในพระราชบัญญัติการบัญชี พ.ศ. 2543 งบการเงินฉบับภาษาไทยเป็นงบการเงินฉบับที่บริษัทฯ ใช้เป็นทางการตามกฎหมาย งบการเงินฉบับภาษาอังกฤษแปลจาก งบการเงินฉบับภาษาไทยนี้

งบการเงินนี้ได้จัดทำขึ้นโดยใช้เกณฑ์ราคาทุนเดิมเว้นแต่จะได้เปิดเผยเป็นอย่างอื่นในนโยบายการบัญชี

2.2 เกณฑ์ในการจัดงบการเงินรวม

ก) งบการเงินรวมนี้ได้จัดทำขึ้นโดยรวมงบการเงินของบริษัท จุรินทร์ไทยไวร์แอนด์เคเบิล จำกัด (มหาชน) (ซึ่งต่อไปนี้จะเรียกว่า “บริษัทฯ”) และบริษัทย่อย (ซึ่งต่อไปนี้จะเรียกว่า “บริษัทย่อย”) ดังต่อไปนี้

ชื่อบริษัท	ลักษณะธุรกิจ	จัดตั้งขึ้นใน ประเทศ	อัตราร้อยละ ของการถือหุ้น	
			2556	2555
			ร้อยละ	ร้อยละ
บริษัท ซีทีดับบลิว เบต้า จำกัด	ธุรกิจร่วมลงทุน	ไทย	100	100
บริษัท สยาม ไฟเบอร์ ออพติคส์ จำกัด	ผลิตและจำหน่ายสายเคเบิลใยแก้วนำแสง	ไทย	60	60
บริษัท สยาม แปซิฟิก อีเล็กทริก ไวร์ แอนด์ เคเบิล จำกัด	ผลิตและจำหน่ายสายเคเบิล สายโทรศัพท์ สายไฟฟ้า และลวดอบน้ำยา	ไทย	100	100
บริษัท แปซิฟิก-ไทย อีเล็กทริก ไวร์ แอนด์ เคเบิล จำกัด (ถือหุ้นโดยบริษัทย่อย)	หยุดดำเนินการ	ไทย	100	100
บริษัท เซียงไฮ้ ยะหยาง อีเล็กทริก จำกัด (ถือหุ้นโดยบริษัทย่อยร้อยละ 59 (2555: ร้อยละ 78))	ผลิตและจำหน่ายลวดทองแดงอบน้ำยา	จีน	70	93
บริษัท ดับเบิลดี เคเบิล จำกัด	ยังไม่เริ่มดำเนินการ	ไทย	100	100

ข) บริษัทฯ นำงบการเงินของบริษัทย่อยมารวมในการจัดงบการเงินรวมตั้งแต่วันที่บริษัทฯ มีอำนาจในการควบคุมบริษัทย่อย จนถึงวันที่บริษัทฯ สิ้นสุดการควบคุมบริษัทย่อยนั้น

ค) งบการเงินของบริษัทย่อยได้จัดทำขึ้นโดยใช้นโยบายการบัญชีที่สำคัญเช่นเดียวกันกับของบริษัทฯ

ง) สินทรัพย์และหนี้สินตามงบการเงินของบริษัทย่อยซึ่งจัดตั้งในต่างประเทศแปลงค่าเป็นเงินบาทโดยใช้อัตราแลกเปลี่ยน ณ วันสิ้นรอบระยะเวลารายงาน ส่วนรายได้และค่าใช้จ่ายแปลงค่าเป็นเงินบาทโดยใช้อัตราแลกเปลี่ยนถัวเฉลี่ยรายเดือน ผลต่างซึ่งเกิดขึ้นจากการแปลงค่าดังกล่าวแสดงไว้เป็นรายการ “ผลต่างจากการแปลงค่างบการเงินที่เป็นเงินตราต่างประเทศ” ในงบแสดงการเปลี่ยนแปลงส่วนของผู้ถือหุ้น

จ) ยอดคงค้างระหว่างบริษัทฯ และบริษัทย่อย รายการค้าระหว่างกันที่มีสาระสำคัญได้ถูกตัดออกจากงบการเงินรวมนี้แล้ว

ฉ) ส่วนของผู้มีส่วนได้เสียที่ไม่มีอำนาจควบคุม คือ จำนวนกำไรหรือขาดทุนและสินทรัพย์สุทธิของบริษัทย่อยส่วนที่ไม่ได้เป็นของบริษัทฯ และแสดงเป็นรายการแยกต่างหากในส่วนของกำไรหรือขาดทุนรวมและส่วนของผู้ถือหุ้นในงบแสดงฐานะการเงินรวม

ช) ในระหว่างปีปัจจุบัน บริษัท เซียงไฮ้ ยะหยาง อีเล็กทริก จำกัด ซึ่งเป็นบริษัทย่อยในต่างประเทศ ได้ดำเนินการจดทะเบียนเพิ่มทุนจำนวน 2.5 ล้านเหรียญสหรัฐฯ ซึ่งบริษัทย่อยดังกล่าวได้รับเงินจากการเพิ่มทุนดังกล่าวเรียบร้อยแล้ว อย่างไรก็ตาม เนื่องจากบริษัทฯ และบริษัท สยาม แปซิฟิก อีเล็กทริก ไวร์ แอนด์ เคเบิล จำกัด ไม่ได้เข้าถือหุ้นเพิ่มทุนของบริษัทย่อยนี้ตามสัดส่วนที่ถืออยู่เดิม ทำให้สัดส่วน

การลงทุนของบริษัทฯ และบริษัท สยาม แอซิติก อีเล็คทริก ไลน์ แอนด์ เคเบิล จำกัด ในบริษัทย่อยนี้เปลี่ยนแปลงไปตามที่แสดงไว้ในข้อ 2.2 ก) บริษัทฯ ได้บันทึกผลกระทบจากการเปลี่ยนแปลงส่วนของผู้มีส่วนได้เสียที่ไม่มีอำนาจควบคุมของบริษัทย่อยข้างต้นไว้ในส่วนของผู้ถือหุ้น

2.3 บริษัทฯ จัดทำงบการเงินเฉพาะกิจการเพื่อประโยชน์ต่อสาธารณะโดยแสดงเงินลงทุนในบริษัทย่อย และบริษัทร่วมตามวิธีราคาทุน

3. มาตรฐานการบัญชีใหม่

มาตรฐานการบัญชีที่เริ่มมีผลบังคับในปีบัญชีปัจจุบันและที่จะมีผลบังคับในอนาคตมีรายละเอียดดังนี้

ก. มาตรฐานการบัญชีที่เริ่มมีผลบังคับในปีบัญชีปัจจุบัน

มาตรฐานการบัญชี

ฉบับที่ 12

ภาษีเงินได้

ฉบับที่ 20 (ปรับปรุง 2552)

การบัญชีสำหรับเงินอุดหนุนจากรัฐบาล และการเปิดเผยข้อมูลเกี่ยวกับความช่วยเหลือจากรัฐบาล

ฉบับที่ 21 (ปรับปรุง 2552)

ผลกระทบจากการเปลี่ยนแปลงของอัตราแลกเปลี่ยนเงินตราต่างประเทศ

มาตรฐานการรายงานทางการเงิน

ฉบับที่ 8

ส่วนงานดำเนินงาน

การตีความมาตรฐานการบัญชี

ฉบับที่ 10

ความช่วยเหลือจากรัฐบาล - กรณีที่ไม่มีความเกี่ยวข้องอย่างเฉพาะเจาะจงกับกิจกรรมดำเนินงาน

ฉบับที่ 21

ภาษีเงินได้ - การได้รับประโยชน์จากสินทรัพย์ที่ไม่ได้คิดค่าเสื่อมราคาที่ยังใหม่

ฉบับที่ 25

ภาษีเงินได้ - การเปลี่ยนแปลงสถานภาพทางภาษีของกิจการหรือของผู้ถือหุ้น

แนวปฏิบัติทางบัญชีเกี่ยวกับการโอนและการรับโอนสินทรัพย์ทางการเงิน

มาตรฐานการบัญชี มาตรฐานการรายงานทางการเงิน การตีความมาตรฐานการบัญชีและแนวปฏิบัติทางบัญชีข้างต้นไม่มีผลกระทบต่อความเป็นสาระสำคัญต่อการการเงินนี้ ยกเว้นมาตรฐานการบัญชีดังต่อไปนี้

มาตรฐานการบัญชีฉบับที่ 12 เรื่อง ภาษีเงินได้

มาตรฐานฉบับนี้กำหนดให้กิจการระบุผลแตกต่างชั่วคราวที่เกิดจากความแตกต่างระหว่างมูลค่าสินทรัพย์และหนี้สินที่แสดงในงบแสดงฐานะการเงินกับฐานภาษี และรับรู้ผลกระทบทางภาษีเป็นสินทรัพย์หรือหนี้สินภาษีเงินได้รอการตัดบัญชีตามหลักเกณฑ์ที่กำหนด บริษัทฯ และบริษัทย่อยได้เปลี่ยนแปลงนโยบายการบัญชีดังกล่าวในปีปัจจุบันและปรับย้อนหลังงบการเงินของปีก่อนที่แสดงเป็นข้อมูลเปรียบเทียบเสมือนหนึ่งว่าบริษัทฯ และบริษัทย่อยรับรู้ผลกระทบทางภาษีเป็นสินทรัพย์หรือหนี้สินภาษีเงินได้รอการตัดบัญชีมาโดยตลอด ผลสะสมจากการเปลี่ยนแปลงนโยบายบัญชีดังกล่าวแสดงอยู่ในหมายเหตุประกอบงบการเงินข้อ 4

ข. มาตรฐานการบัญชีที่จะมีผลบังคับในอนาคต

มาตรฐานการบัญชี

ฉบับที่ 1 (ปรับปรุง 2555)

การนำเสนองบการเงิน

วันที่มีผลบังคับใช้

1 มกราคม 2557

ฉบับที่ 7 (ปรับปรุง 2555)

งบกระแสเงินสด

1 มกราคม 2557

ฉบับที่ 12 (ปรับปรุง 2555)

ภาษีเงินได้

1 มกราคม 2557

ฉบับที่ 17 (ปรับปรุง 2555)

สัญญาเช่า

1 มกราคม 2557

ฉบับที่ 18 (ปรับปรุง 2555)

รายได้

1 มกราคม 2557

ฉบับที่ 19 (ปรับปรุง 2555)

ผลประโยชน์ของพนักงาน

1 มกราคม 2557

ฉบับที่ 21 (ปรับปรุง 2555)

ผลกระทบจากการเปลี่ยนแปลงของอัตราแลกเปลี่ยนเงินตราต่างประเทศ

1 มกราคม 2557

ฉบับที่ 24 (ปรับปรุง 2555)

การเปิดเผยข้อมูลเกี่ยวกับบุคคลหรือกิจการที่เกี่ยวข้องกัน

1 มกราคม 2557

ฉบับที่ 28 (ปรับปรุง 2555)

เงินลงทุนในบริษัทร่วม

1 มกราคม 2557

ฉบับที่ 31 (ปรับปรุง 2555)

ส่วนได้เสียในการร่วมค้า

1 มกราคม 2557

ฉบับที่ 34 (ปรับปรุง 2555)

งบการเงินระหว่างกาล

1 มกราคม 2557

ฉบับที่ 36 (ปรับปรุง 2555)

การตัดค่าของสินทรัพย์

1 มกราคม 2557

ฉบับที่ 38 (ปรับปรุง 2555)

สินทรัพย์ไม่มีตัวตน

1 มกราคม 2557

มาตรฐานการรายงานทางการเงิน

ฉบับที่ 2 (ปรับปรุง 2555)

การจ่ายโดยใช้หุ้นเป็นเกณฑ์

1 มกราคม 2557

ฉบับที่ 3 (ปรับปรุง 2555)

การรวมธุรกิจ

1 มกราคม 2557

ฉบับที่ 4

สัญญาประกันภัย

1 มกราคม 2559

ฉบับที่ 5 (ปรับปรุง 2555)

สินทรัพย์ไม่หมุนเวียนที่ถือไว้เพื่อขายและการดำเนินงานที่ยกเลิก

1 มกราคม 2557

ฉบับที่ 8 (ปรับปรุง 2555)

ส่วนงานดำเนินงาน

1 มกราคม 2557

การตีความมาตรฐานการบัญชี

ฉบับที่ 15	สัญญาเช่าดำเนินงาน - สิ่งจูงใจที่ให้แก่อผู้เช่า	1 มกราคม 2557
ฉบับที่ 27	การประเมินเนื้อหาสัญญาเช่าที่สร้างขึ้นตามรูปแบบกฎหมาย	1 มกราคม 2557
ฉบับที่ 29	การเปิดเผยข้อมูลของข้อตกลงสัมปทานบริการ	1 มกราคม 2557
ฉบับที่ 32	สินทรัพย์ไม่มีตัวตน - ต้นทุนเว็บไซต์	1 มกราคม 2557

การตีความมาตรฐานการรายงานทางการเงิน

ฉบับที่ 1	การเปลี่ยนแปลงในหนี้สินที่เกิดขึ้นจากการรื้อถอน การบูรณะ และหนี้สินที่มีลักษณะคล้ายคลึงกัน	1 มกราคม 2557
ฉบับที่ 4	การประเมินว่าข้อตกลงประกอบด้วยสัญญาเช่าหรือไม่	1 มกราคม 2557
ฉบับที่ 5	สิทธิในส่วนของได้เสียจากกองทุนการรื้อถอน การบูรณะและการปรับปรุงสภาพแวดล้อม	1 มกราคม 2557
ฉบับที่ 7	การปรับปรุงย้อนหลังภายใต้มาตรฐานการบัญชี ฉบับที่ 29 เรื่อง การรายงานทางการเงินในสภาพเศรษฐกิจที่มีภาวะเงินเฟ้อรุนแรง	1 มกราคม 2557
ฉบับที่ 10	งบการเงินระหว่างกาลและการด้อยค่า	1 มกราคม 2557
ฉบับที่ 12	ข้อตกลงสัมปทานบริการ	1 มกราคม 2557
ฉบับที่ 13	โปรแกรมสิทธิพิเศษแก่ลูกค้า	1 มกราคม 2557
ฉบับที่ 17	การจ่ายสินทรัพย์ที่ไม่ใช่เงินสดให้เจ้าของ	1 มกราคม 2557
ฉบับที่ 18	การโอนสินทรัพย์จากลูกค้า	1 มกราคม 2557

ฝ่ายบริหารของบริษัทฯ และบริษัทย่อยได้ประเมินแล้วเห็นว่ามาตรฐานการบัญชี มาตรฐานการรายงานทางการเงิน การตีความมาตรฐานการบัญชีและการตีความมาตรฐานการรายงานทางการเงินข้างต้นจะไม่มีผลกระทบต่อรายงานทางการเงินเมื่อนำมาถือปฏิบัติ

4. ผลสะสมจากการเปลี่ยนแปลงนโยบายการบัญชีเนื่องจากการนำมาตรฐานการบัญชีใหม่มาถือปฏิบัติ

ในระหว่างปีปัจจุบัน บริษัทฯ และบริษัทย่อยได้เปลี่ยนแปลงนโยบายการบัญชีที่สำคัญตามที่กล่าวในหมายเหตุประกอบงบการเงินข้อ 3 เนื่องจากบริษัทฯ และบริษัทย่อยนำมาตรฐานการบัญชี ฉบับที่ 12 เรื่อง ภาษีเงินได้ มาถือปฏิบัติ ผลสะสมของการเปลี่ยนแปลงนโยบายการบัญชีดังกล่าวแสดงเป็นรายการแยกต่างหากในงบแสดงการเปลี่ยนแปลงส่วนของผู้ถือหุ้น

จำนวนเงินของรายการปรับปรุงที่มีผลกระทบต่อรายการในงบแสดงฐานะการเงินและงบกำไรขาดทุนเบ็ดเสร็จ มีดังนี้

(หน่วย : พันบาท)

	งบการเงินรวม			งบการเงินเฉพาะกิจการ		
	ณ วันที่	ณ วันที่	ณ วันที่	ณ วันที่	ณ วันที่	ณ วันที่
	31 ธันวาคม	31 ธันวาคม	1 มกราคม	31 ธันวาคม	31 ธันวาคม	1 มกราคม
	2556	2555	2555	2556	2555	2555
งบแสดงฐานะการเงิน						
สินทรัพย์ภาษีเงินได้รอการตัดบัญชีเพิ่มขึ้น	45,115	50,040	71,511	24,876	23,940	15,235
ส่วนของผู้มีส่วนได้เสียที่ไม่มีอำนาจควบคุม						
ของบริษัทย่อยเพิ่มขึ้น	902	888	895	-	-	-
กำไรสะสมที่ยังไม่ได้จัดสรรเพิ่มขึ้น	44,213	49,152	70,616	24,876	23,940	15,235

(หน่วย : พันบาท)

	งบการเงินรวม		งบการเงินเฉพาะกิจการ	
	2556	2555	2556	2555
งบกำไรขาดทุนเบ็ดเสร็จ				
กำไรหรือขาดทุน:				
ภาษีเงินได้เพิ่มขึ้น (ลดลง)	3,881	28,176	(2,022)	(2,000)
กำไรส่วนที่เป็นของผู้มีส่วนได้เสียที่ไม่มีอำนาจควบคุมของบริษัทย่อยเพิ่มขึ้น (ลดลง)	14	(7)	-	-
กำไรส่วนที่เป็นของผู้ถือหุ้นของบริษัทใหญ่เพิ่มขึ้น (ลดลง)	(3,895)	(28,169)	2,022	2,000
กำไรต่อหุ้นขั้นพื้นฐานเพิ่มขึ้น (ลดลง) (บาท)	(0.01)	(0.07)	0.01	0.01

5. นโยบายการบัญชีที่สำคัญ

5.1 การรับรู้รายได้

ขายสินค้า

รายได้จากการขายสินค้ารับรู้เมื่อบริษัทฯ และบริษัทย่อยได้โอนความเสี่ยงและผลตอบแทนที่มีนัยสำคัญของความเป็นเจ้าของสินค้าให้กับผู้ซื้อแล้ว รายได้จากการขายแสดงมูลค่าตามราคาในใบกำกับสินค้าโดยไม่รวมภาษีมูลค่าเพิ่ม สำหรับสินค้าที่ได้ส่งมอบหลังจากหักส่วนลดแล้ว

ดอกเบี้ยรับ

ดอกเบี้ยรับถือเป็นรายได้ตามเกณฑ์คงค้างโดยคำนึงถึงอัตราผลตอบแทนที่แท้จริง

เงินปันผลรับ

เงินปันผลรับถือเป็นรายได้เมื่อบริษัทฯ มีสิทธิในการรับเงินปันผล

5.2 เงินสดและรายการเทียบเท่าเงินสด

เงินสดและรายการเทียบเท่าเงินสด หมายถึง เงินสดและเงินฝากธนาคาร และเงินลงทุนระยะสั้นที่มีสภาพคล่องสูง ซึ่งถึงกำหนดจ่ายคืนภายในระยะเวลาไม่เกิน 3 เดือนนับจากวันที่ได้มาและไม่มีข้อจำกัดในการเบิกใช้

5.3 ลูกหนี้การค้าและลูกหนี้อื่น

ลูกหนี้การค้าและลูกหนี้อื่นแสดงมูลค่าตามจำนวนมูลค่าสุทธิที่จะได้รับ บริษัทฯ และบริษัทย่อยบันทึกค่าเผื่อหนี้สงสัยจะสูญสำหรับผลขาดทุนโดยประมาณที่อาจเกิดขึ้นจากการเก็บเงินจากลูกหนี้ไม่ได้ ซึ่งโดยทั่วไปพิจารณาจากประสบการณ์การเก็บเงินและการวิเคราะห์อายุหนี้

5.4 สินค้าคงเหลือ

สินค้าสำเร็จรูปและสินค้าระหว่างผลิตแสดงมูลค่าตามราคาทุนถัวเฉลี่ยหรือมูลค่าสุทธิที่จะได้รับแล้วแต่ราคาใดจะต่ำกว่า ราคาทุนดังกล่าวหมายถึงต้นทุนในการผลิตทั้งหมดรวมทั้งค่าโชห่วยโรงงานด้วย

วัตถุดิบและวัสดุโรงงานแสดงมูลค่าตามราคาทุนถัวเฉลี่ยหรือมูลค่าสุทธิที่จะได้รับแล้วแต่ราคาใดจะต่ำกว่า และจะถือเป็นส่วนหนึ่งของต้นทุนการผลิตเมื่อมีการเบิกใช้

5.5 เงินลงทุน

ก) เงินลงทุนในตราสารหนี้ที่จะถือจนครบกำหนดแสดงมูลค่าตามวิธีราคาทุนตัดจำหน่าย บริษัทฯ และบริษัทย่อยตัดบัญชีส่วนเกิน/รับส่วนต่ำกว่ามูลค่าตราสารหนี้ตามอัตราดอกเบี้ยที่แท้จริง ซึ่งจำนวนที่ตัดจำหน่าย/รับรู้นี้จะแสดงเป็นรายการปรับกับดอกเบี้ยรับ

ข) เงินลงทุนในตราสารหนี้ที่ไม่อยู่ในความต้องการของตลาดถือเป็นเงินลงทุนทั่วไป ซึ่งแสดงในราคาทุนสุทธิจากค่าเผื่อการด้อยค่า (ถ้ามี)

ค) เงินลงทุนในบริษัทร่วมที่แสดงอยู่ในงบการเงินรวมแสดงมูลค่าตามวิธีส่วนได้เสีย

ง) เงินลงทุนในบริษัทย่อยและบริษัทร่วมที่แสดงอยู่ในงบการเงินเฉพาะกิจการแสดงมูลค่าตามวิธีราคาทุนสุทธิจากค่าเผื่อการด้อยค่า (ถ้ามี)

บริษัทฯ และบริษัทย่อยใช้วิธีถัวเฉลี่ยถ่วงน้ำหนักในการคำนวณต้นทุนของเงินลงทุน

เมื่อมีการจำหน่ายเงินลงทุน ผลต่างระหว่างสิ่งตอบแทนสุทธิที่ได้รับกับมูลค่าตามบัญชีของเงินลงทุนจะถูกบันทึกในส่วนของกำไรหรือขาดทุน

5.6 อสังหาริมทรัพย์เพื่อการลงทุน

บริษัทฯ และบริษัทย่อยบันทึกมูลค่าเริ่มแรกของอสังหาริมทรัพย์เพื่อการลงทุนในราคาทุนซึ่งรวมต้นทุนการทำรายการ หลังจากนั้น บริษัทฯ และบริษัทย่อยจะบันทึกอสังหาริมทรัพย์เพื่อการลงทุนด้วยราคาทุนหักค่าเสื่อมราคาสะสมและค่าเผื่อการด้อยค่า (ถ้ามี)

ค่าเสื่อมราคาของอาคารที่พักอาศัยและอาคารสำนักงานให้เข้าคำนวณจากราคาทุนโดยวิธีเส้นตรงตามอายุการให้ประโยชน์โดยประมาณ 20 ปี ค่าเสื่อมราคารวมอยู่ในงบการเงินรวมผลการดำเนินงาน

ไม่มีการคิดค่าเสื่อมราคาสำหรับที่ดินที่ไม่ได้ใช้ในการดำเนินงาน

บริษัทฯ และบริษัทย่อยรับรู้ผลต่างระหว่างจำนวนเงินที่ได้รับสุทธิจากการจำหน่ายกับมูลค่าตามบัญชีของสินทรัพย์ในส่วนของกำไรหรือขาดทุนในปีที่ตัดรายการอสังหาริมทรัพย์เพื่อการลงทุนออกจากบัญชี

5.7 ที่ดิน อาคารและอุปกรณ์ และค่าเสื่อมราคา

ที่ดินแสดงมูลค่าตามราคาทุน อาคารและอุปกรณ์แสดงมูลค่าตามราคาทุนหักค่าเสื่อมราคาสะสม และค่าเผื่อการด้อยค่าของสินทรัพย์ (ถ้ามี)

ค่าเสื่อมราคาของอาคารและอุปกรณ์คำนวณจากราคาทุนของสินทรัพย์โดยวิธีเส้นตรงตามอายุการให้ประโยชน์โดยประมาณดังนี้

อาคาร	20 - 25 ปี
สิ่งปรับปรุงอาคาร	5 - 20 ปี
เครื่องจักรและอุปกรณ์	5 - 20 ปี
เครื่องตกแต่งและเครื่องใช้สำนักงาน	3 - 20 ปี
ยานพาหนะ	5 - 10 ปี

ค่าเสื่อมราคารวมอยู่ในการคำนวณผลการดำเนินงาน

ไม่มีการคิดค่าเสื่อมราคาสำหรับที่ดินและสินทรัพย์ระหว่างติดตั้งและก่อสร้าง

บริษัทฯ และบริษัทย่อยตัดรายการที่ดิน อาคารและอุปกรณ์ ออกจากบัญชี เมื่อจำหน่ายสินทรัพย์หรือคาดว่าจะไม่ได้รับประโยชน์เชิงเศรษฐกิจในอนาคตจากการใช้หรือการจำหน่ายสินทรัพย์ รายการผลกำไรหรือขาดทุนจากการจำหน่ายสินทรัพย์จะรับรู้ในส่วนของกำไรหรือขาดทุนเมื่อบริษัทฯ ตัดรายการสินทรัพย์นั้นออก

5.8 รายการธุรกิจกับบุคคลหรือกิจการที่เกี่ยวข้องกัน

บุคคลหรือกิจการที่เกี่ยวข้องกันกับบริษัทฯ และบริษัทย่อย หมายถึง บุคคลหรือกิจการที่มีอำนาจควบคุมบริษัทฯ และบริษัทย่อย หรือถูกบริษัทฯ และบริษัทย่อยควบคุมไม่ว่าจะเป็นโดยทางตรงหรือทางอ้อม หรืออยู่ภายใต้การควบคุมเดียวกันกับบริษัทฯ และบริษัทย่อย

นอกจากนี้บุคคลหรือกิจการที่เกี่ยวข้องกันยังหมายถึงบริษัทร่วมและบุคคลที่มีสิทธิออกเสียงโดยทางตรงหรือทางอ้อม ซึ่งทำให้มีอิทธิพลอย่างเป็นสาระสำคัญต่อบริษัทฯ และบริษัทย่อย ผู้บริหารสำคัญ กรรมการหรือพนักงานของบริษัทฯ และบริษัทย่อยที่มีอำนาจในการวางแผนและควบคุมการดำเนินงานของบริษัทฯ และบริษัทย่อย

5.9 สัญญาเช่าระยะยาว

สัญญาเช่าอาคารและอุปกรณ์ที่ความเสี่ยงและผลตอบแทนของความเป็นเจ้าของส่วนใหญ่ได้โอนไปให้กับผู้เช่าถือเป็นสัญญาเช่าการเงิน สัญญาเช่าการเงินจะบันทึกเป็นรายจ่ายฝ่ายทุนด้วยมูลค่ายุติธรรมของสินทรัพย์ที่เช่าหรือมูลค่าปัจจุบันสุทธิของจำนวนเงินที่ต้องจ่ายตามสัญญาเช่าแล้วแต่มูลค่าใดจะต่ำกว่า ภาวะผูกพันตามสัญญาเช่าหักค่าใช้จ่ายทางการเงินจะบันทึกเป็นหนี้สินระยะยาว ส่วนดอกเบี้ยจ่ายจะบันทึกในส่วนของกำไรหรือขาดทุนตลอดอายุของสัญญาเช่า สินทรัพย์ที่ได้มาตามสัญญาเช่าการเงินจะคิดค่าเสื่อมราคาตลอดอายุการใช้งานของสินทรัพย์ที่เช่า

สัญญาเช่าอาคารและอุปกรณ์ที่ความเสี่ยงและผลตอบแทนของความเป็นเจ้าของส่วนใหญ่ไม่ได้โอนไปให้กับผู้เช่าถือเป็นสัญญาเช่าดำเนินงาน จำนวนเงินที่จ่ายตามสัญญาเช่าดำเนินงานรับรู้เป็นค่าใช้จ่ายในส่วนของกำไรหรือขาดทุนตามวิธีเส้นตรงตลอดอายุสัญญาเช่า

5.10 เงินตราต่างประเทศ

บริษัทฯ แสดงงบการเงินรวมและงบการเงินเฉพาะกิจการเป็นสกุลเงินบาท ซึ่งเป็นสกุลเงินที่ใช้ในการดำเนินงานของบริษัทฯ รายการต่างๆ ของแต่ละกิจการที่รวมอยู่ในงบการเงินรวมวัดมูลค่าด้วยสกุลเงินที่ใช้ในการดำเนินงานของแต่ละกิจการนั้น

รายการที่เป็นเงินตราต่างประเทศแปลงค่าเป็นเงินบาทโดยใช้อัตราแลกเปลี่ยน ณ วันที่เกิดรายการ สินทรัพย์และหนี้สินที่เป็นตัวเงิน ซึ่งอยู่ในสกุลเงินตราต่างประเทศได้แปลงค่าเป็นเงินบาทโดยใช้อัตราแลกเปลี่ยน ณ วันสิ้นรอบระยะเวลารายงาน

กำไรและขาดทุนที่เกิดจากการเปลี่ยนแปลงในอัตราแลกเปลี่ยนได้รวมอยู่ในการคำนวณผลการดำเนินงาน

5.11 การด้อยค่าของสินทรัพย์

ทุกวันสิ้นรอบระยะเวลารายงาน บริษัทฯ และบริษัทย่อยจะทำการประเมินการด้อยค่าของอสังหาริมทรัพย์เพื่อการลงทุน ที่ดิน อาคารและอุปกรณ์ และเงินลงทุนของบริษัทฯ และบริษัทย่อย หากมีข้อบ่งชี้ว่าสินทรัพย์ดังกล่าวอาจด้อยค่า บริษัทฯ และบริษัทย่อยรับรู้ขาดทุนจากการด้อยค่าเมื่อมูลค่าที่คาดว่าจะได้รับคืนของสินทรัพย์มีมูลค่าต่ำกว่ามูลค่าตามบัญชีของสินทรัพย์นั้น ทั้งนี้มูลค่าที่คาดว่าจะได้รับคืนหมายถึงมูลค่ายุติธรรมหักต้นทุนในการขายของสินทรัพย์หรือมูลค่าจากการใช้สินทรัพย์แล้วแต่ราคาใดจะสูงกว่า ในการประเมินมูลค่าจากการใช้สินทรัพย์ บริษัทฯ และบริษัทย่อยประมาณการกระแสเงินสดในอนาคตที่กิจการคาดว่าจะได้รับจากสินทรัพย์และคำนวณคิดลดเป็นมูลค่าปัจจุบันโดยใช้อัตราคิดลดก่อนภาษีที่สะท้อนถึงการประเมินความเสี่ยงในสภาพตลาดปัจจุบันของเงินสดตามระยะเวลาและความเสี่ยง ซึ่งเป็นลักษณะเฉพาะของสินทรัพย์ที่กำลังพิจารณาอยู่ ในการประเมินมูลค่ายุติธรรมหักต้นทุนในการขาย บริษัทฯ และบริษัทย่อยใช้แบบจำลองการประเมินมูลค่าที่ดีที่สุดซึ่งเหมาะสมกับสินทรัพย์ ซึ่งสะท้อนถึงจำนวนเงินที่กิจการสามารถจะได้อาจมาจากการจำหน่ายสินทรัพย์หักด้วยต้นทุนในการจำหน่าย โดยการจำหน่ายนั้นผู้ซื้อและผู้ขายมีความรอบรู้และเต็มใจในการแลกเปลี่ยนและสามารถต่อรองราคากันได้อย่างเป็นอิสระในลักษณะของผู้ที่ไม่มี ความเกี่ยวข้องกัน

บริษัทฯ และบริษัทย่อยจะรับรู้รายการขาดทุนจากการด้อยค่าในส่วนของกำไรหรือขาดทุน

หากในการประเมินการด้อยค่าของสินทรัพย์ มีข้อบ่งชี้ที่แสดงให้เห็นว่าผลขาดทุนจากการด้อยค่าของสินทรัพย์ที่รับรู้ในงวดก่อนได้หมดไปหรือลดลง บริษัทฯ และบริษัทย่อยจะประมาณมูลค่าที่คาดว่าจะได้รับคืนของสินทรัพย์นั้น และจะกลับรายการผลขาดทุนจากการด้อยค่าที่รับรู้ในงวดก่อนก็ต่อเมื่อมีการเปลี่ยนแปลงประมาณการที่ใช้กำหนดมูลค่าที่คาดว่าจะได้รับคืนภายหลังจากการรับรู้ผลขาดทุนจากการด้อยค่าครั้งล่าสุด โดยมูลค่าตามบัญชีของสินทรัพย์ที่เพิ่มขึ้นจากการกลับรายการผลขาดทุนจากการด้อยค่าต้องไม่สูงกว่ามูลค่าตามบัญชีที่ควรจะเป็นหากกิจการไม่เคยรับรู้ผลขาดทุนจากการด้อยค่าของสินทรัพย์ในงวดก่อนๆ บริษัทฯ และบริษัทย่อยจะบันทึกกลับรายการผลขาดทุนจากการด้อยค่าของสินทรัพย์โดยรับรู้ไปยังส่วนของกำไรหรือขาดทุนทันที เว้นแต่สินทรัพย์นั้นแสดงด้วยราคาใหม่ที่ใหม่ การกลับรายการส่วนที่เกินกว่ามูลค่าตามบัญชีที่ควรจะเป็นถือเป็นการตีราคาสินทรัพย์เพิ่ม

5.12 ผลประโยชน์ของพนักงาน

ผลประโยชน์ระยะสั้นของพนักงาน

บริษัทฯ และบริษัทย่อยรับรู้ เงินเดือน ค่าจ้าง โบนัส และเงินสมทบกองทุนประกันสังคมเป็นค่าใช้จ่ายเมื่อเกิดรายการ

ผลประโยชน์หลังออกจากงานของพนักงาน

โครงการสมทบเงิน

บริษัทฯ บริษัทย่อย และพนักงานได้ร่วมกันจัดตั้งกองทุนสำรองเลี้ยงชีพ ซึ่งประกอบด้วยเงินที่พนักงานจ่ายสะสมและเงินที่บริษัทฯ และบริษัทย่อยจ่ายสมทบให้เป็นรายเดือน สินทรัพย์ของกองทุนสำรองเลี้ยงชีพได้แยกออกจากสินทรัพย์ของบริษัทฯ และบริษัทย่อย เงินที่บริษัทฯ และบริษัทย่อยจ่ายสมทบกองทุนสำรองเลี้ยงชีพบันทึกเป็นค่าใช้จ่ายในปีที่เกิดรายการ

โครงการผลประโยชน์หลังออกจากงาน

บริษัทฯ และบริษัทย่อยมีภาระสำหรับเงินชดเชยที่ต้องจ่ายให้แก่พนักงานเมื่อออกจากงานตามกฎหมายแรงงาน และตามโครงการผลตอบแทนพนักงานอื่นๆ ซึ่งบริษัทฯ และบริษัทย่อยถือว่าเงินชดเชยดังกล่าวเป็นโครงการผลประโยชน์หลังออกจากงานสำหรับพนักงาน

บริษัทฯ และบริษัทย่อยคำนวณหนี้สินตามโครงการผลประโยชน์หลังออกจากงานของพนักงาน โดยใช้วิธีคิดลดแต่ละหน่วยที่ประมาณการไว้ (Projected Unit Credit Method) โดยผู้เชี่ยวชาญอิสระได้ทำการประเมินภาระผูกพันดังกล่าวตามหลักคณิตศาสตร์ประกันภัย

ผลกำไรหรือขาดทุนจากการประมาณการตามหลักคณิตศาสตร์ประกันภัย สำหรับโครงการผลประโยชน์หลังออกจากงานของพนักงานจะรับรู้ทันทีในกำไรขาดทุนเบ็ดเสร็จอื่น

หนี้สินของโครงการผลประโยชน์หลังออกจากงานของพนักงาน ประกอบด้วย มูลค่าปัจจุบันของภาระผูกพันตามโครงการผลประโยชน์หักด้วยต้นทุนบริการในอดีตที่ยังไม่ได้รับรู้ และผลกำไรขาดทุนจากการประมาณการตามหลักคณิตศาสตร์ประกันภัยที่ยังไม่ได้รับรู้

ในการปฏิบัติตามมาตรฐานการบัญชี ฉบับที่ 19 เรื่อง ผลประโยชน์ของพนักงาน เป็นครั้งแรกในปี 2554 บริษัทฯ และบริษัทย่อยเลือกรับรู้หนี้สินในช่วงการเปลี่ยนแปลงที่มากกว่าหนี้สินที่รับรู้ ณ วันเดียวกันตามนโยบายการบัญชีเดิมโดยบันทึกเป็นค่าใช้จ่ายตามวิธีเส้นตรงภายในระยะเวลา 5 ปีนับจากวันที่นำมาตราฐานการบัญชีนี้มาถือปฏิบัติ

5.13 ประมาณการหนี้สิน

บริษัทฯ และบริษัทย่อยจะบันทึกประมาณการหนี้สินไว้ในบัญชีเมื่อภาระผูกพันซึ่งเป็นผลมาจากเหตุการณ์ในอดีตได้เกิดขึ้นแล้ว และมีความเป็นไปได้ค่อนข้างแน่นอนว่าบริษัทฯ และบริษัทย่อยจะเสียทรัพยากรเชิงเศรษฐกิจไปเพื่อปลดปล่อยภาระผูกพันนั้น และบริษัทฯ และบริษัทย่อยสามารถประมาณมูลค่าภาระผูกพันนั้นได้อย่างน่าเชื่อถือ

5.14 ภาษีเงินได้

ภาษีเงินได้ประกอบด้วยภาษีเงินได้ปัจจุบันและภาษีเงินได้รอการตัดบัญชี

ภาษีเงินได้ปัจจุบัน

บริษัทฯ และบริษัทย่อยบันทึกภาษีเงินได้ปัจจุบันตามจำนวนที่คาดว่าจะจ่ายให้กับหน่วยงานจัดเก็บภาษีของรัฐ โดยคำนวณจากกำไรทางภาษีตามหลักเกณฑ์ที่กำหนดในกฎหมายภาษีอากร

ภาษีเงินได้รอการตัดบัญชี

บริษัทฯ และบริษัทย่อยบันทึกภาษีเงินได้รอการตัดบัญชีของผลแตกต่างชั่วคราวระหว่างราคาตามบัญชีของสินทรัพย์และหนี้สิน ณ วันสิ้นรอบระยะเวลารายงานกับฐานภาษีของสินทรัพย์และหนี้สินที่เกี่ยวข้องนั้น โดยใช้อัตราภาษีที่มีผลบังคับใช้ ณ วันสิ้นรอบระยะเวลารายงาน

บริษัทฯ และบริษัทย่อยรับรู้หนี้สินภาษีเงินได้รอการตัดบัญชีของผลแตกต่างชั่วคราวที่ต้องเสียภาษีทุกรายการ แต่รับรู้สินทรัพย์ภาษีเงินได้รอการตัดบัญชีสำหรับผลแตกต่างชั่วคราวที่ใช้หักภาษี รวมทั้งผลขาดทุนทางภาษีที่ยังไม่ได้ใช้ในจำนวนเท่าที่มีความเป็นไปได้ค่อนข้างแน่ที่บริษัทฯ และบริษัทย่อยจะมีกำไรทางภาษีในอนาคตเพียงพอที่จะใช้ประโยชน์จากผลแตกต่างชั่วคราวที่ใช้หักภาษีและผลขาดทุนทางภาษีที่ยังไม่ได้ใช้นั้น

บริษัทฯ และบริษัทย่อยจะทบทวนมูลค่าตามบัญชีของสินทรัพย์ภาษีเงินได้รอการตัดบัญชีทุกสิ้นรอบระยะเวลารายงานและ จะทำการปรับลดมูลค่าตามบัญชีดังกล่าว หากมีความเป็นไปได้ค่อนข้างแน่นอนว่า บริษัทฯ และบริษัทย่อยจะไม่มีกำไรทางภาษีเพียงพอต่อการ นำสินทรัพย์ภาษีเงินได้รอการตัดบัญชีทั้งหมดหรือบางส่วนมาใช้ประโยชน์

บริษัทฯ และบริษัทย่อยจะบันทึกภาษีเงินได้รอการตัดบัญชีโดยตรงไปยังส่วนของผู้ถือหุ้นหากภาษีที่เกิดขึ้นเกี่ยวข้องกับรายการ ที่ได้บันทึกโดยตรงไปยังส่วนของผู้ถือหุ้น

5.15 ตราสารอนุพันธ์

สัญญาซื้อขายเงินตราต่างประเทศล่วงหน้า

บริษัทฯ และบริษัทย่อยได้เข้าทำสัญญาซื้อ/ขายเงินตราต่างประเทศล่วงหน้าเพื่อลดความเสี่ยงจากความเสี่ยงจากความผันผวนของอัตราแลกเปลี่ยน บริษัทฯ และบริษัทย่อยได้บันทึกสัญญาซื้อ/ขายเงินตราต่างประเทศล่วงหน้าดังกล่าวให้เป็นไปตามมูลค่ายุติธรรม การเปลี่ยนแปลงในมูลค่า ยุติธรรมของเครื่องมือป้องกันความเสี่ยงดังกล่าวรับรู้ในส่วนของกำไรหรือขาดทุน

6. การใช้ดุลยพินิจและประมาณการทางบัญชีที่สำคัญ

ในการจัดทำงบการเงินตามมาตรฐานการรายงานทางการเงิน ฝ่ายบริหารจำเป็นต้องใช้ดุลยพินิจและการประมาณการในเรื่องที่มีความ ไม่แน่นอนเสมอ การใช้ดุลยพินิจและการประมาณการดังกล่าวนี้ ส่งผลกระทบต่อจำนวนเงินที่แสดงในงบการเงินและต่อข้อมูลที่แสดงใน หมายเหตุประกอบงบการเงิน ผลที่เกิดขึ้นจริงอาจแตกต่างไปจากจำนวนที่ประมาณการไว้ การใช้ดุลยพินิจและการประมาณการที่สำคัญมีดังนี้

สัญญาเช่า

ในการพิจารณาประเภทของสัญญาเช่าว่าเป็นสัญญาเช่าดำเนินงานหรือสัญญาเช่าทางการเงิน ฝ่ายบริหารได้ใช้ดุลยพินิจในการประเมิน เงื่อนไขและรายละเอียดของสัญญาเพื่อพิจารณาว่าบริษัทฯ และบริษัทย่อยได้โอนหรือรับโอนความเสี่ยงและผลประโยชน์ในสินทรัพย์ที่เช่าดังกล่าว แล้วหรือไม่

ค่าเผื่อนหนี้สงสัยจะสูญของลูกหนี้

ในการประมาณค่าเผื่อนหนี้สงสัยจะสูญของลูกหนี้ ฝ่ายบริหารจำเป็นต้องใช้ดุลยพินิจในการประมาณการผลขาดทุนที่คาดว่าจะเกิดขึ้นจาก ลูกหนี้แต่ละราย โดยคำนึงถึงประสบการณ์การเก็บเงินในอดีต อายุของหนี้ที่ค้างค้างและสถานะเศรษฐกิจที่เป็นอยู่ในขณะนั้น เป็นต้น

ค่าเผื่อการลดลงของมูลค่าสินค้าคงเหลือ

ในการประมาณค่าเผื่อการลดลงของมูลค่าสินค้าคงเหลือ ฝ่ายบริหารได้ใช้ดุลยพินิจในการประมาณมูลค่าสุทธิที่จะได้รับของสินค้าคงเหลือ โดยจำนวนเงินที่คาดว่าจะได้รับจากสินค้าคงเหลือพิจารณาจากประมาณการราคาขายซึ่งอิงกับเหตุการณ์ที่เกิดขึ้นภายหลังรอบระยะเวลา รายงาน และประมาณการต้นทุนและค่าใช้จ่ายที่เกี่ยวข้อง หรือประมาณการต้นทุนเปลี่ยนแทนของวัสดุดิบ

ค่าเผื่อการด้อยค่าของเงินลงทุน

บริษัทฯ และบริษัทย่อยจะตั้งค่าเผื่อการด้อยค่าของเงินลงทุนเมื่อมูลค่ายุติธรรมของเงินลงทุนดังกล่าวได้ลดลงอย่างมีสาระสำคัญและเป็น ระยะเวลาอันยาวนานหรือเมื่อมีข้อบ่งชี้ของการด้อยค่า การที่จะสรุปว่าเงินลงทุนดังกล่าวได้ลดลงอย่างมีสาระสำคัญหรือเป็นระยะเวลาอันยาวนานหรือไม่นั้น จำเป็นต้องใช้ดุลยพินิจของฝ่ายบริหาร

ที่ดิน อาคารและอุปกรณ์และค่าเสื่อมราคา

ในการคำนวณค่าเสื่อมราคาของอาคารและอุปกรณ์ ฝ่ายบริหารจำเป็นต้องทำการประมาณอายุการให้ประโยชน์และมูลค่าคงเหลือ เมื่อเลิกใช้งานของอาคารและอุปกรณ์ และต้องทบทวนอายุการให้ประโยชน์และมูลค่าคงเหลือใหม่หากมีการเปลี่ยนแปลงเกิดขึ้น

นอกจากนี้ ฝ่ายบริหารจำเป็นต้องสอบทานการด้อยค่าของที่ดิน อาคารและอุปกรณ์ในแต่ละช่วงเวลาและบันทึกขาดทุนจากการด้อยค่า หากคาดว่ามูลค่าที่คาดว่าจะได้รับคืนต่ำกว่ามูลค่าตามบัญชีของสินทรัพย์นั้น ในการนี้ฝ่ายบริหารจำเป็นต้องใช้ดุลยพินิจที่เกี่ยวข้องกับการ คาดการณ์รายได้และค่าใช้จ่ายในอนาคตซึ่งเกี่ยวข้องกับสินทรัพย์นั้น

สินทรัพย์ภาษีเงินได้รอการตัดบัญชี

บริษัทฯ และบริษัทย่อยจะรับรู้สินทรัพย์ภาษีเงินได้รอการตัดบัญชีสำหรับผลแตกต่างชั่วคราวที่ใช้หักภาษีและขาดทุนทางภาษีที่ไม่ได้ใช้ เมื่อมีความเป็นไปได้ค่อนข้างแน่นอนว่าบริษัทฯ และบริษัทย่อยจะมีกำไรทางภาษีในอนาคตเพียงพอที่จะใช้ประโยชน์จากผลแตกต่างชั่วคราวและ ขาดทุนนั้น ในการนี้ฝ่ายบริหารจำเป็นต้องประมาณการว่าบริษัทฯ และบริษัทย่อยควรรับรู้จำนวนสินทรัพย์ภาษีเงินได้รอการตัดบัญชีเป็นจำนวน เท่าใด โดยพิจารณาถึงจำนวนกำไรทางภาษีที่คาดว่าจะเกิดในอนาคตในแต่ละช่วงเวลา

ผลประโยชน์หลังออกจากราชการของพนักงานตามโครงการผลประโยชน์

หนี้สินตามโครงการผลประโยชน์หลังออกจากราชการของพนักงานประมาณขึ้นตามหลักคณิตศาสตร์ประกันภัย ซึ่งต้องอาศัยข้อสมมติฐาน ต่างๆ ในการประมาณการนั้น เช่น อัตราคิดลด อัตราการขึ้นเงินเดือนในอนาคต อัตราภาระ และอัตราการเปลี่ยนแปลงในจำนวนพนักงาน เป็นต้น

7. เงินสดและรายการเทียบเท่าเงินสด

(หน่วย : พันบาท)

	งบการเงินรวม		งบการเงินเฉพาะกิจการ	
	2556	2555	2556	2555
เงินสด	2,534	2,513	650	650
เงินฝากธนาคาร	1,333,113	905,339	542,233	291,030
ตั๋วแลกเงิน	-	254,279	-	-
รวม	1,335,647	1,162,131	542,883	291,680

ณ วันที่ 31 ธันวาคม 2556 เงินฝากออมทรัพย์และตั๋วแลกเงินมีอัตราดอกเบี้ยระหว่างร้อยละ 0.05 ถึง 3.10 ต่อปี (2555: ร้อยละ 0.25 ถึง 2.75 ต่อปี)

8. รายการธุรกิจกับกิจการที่เกี่ยวข้องกัน

ในระหว่างปี บริษัทฯ และบริษัทย่อยมีรายการธุรกิจที่สำคัญกับบุคคลหรือกิจการที่เกี่ยวข้องกัน รายการธุรกิจดังกล่าวเป็นไปตามเงื่อนไขทางการค้าและเกณฑ์ตามที่ตกลงกันระหว่างบริษัทฯ บริษัทย่อยและบุคคลหรือกิจการที่เกี่ยวข้องกันเหล่านั้น ซึ่งเป็นไปตามปกติธุรกิจ โดยสามารถสรุปได้ดังนี้

(หน่วย : ล้านบาท)

	งบการเงินรวม		งบการเงินเฉพาะกิจการ		นโยบายการกำหนดราคา
	2556	2555	2556	2555	
<u>รายการธุรกิจกับบริษัทย่อย</u>					
(ตัดออกจากงบการเงินรวมแล้ว)					
ขายสินค้า	-	-	2	58	ราคาทุนบวกกำไรส่วนเพิ่ม
ขายวัตถุดิบ	-	-	2	4	ราคาทุนบวกกำไรส่วนเพิ่ม
รายได้ค่าบริการหลอมวัตถุดิบ	-	-	22	16	ราคาทุนบวกกำไรส่วนเพิ่ม
ซื้อสินค้า	-	-	1	28	ราคาทุนบวกกำไรส่วนเพิ่ม
ซื้อวัตถุดิบ	-	-	-	51	ราคาทุนบวกกำไรส่วนเพิ่ม
รายได้ค่าธรรมเนียมการจัดการ	-	-	50	38	ราคาตามสัญญา
รายได้ค่าบริการ	-	-	10	9	ราคาตามสัญญา
รายได้ค่าเช่า	-	-	6	6	ราคาตามสัญญา
รายได้ค่าไฟฟ้า	-	-	5	3	ราคาทุน
เงินปันผลรับ	-	-	171	12	อัตราตามที่ประกาศจ่าย
<u>รายการธุรกิจกับกิจการที่เกี่ยวข้องกัน</u>					
ขายสินค้า	80	140	67	91	ราคาตลาด
ขายวัตถุดิบ	-	3	-	-	ราคาตลาด
ซื้อสินค้า	-	102	-	-	ราคาตลาด
ซื้อวัตถุดิบ	73	35	-	-	ราคาตลาด
ค่าบริการหลอมวัตถุดิบ	35	42	35	42	ราคาตามสัญญา
ค่าธรรมเนียมการจัดการ	7	7	2	2	ราคาตามสัญญา
เงินปันผลรับ	3	3	3	3	อัตราตามที่ประกาศจ่าย
ค่าบริการ	-	12	-	-	ราคาตามสัญญา

ยอดคงค้างระหว่างบริษัทฯ บริษัทย่อยและกิจการที่เกี่ยวข้องกัน ณ วันที่ 31 ธันวาคม 2556 และ 2555 มีรายละเอียดดังนี้

(หน่วย : พันบาท)

	งบการเงินรวม		งบการเงินเฉพาะกิจการ	
	2556	2555	2556	2555
ลูกหนี้การค้าและลูกหนี้อื่น - กิจการที่เกี่ยวข้องกัน				
(หมายเหตุ 9)				
บริษัทย่อย	-	-	9,551	30,895
บริษัทที่เกี่ยวข้องกัน (เป็นผู้ถือหุ้น หรือมีผู้ถือหุ้นร่วมกัน หรือมีกรรมการร่วมกัน)	54,157	64,135	42,242	60,262
รวมลูกหนี้การค้าและลูกหนี้อื่น - กิจการที่เกี่ยวข้องกัน	54,157	64,135	51,793	91,157
เจ้าหนี้การค้าและเจ้าหนี้อื่น - กิจการที่เกี่ยวข้องกัน				
(หมายเหตุ 17)				
บริษัทย่อย	-	-	-	5,260
บริษัทที่เกี่ยวข้องกัน (เป็นผู้ถือหุ้นทางอ้อมของบริษัทฯ หรือเป็นผู้ถือหุ้นของบริษัทย่อย หรือมีบริษัทฯ เป็นผู้ถือหุ้น)	7,249	54,093	2,744	4,048
รวมเจ้าหนี้การค้าและเจ้าหนี้อื่น - กิจการที่เกี่ยวข้องกัน	7,249	54,093	2,744	9,308

เงินให้กู้ยืมระยะยาวแก่บริษัทย่อย

ยอดคงค้างของเงินให้กู้ยืมระยะยาวแก่บริษัทย่อย ณ วันที่ 31 ธันวาคม 2556 และ 2555 และการเคลื่อนไหวของเงินให้กู้ยืมดังกล่าว มีรายละเอียดดังนี้

(หน่วย : พันบาท)

	งบการเงินเฉพาะกิจการ			
	ยอดคงเหลือ ณ วันที่ 31 ธันวาคม 2555	เพิ่มขึ้น ระหว่างปี	ลดลง ระหว่างปี	ยอดคงเหลือ ณ วันที่ 31 ธันวาคม 2556
เงินให้กู้ยืม				
บริษัท ซีทีดับบลิว เบต้า จำกัด				
เงินต้น	540,939	-	-	540,939
บวก: ดอกเบี่ยค้างรับ	96,174	-	-	96,174
รวม	637,113	-	-	637,113
หัก: ค่าเผื่อนหนี้สงสัยจะสูญ	(623,061)	(14,052)	-	(637,113)
รวม	14,052	(14,052)	-	-
บริษัท ดับเบิลดี เคเบิ้ล จำกัด				
เงินต้น	-	20,000	-	20,000
บวก: ดอกเบี่ยค้างรับ	-	78	-	78
รวม	-	20,078	-	20,078
รวมเงินให้กู้ยืมระยะยาวแก่บริษัทย่อย	14,052	6,026	-	20,078

เงินให้กู้ยืมระยะยาวแก่บริษัท ซีทีดับบลิว เบต้า จำกัด เป็นเงินให้กู้ยืมในรูปตัวสัญญาใช้เงินชนิดจ่ายคืนเมื่อทวงถาม คิดดอกเบี้ยตามอัตราดอกเบี้ยเงินฝากประจำ 12 เดือนของธนาคารพาณิชย์แห่งหนึ่ง โดยในปี 2549 บริษัทฯ ได้หยุดรับรู้รายได้ดอกเบี้ยในบัญชีเนื่องจากมีความไม่แน่นอนที่จะได้รับคืน และบริษัทฯ ได้พิจารณาตั้งค่าเผื่อนหนี้สงสัยจะสูญเพื่อแสดงรายการเงินให้กู้ยืมระยะยาวดังกล่าวตามมูลค่าที่คาดว่าจะได้รับคืน (จำนวนดอกเบี้ยค้างรับตามสัญญาทั้งหมดที่ไม่ได้บันทึกบัญชีมีจำนวนเงินรวมประมาณ 94 ล้านบาท สำหรับปีสิ้นสุดวันที่ 31 ธันวาคม 2556 และ 2555 จำนวน 12 ล้านบาท และ 15 ล้านบาท ตามลำดับ)

เงินให้กู้ยืมระยะยาวแก่บริษัท ดับเบิลดี เคเบิ้ล จำกัด เป็นเงินให้กู้ยืมที่มีกำหนดรับชำระคืนเงินต้นพร้อมดอกเบี้ยเมื่อทวงถาม คิดดอกเบี้ยตามอัตราดอกเบี้ยเงินฝากประจำ 12 เดือนของธนาคารพาณิชย์แห่งหนึ่ง

เงินกู้ยืมระยะสั้นจากบริษัทที่เกี่ยวข้องกัน

ยอดคงค้างของเงินกู้ยืมระยะสั้นจากบริษัทที่เกี่ยวข้องกัน ณ วันที่ 31 ธันวาคม 2556 และ 2555 และการเคลื่อนไหวของเงินกู้ยืมดังกล่าว มีรายละเอียดดังนี้

(หน่วย : พันบาท)

เงินกู้ยืม	ลักษณะความสัมพันธ์	งบการเงินรวม			
		ยอดคงเหลือ ณ วันที่ 31 ธันวาคม 2555	เพิ่มขึ้น (ลดลง) ระหว่างปี	ขาดทุนที่ยังไม่เกิดขึ้นจริงจากการแปลงค่าอัตราแลกเปลี่ยน	ยอดคงเหลือ ณ วันที่ 31 ธันวาคม 2556
บริษัท มูน วิว เวนเจอร์ส จำกัด	ผู้ถือหุ้นทางอ้อม	5,993	-	423	6,416

เงินกู้ยืมระยะสั้นของบริษัทย่อยเป็นการกู้ยืมจากบริษัทที่เกี่ยวข้องกันในต่างประเทศโดยไม่มีการคิดดอกเบี้ยระหว่างกัน

ค่าตอบแทนกรรมการและผู้บริหาร

ในระหว่างปีสิ้นสุดวันที่ 31 ธันวาคม 2556 และ 2555 บริษัทฯ และบริษัทย่อยมีค่าใช้จ่ายผลประโยชน์พนักงานที่ให้แก่กรรมการและผู้บริหาร ดังต่อไปนี้

(หน่วย : พันบาท)

	งบการเงินรวม		งบการเงินเฉพาะกิจการ	
	2556	2555	2556	2555
ผลประโยชน์ระยะสั้น	87,267	92,408	62,382	52,609
ผลประโยชน์หลังออกจากราชการ	8,051	23,292	5,591	21,235
รวม	95,318	115,700	67,973	73,844

การรับประกันกับกิจการที่เกี่ยวข้องกัน

บริษัทฯ และบริษัทย่อยมีภาระจากการค้ำประกันให้กับกิจการที่เกี่ยวข้องกันตามที่กล่าวไว้ในหมายเหตุประกอบงบการเงินข้อ 27.4

9. ลูกหนี้การค้าและลูกหนี้อื่น

(หน่วย : พันบาท)

	งบการเงินรวม		งบการเงินเฉพาะกิจการ	
	2556	2555	2556	2555
ลูกหนี้การค้า - กิจการที่เกี่ยวข้องกัน				
อายุหนี้คงค้างนับจากวันที่ถึงกำหนดชำระ				
ยังไม่ถึงกำหนดชำระ	21,594	31,124	25,024	55,632
ค้างชำระ				
ไม่เกิน 3 เดือน	21,574	30,200	9,894	27,489
3 - 6 เดือน	10,989	2,786	10,988	2,786
6 - 12 เดือน	-	25	-	25
รวมลูกหนี้การค้า - กิจการที่เกี่ยวข้องกัน	54,157	64,135	45,906	85,932
ลูกหนี้การค้า - กิจการที่ไม่เกี่ยวข้องกัน				
อายุหนี้คงค้างนับจากวันที่ถึงกำหนดชำระ				
ยังไม่ถึงกำหนดชำระ	1,933,231	1,575,273	1,113,952	686,387
ค้างชำระ				
ไม่เกิน 3 เดือน	182,625	458,230	57,850	277,727
3 - 6 เดือน	96,300	41,864	-	38,106
6 - 12 เดือน	20,948	4,401	11,716	-
มากกว่า 12 เดือน	30,273	56,484	13,190	8,948
รวม	2,263,377	2,136,252	1,196,708	1,011,168
หัก: ค่าเผื่อหนี้สงสัยจะสูญ	(16,333)	(40,196)	(7,039)	(4,670)
รวมลูกหนี้การค้า - กิจการที่ไม่เกี่ยวข้องกัน, สุทธิ	2,247,044	2,096,056	1,189,669	1,006,498
รวมลูกหนี้การค้า - สุทธิ	2,301,201	2,160,191	1,235,575	1,092,430

(หน่วย : พันบาท)

	งบการเงินรวม		งบการเงินเฉพาะกิจการ	
	2556	2555	2556	2555
ลูกหนี้อื่น				
ลูกหนี้อื่น - บริษัทย่อย	-	-	5,887	5,225
ลูกหนี้เงินสดเช็คค่าประกันภัย	-	40,000	-	-
ลูกหนี้อื่น	2,482	5,411	821	1,188
รวมลูกหนี้อื่น	2,482	45,411	6,708	6,413
รวมลูกหนี้การค้าและลูกหนี้อื่น - สุทธิ	2,303,683	2,205,602	1,242,283	1,098,843

ในระหว่างปี 2556 บริษัทฯ และบริษัทย่อยได้ตัดจำหน่ายลูกหนี้เป็นหนี้สูญและกลับรายการค่าเผื่อหนี้สงสัยจะสูญที่เกี่ยวข้องจำนวน 25 ล้านบาท (2555: จำนวน 5 ล้านบาท) (งบการเงินเฉพาะกิจการ: จำนวน 1 ล้านบาท (2555: ไม่มี))

10. สินค้ำคงเหลือ

(หน่วย : พันบาท)

	งบการเงินรวม					
	ราคาทุน		รายการปรับลดราคาทุนให้ เป็นมูลค่าสุทธิที่จะได้รับ		สินค้ำคงเหลือ - สุทธิ	
	2556	2555	2556	2555	2556	2555
สินค้าสำเร็จรูป	671,876	589,059	(24,598)	(19,967)	647,278	569,092
งานระหว่างทำ	254,345	362,070	(7,097)	(18,874)	247,248	343,196
วัตถุดิบและวัสดุโรงงาน	430,794	439,501	(11,436)	(14,678)	419,358	424,823
สินค้ำระหว่างทาง	155,281	112,750	-	-	155,281	112,750
รวม	1,512,296	1,503,380	(43,131)	(53,519)	1,469,165	1,449,861

(หน่วย : พันบาท)

	งบการเงินเฉพาะกิจการ					
	ราคาทุน		รายการปรับลดราคาทุนให้ เป็นมูลค่าสุทธิที่จะได้รับ		สินค้ำคงเหลือ - สุทธิ	
	2556	2555	2556	2555	2556	2555
สินค้าสำเร็จรูป	415,075	380,706	(22,674)	(18,256)	392,401	362,450
งานระหว่างทำ	192,996	262,587	(5,360)	(2,074)	187,636	260,513
วัตถุดิบและวัสดุโรงงาน	204,105	111,050	(4,880)	(6,660)	199,225	104,390
สินค้ำระหว่างทาง	132,015	108,467	-	-	132,015	108,467
รวม	944,191	862,810	(32,914)	(26,990)	911,277	835,820

11. เงินลงทุนในบริษัทย่อย

เงินลงทุนในบริษัทย่อยตามที่แสดงอยู่ในงบการเงินเฉพาะกิจการ มีรายละเอียดดังต่อไปนี้

(หน่วย : พันบาท)

บริษัท	ทุนเรียกชำระแล้ว		ราคาทุน		เงินปันผลที่บริษัทฯ ได้รับระหว่างปี	
	2556	2555	2556	2555	2556	2555
บริษัท สยาม ไฟเบอร์ ออพติคส์ จำกัด	240,000	240,000	144,000	144,000	9,600	12,000
บริษัท สยาม แปซิฟิก อีเล็กทริก ไรร์ แอนด์ เคเบิล จำกัด	670,000	670,000	1,067,703	1,067,703	161,470	-
บริษัท ดับเบิลดี เคเบิล จำกัด	20,000	5,000	20,000	5,000	-	-
บริษัท เชียงไฮ้ ยะหยาง อีเล็กทริก จำกัด	9,549	7,049	41,110	41,110	-	-
	พันธะสัญญา สหรัฐฯ	พันธะสัญญา สหรัฐฯ				
บริษัท ซีทีดับบลิว เบต้า จำกัด	100	100	100	100	-	-
รวม			1,272,913	1,257,913	171,070	12,000
หัก ค่าเผื่อการด้อยค่าของเงินลงทุน			(48,163)	(48,163)		
รวมเงินลงทุนในบริษัทย่อย - สุทธิ			1,224,750	1,209,750		

ในระหว่างปีปัจจุบัน บริษัท ดับเบิลยู เคเอ็ม จำกัด ได้เรียกชำระค่าหุ้นเพิ่มเติมอีกร้อยละ 75 ของหุ้นสามัญที่จดทะเบียนจำนวน 200,000 หุ้น มูลค่าที่ตราไว้หุ้นละ 100 บาท รวมเป็นเงิน 15 ล้านบาท โดยบริษัทฯ มีสัดส่วนการลงทุนคงเดิมร้อยละ 100 นอกจากนี้ บริษัท เชียงไฮ้ ยะเยะทาง อีเล็คทริก จำกัด ได้ดำเนินการจดทะเบียนเพิ่มทุนตามที่กล่าวไว้ในหมายเหตุประกอบงบการเงินข้อ 2.2 ข)

12. เงินลงทุนในบริษัทร่วม

12.1 รายละเอียดของบริษัทร่วม

(หน่วย : พันบาท)

บริษัท	ลักษณะธุรกิจ	จัดตั้ง ขึ้นใน ประเทศ	งบการเงินรวม					
			สัดส่วน เงินลงทุน		ราคาทุน		มูลค่าตามบัญชี ตามวิธีส่วนได้เสีย	
			2556	2555	2556	2555	2556	2555
บริษัท ลีอกซแพค (ประเทศไทย) จำกัด (เดิมชื่อ “บริษัท ลีอกซเลย์ แปซิฟิก จำกัด”)	ให้บริการด้าน โทรคมนาคม	ไทย	ร้อยละ 25	ร้อยละ 25	379,246	379,246	105,151	105,151
บริษัท ลีอกซเลย์ แปซิฟิกฮ่องกง จำกัด	ธุรกิจร่วมลงทุน	ฮ่องกง	25	-	302	-	2,923	-
รวม					379,548	379,246	108,074	105,151
หัก: ค่าเผื่อการด้อยค่าของเงินลงทุน							(105,151)	(91,185)
รวมเงินลงทุนในบริษัทร่วม - สุทธิ							2,923	13,966

12.2 ส่วนแบ่งกำไร/ขาดทุนและเงินปันผลรับ

ในระหว่างปีบริษัทย่อยไม่มีการรับรู้ส่วนแบ่งขาดทุนจากการลงทุนในบริษัท ลีอกซแพค (ประเทศไทย) จำกัด เนื่องจากบริษัทย่อยบันทึกค่าเผื่อการด้อยค่าของเงินลงทุนไว้แล้ว และบริษัทย่อยไม่มีเงินปันผลรับจากบริษัทร่วมดังกล่าว

ในระหว่างปีปัจจุบันบริษัทย่อยรับรู้ส่วนแบ่งกำไรจากการลงทุนในบริษัท ลีอกซเลย์ แปซิฟิกฮ่องกง จำกัด จำนวน 2.9 ล้านบาท และได้รับเงินปันผลจากบริษัทร่วมนี้จำนวน 0.3 ล้านบาท

12.3 ข้อมูลทางการเงินของบริษัทร่วม

ข้อมูลทางการเงินตามที่แสดงอยู่ในงบการเงินของบริษัทร่วม โดยสรุปมีดังนี้

บริษัท	หน่วย (ล้าน)	ทุนเรียกชำระ ณ วันที่ 31 ธันวาคม		สินทรัพย์รวม ณ วันที่ 31 ธันวาคม		หนี้สินรวม ณ วันที่ 31 ธันวาคม		รายได้รวม สำหรับปีสิ้นสุด วันที่ 31 ธันวาคม		กำไร (ขาดทุน) สำหรับปีสิ้นสุด วันที่ 31 ธันวาคม	
		2556	2555	2556	2555	2556	2555	2556	2555	2556	2555
		บริษัท ลีอกซแพค (ประเทศไทย) จำกัด (เดิมชื่อ “บริษัท ลีอกซเลย์ แปซิฟิก จำกัด”)	บาท	700	700	352	372	11	7	32	76
บริษัท ลีอกซเลย์ แปซิฟิก ฮ่องกง จำกัด	เหรียญยูโร	0.03	-	3	-	2	-	1	-	1	-

เงินลงทุนในบริษัท ลีอกซแพค (ประเทศไทย) จำกัด ซึ่งรวมอยู่ในงบการเงินนี้ถูกคำนวณขึ้นจากงบการเงินที่ตรวจสอบโดยผู้สอบบัญชีอื่นแล้ว บริษัทร่วมนี้มีการลงทุนส่วนใหญ่ผ่านบริษัทย่อยที่ตั้งอยู่ในประเทศสาธารณรัฐประชาธิปไตยประชาชนเกาหลีซึ่งมีความผันผวนทางการเมืองและบันทึกเงินลงทุนในบริษัทย่อยตามวิธีราคาทุน ในระหว่างปีปัจจุบันบริษัทฯ ได้ทบทวนการด้อยค่าของเงินลงทุนนี้โดยพิจารณาจากประมาณการกระแสเงินสดที่จัดทำโดยฝ่ายบริหารของบริษัทฯ และตัดสินใจบันทึกค่าเผื่อการด้อยค่าของเงินลงทุนเป็นจำนวนเงินประมาณ 14 ล้านบาทไว้ในบัญชีค่าเผื่อการด้อยค่าของเงินลงทุนในบริษัทร่วมในงบการเงินรวม และบันทึกเป็นค่าเผื่อนี้สงสัยจะสูญของเงินให้กู้ยืมระยะยาวแก่บริษัทย่อยในงบการเงินเฉพาะกิจการ

ในระหว่างปีปัจจุบัน บริษัทย่อยได้ลงทุนในบริษัท ลีอกซเลย์ แปซิฟิกฮ่องกง จำกัด เป็นจำนวนเงิน 7,428 เหรียญยูโรหรือเท่ากับ 0.3 ล้านบาท ซึ่งคิดเป็นร้อยละ 25 ของทุนจดทะเบียนของบริษัทดังกล่าว

13. เงินลงทุนระยะยาวอื่น

(หน่วย : พันบาท)

	งบการเงินรวม		งบการเงินเฉพาะกิจการ	
	2556	2555	2556	2555
ตราสารทุนที่ไม่อยู่ในความต้องการของตลาด				
บริษัท ไทยเมทัลโปรดักส์ จำกัด	22,500	22,500	22,500	22,500
บริษัท คราว เซ็นจูรี โฮลดิ้ง จำกัด	64,270	-	-	-
รวมตราสารทุนที่ไม่อยู่ในความต้องการของตลาด	86,770	22,500	22,500	22,500
ตราสารหนี้ที่จะถือจนครบกำหนด				
หุ้นกู้ด้อยสิทธิธนาคารกรุงเทพ จำกัด (มหาชน)	11,000	11,000	-	-
รวมตราสารหนี้ที่จะถือจนครบกำหนด	11,000	11,000	-	-
รวมเงินลงทุนระยะยาวอื่น	97,770	33,500	22,500	22,500

เมื่อวันที่ 29 สิงหาคม 2556 ที่ประชุมคณะกรรมการของบริษัท สยาม แปซิฟิก อีเล็คทริค ไรร์ แอนด์ เคเบิล จำกัด มีมติอนุมัติให้ลงทุนในหุ้นบริษัทรักษาความปลอดภัยไม่สะสมเงินปันผลโดยมีสิทธิได้รับเงินปันผลในอัตราร้อยละ 5 ต่อปีของมูลค่าหุ้นที่ตราไว้ของบริษัท คราว เซ็นจูรี โฮลดิ้ง จำกัด จำนวน 7,800,000 หุ้นในราคาหุ้นละ 2 เหรียญฮ่องกง คิดเป็นมูลค่ารวมประมาณ 64 ล้านบาท และคิดเป็นสัดส่วนการลงทุนร้อยละ 4 ของทุนจดทะเบียนของบริษัทดังกล่าว บริษัท คราว เซ็นจูรี โฮลดิ้ง จำกัด เป็นบริษัทจดทะเบียนในประเทศฮ่องกง ซึ่งดำเนินธุรกิจการลงทุนและการนำเข้าและส่งออก

ในระหว่างปี 2556 บริษัทฯ ได้รับเงินปันผลจากบริษัท ไทยเมทัลโปรดักส์ จำกัด เป็นจำนวนเงิน 3 ล้านบาท (2555: 3 ล้านบาท)

14. อสังหาริมทรัพย์เพื่อการลงทุน

มูลค่าตามบัญชีของอสังหาริมทรัพย์เพื่อการลงทุน ณ วันที่ 31 ธันวาคม 2556 และ 2555 แสดงได้ดังนี้

(หน่วย : พันบาท)

	งบการเงินรวม			งบการเงินเฉพาะกิจการ		
	ที่ดินที่ไม่ได้ใช้ใน การดำเนินงาน	อาคารที่พักอาศัยและ อาคารสำนักงานให้เช่า	รวม	ที่ดินที่ไม่ได้ใช้ใน การดำเนินงาน	อาคารที่พักอาศัยและ อาคารสำนักงานให้เช่า	รวม
ณ วันที่ 31 ธันวาคม 2556:						
ราคาทุน	19,068	11,363	30,431	19,068	-	19,068
หัก ค่าเสื่อมราคาสะสม	-	(4,667)	(4,667)	-	-	-
หัก ค่าเผื่อการด้อยค่า	(1,250)	-	(1,250)	(1,250)	-	(1,250)
มูลค่าตามบัญชี - สุทธิ	17,818	6,696	24,514	17,818	-	17,818
ณ วันที่ 31 ธันวาคม 2555:						
ราคาทุน	19,068	11,363	30,431	19,068	-	19,068
หัก ค่าเสื่อมราคาสะสม	-	(4,099)	(4,099)	-	-	-
หัก ค่าเผื่อการด้อยค่า	(3,335)	-	(3,335)	(3,335)	-	(3,335)
มูลค่าตามบัญชี - สุทธิ	15,733	7,264	22,997	15,733	-	15,733

การกระทบยอดมูลค่าตามบัญชีของอสังหาริมทรัพย์เพื่อการลงทุนสำหรับปี 2556 และ 2555 แสดงได้ดังนี้

(หน่วย : พันบาท)

	งบการเงินรวม		งบการเงินเฉพาะกิจการ	
	2556	2555	2556	2555
มูลค่าตามบัญชีต้นปี	22,997	24,233	15,733	16,401
ค่าเสื่อมราคา	(568)	(568)	-	-
โอนกลับค่าเผื่อการด้อยค่า (บันทึก)	2,085	(668)	2,085	(668)
มูลค่าตามบัญชีปลายปี	24,514	22,997	17,818	15,733

(หน่วย : พันบาท)

งบการเงินเฉพาะกิจการ

	ที่ดิน	อาคาร สิ่งปลูกสร้าง และ สิ่งปรับปรุง อาคาร	เครื่องจักร และอุปกรณ์	เครื่องตกแต่ง และเครื่องใช้ สำนักงาน	ยานพาหนะ	สินทรัพย์ ระหว่างติดตั้ง และก่อสร้าง	รวม
ราคาทุน							
ณ วันที่ 1 มกราคม 2555	149,013	512,904	1,711,064	67,363	49,477	7,890	2,497,711
ซื้อเพิ่ม	-	564	7,234	2,483	4,001	57,506	71,788
จำหน่าย	-	-	(88,120)	(5,162)	(3,089)	-	(96,371)
โอน	-	194	15,248	266	2,631	(18,339)	-
ณ วันที่ 31 ธันวาคม 2555	149,013	513,662	1,645,426	64,950	53,020	47,057	2,473,128
ซื้อเพิ่ม	-	424	2,896	2,336	1,996	47,515	55,167
จำหน่าย	-	-	(236,710)	(2,428)	(7,130)	-	(246,268)
โอน	-	7,589	63,519	666	7,126	(78,900)	-
ณ วันที่ 31 ธันวาคม 2556	149,013	521,675	1,475,131	65,524	55,012	15,672	2,282,027
ค่าเสื่อมราคาสะสม							
ณ วันที่ 1 มกราคม 2555	-	(396,092)	(1,596,463)	(57,197)	(27,157)	-	(2,076,909)
ค่าเสื่อมราคาสำหรับปี	-	(20,245)	(20,924)	(3,200)	(7,846)	-	(52,215)
ค่าเสื่อมราคาสำหรับส่วนที่จำหน่าย	-	-	88,114	5,150	2,987	-	96,251
ณ วันที่ 31 ธันวาคม 2555	-	(416,337)	(1,529,273)	(55,247)	(32,016)	-	(2,032,873)
ค่าเสื่อมราคาสำหรับปี	-	(19,990)	(24,163)	(3,143)	(7,875)	-	(55,171)
ค่าเสื่อมราคาสำหรับส่วนที่จำหน่าย	-	-	236,683	2,394	6,823	-	245,900
ณ วันที่ 31 ธันวาคม 2556	-	(436,327)	(1,316,753)	(55,996)	(33,068)	-	(1,842,144)
มูลค่าสุทธิตามบัญชี							
ณ วันที่ 31 ธันวาคม 2555	149,013	97,325	116,153	9,703	21,004	47,057	440,255
ณ วันที่ 31 ธันวาคม 2556	149,013	85,348	158,378	9,528	21,944	15,672	439,883
ค่าเสื่อมราคาสำหรับปี							
2555 (จำนวน 44 ล้านบาท รวมอยู่ในต้นทุนการผลิต ส่วนที่เหลือรวมอยู่ในค่าใช้จ่ายในการขายและบริหาร)							52,215
2556 (จำนวน 48 ล้านบาท รวมอยู่ในต้นทุนการผลิต ส่วนที่เหลือรวมอยู่ในค่าใช้จ่ายในการขายและบริหาร)							55,171

ณ วันที่ 31 ธันวาคม 2556 และ 2555 บริษัทฯ และบริษัทย่อยมียอดคงเหลือของยานพาหนะซึ่งได้มาภายใต้สัญญาเช่าทางการเงิน โดยมีมูลค่าสุทธิตามบัญชีเป็นจำนวนเงิน 0.4 ล้านบาท และ 12 ล้านบาทตามลำดับ (งบการเงินเฉพาะบริษัทฯ : 0.4 ล้านบาท (2555: 11 ล้านบาท))

ณ วันที่ 31 ธันวาคม 2556 และ 2555 บริษัทฯ และบริษัทย่อยมีอาคารและอุปกรณ์จำนวนหนึ่งซึ่งตัดค่าเสื่อมราคาหมดแล้วแต่ยังใช้งานอยู่ มูลค่าตามบัญชีก่อนหักค่าเสื่อมราคาสะสมของสินทรัพย์ดังกล่าวมีจำนวนเงินประมาณ 3,165 ล้านบาท และ 3,389 ล้านบาท ตามลำดับ (งบการเงินเฉพาะบริษัทฯ : 1,481 ล้านบาท (2555: 1,639 ล้านบาท))

ณ วันที่ 31 ธันวาคม 2556 บริษัทย่อยได้นำสินทรัพย์มูลค่าสุทธิตามบัญชีจำนวนประมาณ 83 ล้านบาท และ 6 ล้านเรณมินปี (2555: 91 ล้านบาท และ 6 ล้านเรณมินปี) ไปค้ำประกันวงเงินสินเชื่อที่ได้รับจากธนาคารพาณิชย์

16. เงินกู้ยืมระยะสั้นจากสถาบันการเงิน และเจ้าหนี้การค้า

เงินกู้ยืมระยะสั้นจากสถาบันการเงิน มีอัตราดอกเบี้ยร้อยละ 6.1 - 6.6 ต่อปี (2555: ร้อยละ 6.2 - 6.9 ต่อปี) และเจ้าหนี้การค้าที่มีอัตราดอกเบี้ยร้อยละ 1.2 - 1.8 ต่อปี (2555: ร้อยละ 1.3 - 2.1 ต่อปี) ซึ่งค้ำประกันโดยการจำนำเงินฝากประจำของบริษัทย่อยแห่งหนึ่ง และการจำนองที่ดิน อาคาร และสิทธิการเช่าที่ดิน และการจำนำเครื่องจักรของบริษัทย่อยสองแห่ง และการค้ำประกันโดยบริษัทย่อย

17. เจ้าหนี้การค้าและเจ้าหนี้อื่น

(หน่วย : พันบาท)

	งบการเงินรวม		งบการเงินเฉพาะกิจการ	
	2556	2555	2556	2555
เจ้าหนี้การค้า - กิจการที่เกี่ยวข้องกัน	5,549	52,487	2,313	8,902
เจ้าหนี้การค้า - กิจการที่ไม่เกี่ยวข้องกัน	370,647	214,759	256,858	138,877
เจ้าหนี้อื่น - กิจการที่เกี่ยวข้องกัน	1,700	1,606	431	406
เจ้าหนี้อื่น	20,684	14,096	5,136	4,508
ค่าใช้จ่ายค้างจ่าย	145,429	133,631	101,702	76,830
รวมเจ้าหนี้การค้าและเจ้าหนี้อื่น	544,009	416,579	366,440	229,523

18. สำรองผลประโยชน์ระยะยาวของพนักงาน

จำนวนเงินสำรองผลประโยชน์ระยะยาวของพนักงานซึ่งเป็นเงินชดเชยพนักงานเมื่อออกจากงานแสดงได้ดังนี้

(หน่วย : พันบาท)

	งบการเงินรวม		งบการเงินเฉพาะกิจการ	
	2556	2555	2556	2555
ภาวะผูกพันตามโครงการผลประโยชน์ต้นปี	174,452	85,127	151,321	61,385
ต้นทุนบริการในปัจจุบัน	9,877	4,897	8,107	2,957
ต้นทุนดอกเบี้ย	6,987	3,201	6,062	2,208
ผลประโยชน์ที่จ่ายในระหว่างปี	(4,531)	(31,767)	(3,611)	(28,223)
ขาดทุน (กำไร) จากการประมาณการตามหลักคณิตศาสตร์ประกันภัย	(5,219)	33,525	(5,429)	33,525
ต้นทุนบริการในอดีต	11,481	79,469	11,481	79,469
ภาวะผูกพันตามโครงการผลประโยชน์ปลายปี	193,047	174,452	167,931	151,321
หนี้สินในช่วงที่เปลี่ยนแปลงที่ยังไม่รู้	(31,926)	(47,890)	(23,491)	(35,237)
ต้นทุนบริการในอดีตที่ยังไม่รู้	(66,806)	(60,453)	(66,806)	(60,453)
สำรองผลประโยชน์ระยะยาวของพนักงานปลายปี	94,315	66,109	77,634	55,631

ค่าใช้จ่ายเกี่ยวกับผลประโยชน์ระยะยาวของพนักงานรวมอยู่ในส่วนของกำไรหรือขาดทุนแสดงได้ดังนี้

(หน่วย : พันบาท)

	งบการเงินรวม		งบการเงินเฉพาะกิจการ	
	2556	2555	2556	2555
ต้นทุนบริการในปัจจุบัน	9,877	4,897	8,107	2,957
ต้นทุนดอกเบี้ย	6,987	3,201	6,062	2,208
หนี้สินในช่วงที่เปลี่ยนแปลงที่รับรู้ในปี	15,964	13,565	11,746	9,348
ต้นทุนบริการในอดีตที่รับรู้ในปี	5,129	19,016	5,129	19,016
รวมค่าใช้จ่ายที่รับรู้ในส่วนของกำไรหรือขาดทุน	37,957	40,679	31,044	33,529
ค่าใช้จ่ายดังกล่าวรับรู้ในรายการต่อไปนี้ในส่วนของกำไรหรือขาดทุน				
ต้นทุนขาย	25,430	19,131	20,510	13,903
ค่าใช้จ่ายในการขายและการบริหาร	12,527	21,548	10,534	19,626

ผลกำไร (ขาดทุน) จากการประมาณการตามหลักคณิตศาสตร์ประกันภัยสะสมของบริษัทฯ และบริษัทย่อยที่รับรู้ในกำไรขาดทุนเบ็ดเสร็จอื่น และรับรู้เป็นส่วนหนึ่งของกำไรสะสม ณ วันที่ 31 ธันวาคม 2556 มีจำนวน 28 ล้านบาท (2555: 34 ล้านบาท) (เฉพาะบริษัทฯ : 28 ล้านบาท (2555: 34 ล้านบาท))

สมมติฐานที่สำคัญในการประมาณการตามหลักคณิตศาสตร์ประกันภัย ณ วันประเมินสรุปได้ดังนี้

	งบการเงินรวม		งบการเงินเฉพาะกิจการ	
	2556 (ร้อยละต่อปี)	2555 (ร้อยละต่อปี)	2556 (ร้อยละต่อปี)	2555 (ร้อยละต่อปี)
อัตราคิดลด	4.3	3.8 - 4.0	4.3	3.8
อัตราการขึ้นเงินเดือนในอนาคต (ขึ้นกับช่วงอายุ)	6.0	6.0	6.0	6.0
อัตราการเปลี่ยนแปลงในจำนวนพนักงาน (ขึ้นกับช่วงอายุ)	0.0 - 18.0	0.0 - 15.0	0.0 - 10.0	0.0 - 9.0

จำนวนเงินภาระผูกพันตามโครงการผลประโยชน์และภาระผูกพันที่ถูกปรับปรุงจากผลของประสบการณ์สำหรับปีปัจจุบันและสองปีย้อนหลัง แสดงได้ดังนี้

(หน่วย : พันบาท)

	จำนวนภาระผูกพันตาม โครงการผลประโยชน์		จำนวนภาระผูกพันที่ถูกปรับปรุงจาก ผลของประสบการณ์	
	งบการเงินรวม	งบการเงิน เฉพาะกิจการ	งบการเงินรวม	งบการเงิน เฉพาะกิจการ
ปี 2556	193,047	167,931	7,207	6,910
ปี 2555	174,452	151,321	24,459	21,969
ปี 2554	85,127	61,385	-	-

19. สำรองตามกฎหมาย

ภายใต้บทบัญญัติของมาตรา 116 แห่งพระราชบัญญัติบริษัทมหาชนจำกัด พ.ศ. 2535 บริษัทฯ ต้องจัดสรรกำไรสุทธิประจำปีส่วนหนึ่งไว้เป็นทุนสำรองไม่น้อยกว่าร้อยละ 5 ของกำไรสุทธิประจำปีหักด้วยยอดขาดทุนสะสมยกมา (ถ้ามี) จนกว่าทุนสำรองนี้จะมีจำนวนไม่น้อยกว่าร้อยละ 10 ของทุนจดทะเบียน สำรองตามกฎหมายดังกล่าวไม่สามารถนำไปจ่ายเงินปันผลได้

20. ค่าใช้จ่ายตามลักษณะ

รายการค่าใช้จ่ายตามลักษณะประกอบด้วยรายการค่าใช้จ่ายที่สำคัญ ดังต่อไปนี้

(หน่วย : ล้านบาท)

	งบการเงินรวม		งบการเงินเฉพาะกิจการ	
	2556	2555	2556	2555
วัตถุดิบและวัสดุสิ้นเปลืองใช้ไป และซื้อสินค้าสำเร็จรูป	5,048	5,801	1,969	2,507
การเปลี่ยนแปลงในสินค้าสำเร็จรูปและงานระหว่างทำ	25	(44)	35	(46)
เงินเดือนและค่าแรงและผลประโยชน์อื่นของพนักงาน	504	484	331	289
ค่าบรรจุหีบห่อ	163	148	129	118
ค่าบริการหลอมวัตถุดิบ	35	26	35	42
ค่าไฟฟ้า	167	127	63	58
ค่าซ่อมแซมและบำรุงรักษา	46	60	37	45
ค่าเสื่อมราคาและค่าตัดจำหน่าย	103	102	55	52
ค่านายหน้า	76	53	60	43
ค่าเผื่อนี้สงสัยจะสูญ (โอนกลับ)	(24)	(13)	16	(3)

21. เงินชดเชยความเสียหายจากอุทกภัย

ในระหว่างปี 2555 บริษัทฯ ได้รับเอกสารตกลงค่าเสียหายสำหรับจำนวนเงินที่ทางบริษัทประกันภัยต้องเป็นผู้รับผิดชอบจากทางบริษัทผู้ประเมินความเสียหายอิสระเรียบร้อยแล้ว บริษัทฯ ยืนยันได้บันทึกเงินชดเชยความเสียหายจากอุทกภัยเป็นจำนวนเงินรวมประมาณ 149 ล้านบาท ในงบกำไรขาดทุน ซึ่งบริษัทฯ ได้รับเงินชดเชยความเสียหายจากอุทกภัยดังกล่าวเต็มจำนวนแล้วในระหว่างปีปัจจุบัน

22. ภาษีเงินได้

ค่าใช้จ่ายภาษีเงินได้สำหรับปีสิ้นสุดวันที่ 31 ธันวาคม 2556 และ 2555 สรุปได้ดังนี้

(หน่วย : พันบาท)

	งบการเงินรวม		งบการเงินเฉพาะกิจการ	
	2556	2555 (ปรับปรุงใหม่)	2556	2555 (ปรับปรุงใหม่)
ภาษีเงินได้ปัจจุบัน:				
ภาษีเงินได้นิติบุคคลสำหรับปี	87,403	128,346	79,136	99,218
ภาษีเงินได้รอการตัดบัญชี:				
ภาษีเงินได้รอการตัดบัญชีจากการเกิดผลแตกต่างชั่วคราว และการกลับรายการผลแตกต่างชั่วคราว	3,881	26,630	(2,022)	(3,330)
ผลกระทบต่อภาษีเงินได้รอการตัดบัญชีจาก การเปลี่ยนแปลงอัตราภาษี	-	1,546	-	1,331
ค่าใช้จ่ายภาษีเงินได้ที่แสดงอยู่ในงบกำไรขาดทุน	91,284	156,522	77,114	97,219

จำนวนภาษีเงินได้ที่เกี่ยวข้องกับส่วนประกอบแต่ละส่วนของกำไรขาดทุนเบ็ดเสร็จอื่นสำหรับปีสิ้นสุดวันที่ 31 ธันวาคม 2556 และ 2555 สรุปได้ดังนี้

(หน่วย : พันบาท)

	งบการเงินรวม		งบการเงินเฉพาะกิจการ	
	2556	2555 (ปรับปรุงใหม่)	2556	2555 (ปรับปรุงใหม่)
ภาษีเงินได้รอการตัดบัญชีที่เกี่ยวข้องกับผลกำไร (ขาดทุน) จากการประมาณการตามหลักคณิตศาสตร์ประกันภัย	1,044	(6,705)	1,086	(6,705)

รายการกระทบยอดจำนวนเงินระหว่างค่าใช้จ่ายภาษีเงินได้กับผลคูณของกำไรทางบัญชีกับอัตราภาษีที่ใช้สำหรับปีสิ้นสุดวันที่ 31 ธันวาคม 2556 และ 2555 สามารถแสดงได้ดังนี้

(หน่วย : พันบาท)

	งบการเงินรวม		งบการเงินเฉพาะกิจการ	
	2556	2555 (ปรับปรุงใหม่)	2556	2555 (ปรับปรุงใหม่)
กำไรทางบัญชีก่อนภาษีเงินได้นิติบุคคล	395,961	666,528	522,302	417,134
อัตราภาษีเงินได้นิติบุคคล	ร้อยละ 20, 25	ร้อยละ 23, 25	ร้อยละ 20	ร้อยละ 23
กำไรทางบัญชีก่อนภาษีเงินได้นิติบุคคลคูณอัตราภาษี	77,957	153,094	104,460	95,941
รายการปรับปรุงค่าใช้จ่ายภาษีเงินได้นิติบุคคลของปีก่อน	-	548	-	-
ผลกระทบต่อภาษีเงินได้รอการตัดบัญชีจากการ เปลี่ยนแปลงอัตราภาษี	-	1,546	-	1,331
ผลกระทบต่อทางภาษีสำหรับ:				
รายได้ที่ต้องรับรู้ภาษีเพิ่มเติม	63	-	2,417	3,361
รายได้ที่ได้รับการยกเว้นภาษี	(1,263)	(6,580)	(34,889)	(3,536)
ค่าใช้จ่ายต้องห้าม	3,194	2,005	5,190	216
ค่าใช้จ่ายที่มีสิทธิหักได้เพิ่มขึ้น	(276)	(124)	(64)	(94)
ผลขาดทุนสำหรับปี	11,609	6,033	-	-
รวม	13,327	1,334	(27,346)	(53)
ค่าใช้จ่ายภาษีเงินได้ที่แสดงอยู่ในงบกำไรขาดทุน	91,284	156,522	77,114	97,219

ส่วนประกอบของสินทรัพย์ภาษีเงินได้รอการตัดบัญชี ประกอบด้วยรายการดังต่อไปนี้

(หน่วย : พันบาท)

งบแสดงฐานะการเงิน

	งบการเงินรวม			งบการเงินเฉพาะกิจการ		
	ณ วันที่	ณ วันที่	ณ วันที่	ณ วันที่	ณ วันที่	ณ วันที่
	31 ธันวาคม	31 ธันวาคม	1 มกราคม	31 ธันวาคม	31 ธันวาคม	1 มกราคม
	2556	2555	2555	2556	2555	2555
		(ปรับปรุงใหม่)			(ปรับปรุงใหม่)	
สินทรัพย์ภาษีเงินได้รอการตัดบัญชี						
ลูกหนี้การค้าและสินค้าคงเหลือ						
(การรับรู้รายได้ที่ต่างกัน)	1,033	5,159	-	634	5,159	-
ค่าเผื่อหนี้สงสัยจะสูญ	3,267	7,976	12,110	1,408	935	1,775
ค่าเผื่อการลดลงของมูลค่าสินค้าคงเหลือ	8,626	10,704	41,686	6,583	5,398	9,063
ค่าเผื่อการด้อยค่าของเงินลงทุนในบริษัทย่อย	11,657	11,657	11,657	-	-	-
ค่าเผื่อการด้อยค่าของสินทรัพย์	250	667	713	250	667	533
สำรองผลประโยชน์วันลาพักร้อนของพนักงาน	612	520	-	474	520	-
สำรองผลประโยชน์ระยะยาวของพนักงาน	18,863	13,222	5,345	15,527	11,126	3,864
สำรองผลขาดทุนจากสัญญาขายสินค้า	-	135	-	-	135	-
ขาดทุนทางภาษี	807	-	-	-	-	-
รวม	45,115	50,040	71,511	24,876	23,940	15,235

ในเดือนตุลาคม 2554 คณะรัฐมนตรีได้มีมติให้ปรับลดอัตราภาษีเงินได้นิติบุคคลจากอัตราร้อยละ 30 เป็นร้อยละ 23 ในปี 2555 และ เป็นร้อยละ 20 ตั้งแต่ปี 2556 เป็นต้นไป และในเดือนธันวาคม 2554 ได้มีพระราชกฤษฎีกาประกาศลดอัตราภาษีเงินได้นิติบุคคลเพื่อให้เป็นไปตามมติคณะรัฐมนตรีดังกล่าวสำหรับปี 2555 - 2557 บริษัทฯ และบริษัทย่อยได้สะท้อนผลกระทบของการเปลี่ยนแปลงอัตราภาษีดังกล่าวในการคำนวณภาษีเงินได้รอการตัดบัญชีตามที่แสดงไว้ข้างต้นแล้ว

ณ วันที่ 31 ธันวาคม 2556 บริษัทฯ และบริษัทย่อยมีการผลแตกต่างชั่วคราวที่ใช้หักภาษีและขาดทุนทางภาษีที่ยังไม่ได้ใช้จำนวน 201 ล้านบาท (2555: 170 ล้านบาท) ที่บริษัทฯ และบริษัทย่อยไม่ได้บันทึกสินทรัพย์ภาษีเงินได้รอการตัดบัญชี เนื่องจากพิจารณาแล้วเห็นว่าบริษัทฯ และบริษัทย่อยอาจไม่ได้ใช้รายการดังกล่าวเพื่อหักกับกำไรทางภาษีในอนาคต

23. กำไรต่อหุ้น

กำไรต่อหุ้นขั้นพื้นฐานคำนวณโดยหารกำไรสำหรับปีที่เป็นของผู้ถือหุ้นของบริษัทฯ (ไม่รวมกำไรขาดทุนเบ็ดเสร็จอื่น) ด้วยจำนวนถัวเฉลี่ยถ่วงน้ำหนักของหุ้นสามัญที่ออกอยู่ในระหว่างปี

24. ข้อมูลทางการเงินจำแนกตามส่วนงาน

ข้อมูลส่วนงานดำเนินงานที่นำเสนอสอดคล้องกับรายงานภายในของบริษัทฯ และบริษัทย่อยที่มีอำนาจตัดสินใจสูงสุดด้านการดำเนินงาน ได้รับและสอบถามอย่างสม่ำเสมอเพื่อใช้ในการตัดสินใจในการจัดสรรทรัพยากรให้กับส่วนงานและประเมินผลการดำเนินงานของส่วนงาน ทั้งนี้ผู้มีอำนาจตัดสินใจสูงสุดด้านการดำเนินงานของบริษัทฯ และบริษัทย่อยคือประธานบริหารของกลุ่มบริษัท

เพื่อวัตถุประสงค์ในการบริหารงาน บริษัทฯ และบริษัทย่อยจัดโครงสร้างองค์กรเป็นหน่วยธุรกิจตามประเภทของผลิตภัณฑ์ บริษัทฯ และบริษัทย่อยมีส่วนงานที่รายงานทั้งสิ้น 4 ส่วนงาน ดังนี้

- ส่วนงานผลิตภัณฑ์สายไฟฟ้า ซึ่งประกอบด้วย ผลิตภัณฑ์สายไฟฟ้าตัวนำอลูมิเนียม ผลิตภัณฑ์สายไฟฟ้าตัวนำทองแดง และผลิตภัณฑ์สายไฟฟ้าแรงดันสูง
- ส่วนงานผลิตภัณฑ์สายเคเบิลโทรศัพท์
- ส่วนงานผลิตภัณฑ์ลวดอาบน้ำยา ซึ่งประกอบด้วย ผลิตภัณฑ์ลวดทองแดงอาบน้ำยาและผลิตภัณฑ์ลวดอลูมิเนียมอาบน้ำยา
- ส่วนงานผลิตภัณฑ์สายเคเบิลใยแก้วนำแสง

บริษัทฯ และบริษัทย่อยไม่มีกิจกรรมส่วนงานดำเนินงานเป็นส่วนงานที่รายงานข้างต้น

ผู้มีอำนาจตัดสินใจสูงสุดสอบทานผลการดำเนินงานของแต่ละหน่วยธุรกิจแยกจากกันเพื่อวัตถุประสงค์ในการตัดสินใจเกี่ยวกับการจัดสรรทรัพยากรและการประเมินผลการปฏิบัติงาน บริษัทฯ และบริษัทย่อยประเมินผลการปฏิบัติงานของส่วนงานโดยพิจารณาจากกำไรหรือขาดทุนจากการดำเนินงานและสินทรัพย์รวมซึ่งวัดมูลค่าโดยใช้เกณฑ์เดียวกับที่ใช้ในการวัดกำไรหรือขาดทุนจากการดำเนินงานและสินทรัพย์รวมในงบการเงิน

การบันทึกบัญชีสำหรับรายการระหว่างส่วนงานที่รายงานเป็นไปในลักษณะเดียวกับการบันทึกบัญชีสำหรับรายการธุรกิจกับบุคคลภายนอก ข้อมูลรายได้ กำไร และสินทรัพย์รวมของส่วนงานของบริษัทฯ และบริษัทย่อยสำหรับปีสิ้นสุดวันที่ 31 ธันวาคม 2556 และ 2555 มีดังต่อไปนี้

(หน่วย : ล้านบาท)

สำหรับปีสิ้นสุดวันที่ 31 ธันวาคม

	ส่วนงาน ผลิตภัณฑ์ สายไฟฟ้า		ส่วนงาน ผลิตภัณฑ์ สายเคเบิลโทรศัพท์		ส่วนงาน ผลิตภัณฑ์ ลวดอาบนํ้ายา		ส่วนงานผลิตภัณฑ์ สายเคเบิล ใยแก้วนำแสง		อื่นๆ		งบการเงินรวม	
	2556	2555	2556	2555	2556	2555	2556	2555	2556	2555	2556	2555
	(ปรับปรุงใหม่)		(ปรับปรุงใหม่)		(ปรับปรุงใหม่)		(ปรับปรุงใหม่)		(ปรับปรุงใหม่)		(ปรับปรุงใหม่)	
รายได้												
รายได้จากการขาย	2,943	3,164	347	585	3,228	3,186	285	261	55	88	6,858	7,284
กำไรของส่วนงาน	562	535	80	112	113	73	112	75	14	82	881	877
รายได้และค่าใช้จ่ายที่ไม่ได้ปันส่วน:												
รายได้อื่น											46	253
ค่าใช้จ่ายในการขาย											(159)	(131)
ค่าใช้จ่ายในการบริหาร											(331)	(283)
ค่าใช้จ่ายทางการเงิน											(44)	(49)
ส่วนแบ่งกำไรจากเงินลงทุนในบริษัทร่วม											3	-
กำไรก่อนค่าใช้จ่ายภาษีเงินได้											396	667
ค่าใช้จ่ายภาษีเงินได้											(91)	(157)
กำไรสำหรับปี											305	510
ส่วนของผู้มีส่วนได้เสียที่ไม่มีอำนาจควบคุมของบริษัทย่อย											(9)	(6)
กำไรส่วนที่เป็นของผู้ถือหุ้นของบริษัทฯ											296	504

ข้อมูลเกี่ยวกับเขตภูมิศาสตร์

รายได้จากลูกค้าภายนอกกำหนดขึ้นตามสถานที่ตั้งของลูกค้า

(หน่วย : ล้านบาท)

	2556	2555
รายได้จากลูกค้าภายนอก		
ประเทศไทย	4,990	5,345
สาธารณรัฐประชาชนจีน	1,170	1,154
ฮ่องกง	321	422
สาธารณรัฐสังคมนิยมเวียดนาม	187	199
ประเทศอื่นๆ	190	164
รวม	6,858	7,284
สินทรัพย์ไม่หมุนเวียน (ไม่รวมสินทรัพย์ภาษีเงินได้รอตัดบัญชี)		
ประเทศไทย	1,133	1,027
สาธารณรัฐประชาชนจีน	95	96
รวม	1,228	1,123

ข้อมูลเกี่ยวกับลูกค้ารายใหญ่

ในปี 2556 บริษัทฯ และบริษัทย่อย มีรายได้จากลูกค้ารายใหญ่จำนวนหนึ่งราย เป็นจำนวนเงินประมาณ 803 ล้านบาท ซึ่งมาจากส่วนงานผลิตภัณฑ์สายไฟฟ้า (ปี 2555 บริษัทฯ และบริษัทย่อยไม่มีรายได้จากลูกค้า รายใดที่มีมูลค่าเท่ากับหรือมากกว่าร้อยละ 10 ของรายได้ของกิจการ)

25. กองทุนสำรองเลี้ยงชีพ

บริษัทฯ บริษัทย่อยและพนักงานของแต่ละบริษัทได้ร่วมกันจัดตั้งกองทุนสำรองเลี้ยงชีพขึ้นตามพระราชบัญญัติกองทุนสำรองเลี้ยงชีพ พ.ศ. 2530 โดยบริษัทฯ บริษัทย่อยและพนักงานของแต่ละบริษัทจะจ่ายสมทบเข้ากองทุนเป็นรายเดือนในอัตราร้อยละ 5 ของเงินเดือน กองทุนสำรองเลี้ยงชีพของบริษัทฯ บริหารโดยธนาคารกรุงศรีอยุธยา จำกัด (มหาชน) ส่วนกองทุนของบริษัทย่อยบริหารโดยธนาคารกรุงเทพ จำกัด (มหาชน) และจะจ่ายให้แก่พนักงานเมื่อพนักงานนั้นออกจากงานตามระเบียบว่าด้วยกองทุนของบริษัทฯ และบริษัทย่อย ในระหว่างปี 2556 บริษัทฯ และบริษัทย่อยได้จ่ายเงินสมทบกองทุนเป็นจำนวนเงิน 7 ล้านบาท (2555: 7 ล้านบาท) (เฉพาะของบริษัทฯ : 5 ล้านบาท และ 2555: 4 ล้านบาท)

26. เงินปันผล

	อนุมัติโดย	จำนวนเงินปันผล (ล้านบาท)	เงินปันผลต่อหุ้น (บาท)
เงินปันผลประจำปี 2554	ที่ประชุมสามัญผู้ถือหุ้นประจำปี เมื่อวันที่ 23 เมษายน 2555	198,952	0.5
เงินปันผลประจำปี 2555	ที่ประชุมสามัญผู้ถือหุ้นประจำปี เมื่อวันที่ 23 เมษายน 2556	238,743	0.6

27. การผูกพันและหนี้สินที่อาจเกิดขึ้น

27.1 การผูกพันเกี่ยวกับรายจ่ายฝ่ายๆ

ณ วันที่ 31 ธันวาคม 2556 บริษัทฯ และบริษัทย่อยมีรายจ่ายฝ่ายๆจำนวนเงิน 5 ล้านบาทที่เกี่ยวข้องกับการก่อสร้างส่วนปรับปรุงอาคารโรงงาน และ 1 ล้านเหรียญสหรัฐฯ ที่เกี่ยวข้องกับการซื้อเครื่องจักร (ณ วันที่ 31 ธันวาคม 2555: 39 ล้านบาทที่เกี่ยวข้องกับการก่อสร้างส่วนปรับปรุงอาคารโรงงาน และ 3 ล้านบาทที่เกี่ยวข้องกับการซื้อเครื่องจักร)

27.2 การผูกพันเกี่ยวกับสัญญาเช่าดำเนินงานและสัญญาจ้างบริการ

ณ วันที่ 31 ธันวาคม 2556 และ 2555 บริษัทฯ และบริษัทย่อยมีการผูกพันในการจ่ายค่าเช่าอุปกรณ์ ค่าเช่าอาคารโรงงานและอาคารสำนักงานและค่าบริการตามสัญญาจ้างบริการและสัญญาจ้างงานดังนี้

(หน่วย : ล้านบาท)

	กิจการที่ไม่เกี่ยวข้องกัน		กิจการที่เกี่ยวข้องกัน	
	2556	2555	2556	2555
จ่ายชำระภายใน 1 ปี	8	5	17	-
จ่ายชำระภายใน 2 - 5 ปี	-	-	18	-

(หน่วย : ล้านเหรียญได้วัน)

	กิจการที่ไม่เกี่ยวข้องกัน		กิจการที่เกี่ยวข้องกัน	
	2556	2555	2556	2555
จ่ายชำระภายใน 1 ปี	-	-	2	-

27.3 การผูกพันตามสัญญาการซื้อวัตถุดิบล่วงหน้า

ณ วันที่ 31 ธันวาคม 2556 และ 2555 บริษัทฯ และบริษัทย่อยมีการผูกพันตามสัญญาการซื้อวัตถุดิบล่วงหน้าดังนี้

ณ วันที่ 31 ธันวาคม 2556

บริษัทฯ และบริษัทย่อย (เมตริกตัน)	เฉพาะของบริษัทฯ (เมตริกตัน)	ราคา/เมตริกตัน	สกุลเงิน
12,520 - 15,470	3,700	เทียบเคียงราคาตลาด	
100	-	51,603	เงินมินนิ
1,050	200	7,258.95 - 7,414.89	เหรียญสหรัฐฯ
50	50	230,180	บาท

ณ วันที่ 31 ธันวาคม 2555

บริษัทฯ และบริษัทย่อย	เฉพาะของบริษัทฯ	ราคา/เมตริกตัน	สกุลเงิน
(เมตริกตัน)	(เมตริกตัน)		
9,300 - 10,450	4,200	เทียบเคียงราคาตลาด	
300	300	7,900 - 8,100	เหรียญสหรัฐ

27.4 การรับประกัน

ก) ณ วันที่ 31 ธันวาคม 2556 บริษัทฯ และบริษัทย่อยแห่งหนึ่งมีภาระค้ำประกันวงเงินสินเชื่อจากธนาคารของบริษัทย่อยสองแห่งเป็นจำนวนเงินประมาณ 75 ล้านบาท 5 ล้านเหรียญสหรัฐ และ 21 ล้านเรนมินบิ (2555: 75 ล้านบาท 5 ล้านเหรียญสหรัฐ และ 21 ล้านเรนมินบิ)

ข) ณ วันที่ 31 ธันวาคม 2556 และ 2555 บริษัทฯ และบริษัทย่อยมีหนังสือค้ำประกันซึ่งออกโดยธนาคารในนามบริษัทฯ และบริษัทย่อยซึ่งเกี่ยวข้องกับภาระผูกพันทางปฏิบัติบางประการตามปกติธุรกิจของบริษัทฯ และบริษัทย่อยคงเหลือดังนี้

(หน่วย : ล้านบาท)

	งบการเงินรวม		งบการเงินเฉพาะกิจการ	
	2556	2555	2556	2555
หนังสือค้ำประกันการประกวดราคา	270	129	270	120
หนังสือค้ำประกันการปฏิบัติตามสัญญา	838	791	817	765
หนังสือค้ำประกันการใช้สาธารณูปโภค	35	25	19	10
	1,143	945	1,106	895

28. เครื่องมือทางการเงิน

28.1 นโยบายการบริหารความเสี่ยง

เครื่องมือทางการเงินที่สำคัญของบริษัทฯ และบริษัทย่อยตามที่นิยามอยู่ในมาตรฐานการบัญชีฉบับที่ 107 “การแสดงรายการและการเปิดเผยข้อมูลสำหรับเครื่องมือทางการเงิน” ประกอบด้วยรายการดังต่อไปนี้

สินทรัพย์ทางการเงิน	หนี้สินทางการเงิน
- เงินสดและรายการเทียบเท่าเงินสด	- เงินกู้ยืมระยะสั้นจากสถาบันการเงิน
- เงินลงทุนชั่วคราว	- เจ้าหนี้ทรัสต์รีซีทีส์
- ลูกหนี้การค้าและลูกหนี้อื่น	- เจ้าหนี้การค้าและเจ้าหนี้อื่น
- เงินฝากธนาคารที่มีภาระค้ำประกัน	- เงินกู้ยืมระยะสั้นจากบริษัทที่เกี่ยวข้องกัน
- เงินให้กู้ยืมระยะยาวแก่บริษัทย่อย	
- เงินลงทุนระยะยาวอื่น	

บริษัทฯ และบริษัทย่อยมีความเสี่ยงที่เกี่ยวข้องกับเครื่องมือทางการเงินดังกล่าว และมีนโยบายการบริหารความเสี่ยงดังนี้

ความเสี่ยงด้านการให้สินเชื่อ

บริษัทฯ และบริษัทย่อยมีความเสี่ยงด้านการให้สินเชื่อที่เกี่ยวข้องกับลูกหนี้การค้าและลูกหนี้อื่น และเงินให้กู้ยืม ฝ่ายบริหารควบคุมความเสี่ยงนี้โดยการกำหนดให้มีนโยบายและวิธีการในการควบคุมสินเชื่อที่เหมาะสม นอกจากนั้นบริษัทฯ และบริษัทย่อยขายสินค้าให้กับลูกค้าที่มีฐานะด้านการชำระหนี้ดีเป็นส่วนใหญ่ เช่น รัฐวิสาหกิจ และหน่วยงานของรัฐบาล ดังนั้นบริษัทฯ และบริษัทย่อยจึงไม่คาดว่าจะได้รับความเสียหายที่เป็นสาระสำคัญจากการให้สินเชื่อ นอกจากนี้ การให้สินเชื่อของบริษัทฯ และบริษัทย่อยไม่มีการระงับเนื่องจากบริษัทฯ และบริษัทย่อยมีฐานของลูกค้านี้ที่หลากหลายและมีอยู่จำนวนมาก ราย จำนวนเงินสูงสุดที่บริษัทฯ และบริษัทย่อยอาจต้องสูญเสียจากการให้สินเชื่อคือมูลค่าตามบัญชีของลูกหนี้การค้าและลูกหนี้อื่น และเงินให้กู้ยืมที่แสดงอยู่ในงบแสดงฐานะการเงิน

ความเสี่ยงจากอัตราดอกเบี้ย

บริษัทฯ และบริษัทย่อยมีความเสี่ยงจากอัตราดอกเบี้ยที่สำคัญอันเกี่ยวข้องกับเงินฝากสถาบันการเงิน เงินกู้ยืมระยะสั้น หนี้เจ้าหนี้ทรัสต์รีซีทีส์ และหนี้สินตามสัญญาเช่าทางการเงิน สินทรัพย์และหนี้สินทางการเงินส่วนใหญ่มีอัตราดอกเบี้ยที่ปรับขึ้นลงตามอัตราตลาดหรือมีอัตราดอกเบี้ยคงที่ซึ่งใกล้เคียงกับอัตราตลาดในปัจจุบัน

สินทรัพย์และหนี้สินทางการเงินที่สำคัญสามารถจัดตามประเภทอัตราดอกเบี้ย และสำหรับสินทรัพย์และหนี้สินทางการเงินที่มีอัตราดอกเบี้ยที่สามารถแยกตามวันที่ครบกำหนด หรือ วันที่มีการกำหนดอัตราดอกเบี้ยใหม่ (หากวันที่มีการกำหนดอัตราดอกเบี้ยใหม่ถึงก่อน) ได้ดังนี้

(หน่วย : ล้านบาท)

งบการเงินรวม ณ วันที่ 31 ธันวาคม 2556

	อัตราดอกเบี้ยคงที่		อัตราดอกเบี้ย ปรับขึ้นลง ตามราคาตลาด	ไม่มี อัตรา ดอกเบี้ย	รวม	อัตรา ดอกเบี้ย ที่แท้จริง (ร้อยละต่อปี)
	ภายใน 1 ปี	มากกว่า 5 ปี				
สินทรัพย์ทางการเงิน						
เงินสดและรายการเทียบเท่าเงินสด	725	-	567	44	1,336	0.1 - 3.1
ลูกหนี้การค้าและลูกหนี้อื่น	-	-	-	2,304	2,304	-
เงินฝากธนาคารที่มีภาระค้ำประกัน	262	-	-	-	262	1.6 - 2.3
เงินลงทุนระยะยาวอื่น	-	11	-	87	98	4.4
	987	11	567	2,435	4,000	
หนี้สินทางการเงิน						
เงินกู้ยืมระยะสั้นจากสถาบันการเงิน	214	-	120	-	334	6.1 - 6.6
เจ้าหนี้ทรัสต์รีซีทส์	-	-	749	-	749	1.2 - 1.8
เจ้าหนี้การค้าและเจ้าหนี้อื่น	-	-	-	544	544	-
เงินกู้ยืมระยะสั้นจากบริษัทที่เกี่ยวข้องกัน	-	-	-	6	6	-
	214	-	869	550	1,633	

(หน่วย : ล้านบาท)

งบการเงินเฉพาะกิจการ ณ วันที่ 31 ธันวาคม 2556

	อัตราดอกเบี้ยคงที่		อัตราดอกเบี้ย ปรับขึ้นลง ตามราคาตลาด	ไม่มี อัตรา ดอกเบี้ย	รวม	อัตรา ดอกเบี้ย ที่แท้จริง (ร้อยละต่อปี)
	ภายใน 1 ปี	1 ถึง 5 ปี				
สินทรัพย์ทางการเงิน						
เงินสดและรายการเทียบเท่าเงินสด	200	-	334	9	543	0.4 - 3.1
ลูกหนี้การค้าและลูกหนี้อื่น	-	-	-	1,242	1,242	-
เงินให้กู้ยืมระยะยาวแก่บริษัทย่อย	-	-	20	-	20	2.0 - 2.3
เงินลงทุนระยะยาวอื่น	-	-	-	23	23	-
	200	-	354	1,274	1,828	
หนี้สินทางการเงิน						
เจ้าหนี้ทรัสต์รีซีทส์	-	-	161	-	161	1.3 - 1.5
เจ้าหนี้การค้าและเจ้าหนี้อื่น	-	-	-	366	366	-
	-	-	161	366	527	

(หน่วย : ล้านบาท)

งบการเงินรวม ณ วันที่ 31 ธันวาคม 2555

	อัตราดอกเบี้ยคงที่		อัตราดอกเบี้ย ปรับขึ้นลง ตามราคาตลาด	ไม่มี อัตรา ดอกเบี้ย	รวม	อัตรา ดอกเบี้ย ที่แท้จริง (ร้อยละต่อปี)
	ภายใน 1 ปี	1 ถึง 5 ปี				
สินทรัพย์ทางการเงิน						
เงินสดและรายการเทียบเท่าเงินสด	254	-	874	34	1,162	0.3 - 2.8
เงินลงทุนชั่วคราว	190	-	-	-	190	2.9 - 3.6
ลูกหนี้การค้าและลูกหนี้อื่น	-	-	-	2,206	2,206	-
เงินฝากธนาคารที่มีภาระค้ำประกัน	262	-	-	-	262	1.8 - 2.8
เงินลงทุนระยะยาวอื่น	-	11	-	23	34	4.4
	706	11	874	2,263	3,854	
หนี้สินทางการเงิน						
เงินกู้ยืมระยะสั้นจากสถาบันการเงิน	-	-	305	-	305	6.2 - 6.9
เจ้าหนี้ทรัสต์รีซีทส์	794	-	115	-	909	1.3 - 2.1
เจ้าหนี้การค้าและเจ้าหนี้อื่น	-	-	-	417	417	-
เงินกู้ยืมระยะสั้นจากบริษัทที่เกี่ยวข้องกัน	-	-	-	6	6	-
	794	-	420	423	1,637	

(หน่วย : ล้านบาท)

งบการเงินเฉพาะกิจการ ณ วันที่ 31 ธันวาคม 2555

	อัตราดอกเบี้ยคงที่		อัตราดอกเบี้ย ปรับขึ้นลง ตามราคาตลาด	ไม่มี อัตรา ดอกเบี้ย	รวม	อัตรา ดอกเบี้ย ที่แท้จริง (ร้อยละต่อปี)
	ภายใน 1 ปี	1 ถึง 5 ปี				
สินทรัพย์ทางการเงิน						
เงินสดและรายการเทียบเท่าเงินสด	-	-	285	7	292	0.7 - 1.4
เงินลงทุนชั่วคราว	100	-	-	-	100	3.6
ลูกหนี้การค้าและลูกหนี้อื่น	-	-	-	1,099	1,099	-
เงินให้กู้ยืมระยะยาวแก่บริษัทย่อย	-	-	14	-	14	1.4 - 2.8
	100	-	299	1,106	1,505	
หนี้สินทางการเงิน						
เจ้าหนี้ทรัสต์รีซีทส์	-	-	115	-	115	1.3 - 1.9
เจ้าหนี้การค้าและเจ้าหนี้อื่น	-	-	-	230	230	-
	-	-	115	230	345	

ความเสี่ยงจากอัตราแลกเปลี่ยน

บริษัทฯ และบริษัทย่อยมีความเสี่ยงจากอัตราแลกเปลี่ยนที่สำคัญอันเกี่ยวเนื่องจากการซื้อหรือขายสินค้าและการกู้ยืมหรือให้กู้ยืมเงินเป็นเงินตราต่างประเทศ บริษัทฯ และบริษัทย่อยได้ตกลงทำสัญญาซื้อขายเงินตราต่างประเทศล่วงหน้า ซึ่งส่วนใหญ่มีอายุสัญญาไม่เกินหนึ่งปี เพื่อใช้เป็นเครื่องมือในการบริหารความเสี่ยง

บริษัท และบริษัทย่อยมียอดคงเหลือของสินทรัพย์และหนี้สินทางการเงินที่เป็นสกุลเงินตราต่างประเทศ ดังนี้

สกุลเงิน	สินทรัพย์ทางการเงิน		หนี้สินทางการเงิน		อัตราแลกเปลี่ยนเฉลี่ย	
	ณ วันที่ 31 ธันวาคม		ณ วันที่ 31 ธันวาคม		ณ วันที่ 31 ธันวาคม	
	2556	2555	2556	2555	2556	2555
	(ล้านบาท)	(ล้านบาท)	(ล้านบาท)	(ล้านบาท)	(บาทต่อหน่วยเงินตราต่างประเทศ)	
เหรียญสหรัฐอเมริกา	6	12	26	33	32.8136	30.6316

บริษัท และบริษัทย่อยไม่มีสัญญาซื้อขายเงินตราต่างประเทศล่วงหน้าคงเหลือ ณ วันที่ 31 ธันวาคม 2556 และ 2555

28.2 มูลค่ายุติธรรมของเครื่องมือทางการเงิน

เนื่องจากเครื่องมือทางการเงินส่วนใหญ่ของบริษัท และบริษัทย่อยจัดอยู่ในประเภทระยะสั้น เงินให้กู้ยืมและเงินกู้ยืมมีอัตราดอกเบี้ยใกล้เคียงกับอัตราดอกเบี้ยในตลาด บริษัท และบริษัทย่อยจึงประมาณมูลค่ายุติธรรมของเครื่องมือทางการเงินใกล้เคียงกับมูลค่าตามบัญชีที่แสดงในงบแสดงฐานะการเงิน

มูลค่ายุติธรรม หมายถึง จำนวนเงินที่ผู้ซื้อและผู้ขายตกลงแลกเปลี่ยนสินทรัพย์กันหรือจ่ายชำระหนี้สินในขณะที่ยังมีความรอบรู้และเต็มใจในการแลกเปลี่ยนและสามารถต่อรองราคากันได้อย่างเป็นอิสระในลักษณะที่ไม่มีความเกี่ยวข้องกัน วิธีการกำหนดมูลค่ายุติธรรมขึ้นอยู่กับลักษณะของเครื่องมือทางการเงิน มูลค่ายุติธรรมจะกำหนดจากราคาตลาดล่าสุด หรือกำหนดขึ้นโดยใช้เกณฑ์การวัดมูลค่าที่เหมาะสม

29. การบริหารจัดการทุน

วัตถุประสงค์ในการบริหารจัดการทุนที่สำคัญของบริษัท และบริษัทย่อยคือการจัดให้มีซึ่งโครงสร้างทุนที่เหมาะสมเพื่อสนับสนุนการดำเนินธุรกิจของบริษัท และบริษัทย่อย และเสริมสร้างมูลค่าการถือหุ้นให้กับผู้ถือหุ้น โดย ณ วันที่ 31 ธันวาคม 2556 กลุ่มบริษัทมีอัตราส่วนหนี้สินต่อทุนเท่ากับ 0.40:1 (2555: 0.41:1) และเฉพาะบริษัทฯ มีอัตราส่วนหนี้สินต่อทุนเท่ากับ 0.18:1 (2555: 0.14:1)

30. การอนุมัติงบการเงิน

งบการเงินนี้ได้รับอนุมัติให้ออกโดยกรรมการผู้มีอำนาจของบริษัท เมื่อวันที่ 28 กุมภาพันธ์ 2557

คำตอบแทนของผู้สอบบัญชี

1. คำตอบแทนจากการสอบบัญชี

บริษัท และบริษัทย่อยจ่ายค่าตอบแทนการสอบบัญชี ให้แก่

- ผู้สอบบัญชีของบริษัท ในรอบปีบัญชี 2556 มีจำนวนเงินรวม 4,920,000 บาท
- สำนักงานสอบบัญชีที่ผู้สอบบัญชีสังกัดบุคคลหรือกิจการที่เกี่ยวข้องกับผู้สอบบัญชีและสำนักงานสอบบัญชีที่ผู้สอบบัญชีสังกัดในรอบปี 2556 ที่ผ่านมามีจำนวนเงินรวม 0 บาท

2. ค่าบริการอื่น

ในรอบปีบัญชี 2556 บริษัท และบริษัทย่อยจ่ายค่าบริการอื่นให้แก่ผู้สอบบัญชีของบริษัท จำนวนเงินรวม 0 บาท

บริษัท จรุงไทยวอร์เอนด์เคเบิล จำกัด (มหาชน)

สำนักงานใหญ่ : 589/71 ชั้น 12 เอ อาคารเซ็นทรัลซิติ้ทาวเวอร์

ถนนบางนา-ตราด แขวงบางนา เขตบางนา กรุงเทพฯ 10260

โทรศัพท์ : 0 2745 6118-30

โทรสาร : 0 2745 6131-32

โรงงาน : 35/1 หมู่ 22 ถนนสุวินทวงศ์ ตำบลศาลาแดง

อำเภอบางน้ำเปรี้ยว จังหวัดฉะเชิงเทรา 24000

โทรศัพท์ : 0 3859 3401-10

โทรสาร : 0 3859 3400

เว็บไซต์ :

www.ctw.co.th

อีเมล :

sales@ctw.co.th



www.ctw.co.th

“ผู้ลงทุนสามารถศึกษาข้อมูลเพิ่มเติมของ บริษัท จรุงไทยไวร์แอนด์เคเบิล จำกัด (มหาชน)
ได้จากแบบแสดงรายการข้อมูลประจำปี (แบบ 56-1) ของบริษัทฯ ที่แสดงไว้ใน
www.sec.or.th หรือเว็บไซต์ของบริษัท www.ctw.co.th”