



บริษัท จรุงไทยไวร์แอนด์เคเบิล จำกัด (มหาชน)

รายงานประจำปี

2555

## สารบัญ

- 1 ข้อมูลทั่วไป
  - 1 ข้อมูลบริษัทฯ
  - 1 บุคคลอ้างอิง
  - 2 การถือหุ้นในบริษัทอื่น
- 3 ข้อมูลทางการเงินโดยสรุป ปี 2553 - 2555
- 4 ลักษณะการประกอบธุรกิจ
  - 4 โครงสร้างรายได้
  - 5 โครงสร้างการถือหุ้นของกลุ่มบริษัทฯ
  - 6 การประกอบธุรกิจของแต่ละสายผลิตภัณฑ์ / กลุ่มธุรกิจ
- 12 ปัจจัยความเสี่ยง
- 14 โครงสร้างการถือหุ้นและการจัดการ
  - 14 รายชื่อผู้ถือหุ้นรายใหญ่
  - 14 โครงสร้างการจัดการ
  - 15 โครงสร้างกรรมการบริษัทฯ
  - 19 ค่าตอบแทน
  - 21 คณะกรรมการและผู้บริหาร
  - 27 การสรรหากรรมการและผู้บริหาร
  - 27 หลักการกำกับดูแลกิจการที่ดี
- 31 นโยบายจ่ายเงินปันผล
- 31 รายการระหว่างกัน
- 35 การวิเคราะห์ฐานะการเงินและผลการดำเนินงาน
- 37 รายงานจากคณะกรรมการตรวจสอบ
- 38 รายงานความรับผิดชอบของคณะกรรมการต่อรายงานทางการเงิน
- 39 รายงานของผู้สอบบัญชีรับอนุญาต
  - 40 งบแสดงฐานะการเงิน
  - 42 งบกำไรขาดทุน
  - 43 งบกำไรขาดทุนเบ็ดเสร็จ
  - 44 งบแสดงการเปลี่ยนแปลงส่วนของผู้ถือหุ้น
  - 46 งบกระแสเงินสด
  - 48 หมายเหตุประกอบงบการเงินรวม
- 72 ค่าตอบแทนผู้สอบบัญชี

## ข้อมูลบริษัทฯ

บริษัท จรุงไทยไวร์แอนด์เคเบิล จำกัด (มหาชน) (“จรุงไทย” หรือ “บริษัทฯ”) มีชื่อในภาษาอังกฤษว่า Charoong Thai Wire & Cable Public Co., Ltd. มีที่ตั้งสำนักงานใหญ่อยู่ที่ 589/71 อาคารเซ็นทรัลซิตีทาวเวอร์ ชั้น 12 เอ ถนนบางนา-ตราด แขวงบางนา เขตบางนา กรุงเทพฯ 10260 โทรศัพท์ 02-745-6118 ถึง 30 โทรสาร 02-745-6131 ถึง 32 บริษัทฯ มีเว็บไซต์คือ [www.ctw.co.th](http://www.ctw.co.th) เลขทะเบียนบริษัทเลขที่ 0107537000599 (เลขทะเบียนเดิม บมจ. 306) ประกอบธุรกิจหลักคือ ผลิตและจำหน่ายสายไฟฟ้าอลูมิเนียม สายไฟฟ้าทองแดง สายไฟฟ้าหุ้มฉนวนแรงดันต่ำ-แรงดันสูง สายโทรศัพท์ สายเคเบิล สายเคเบิลใยแก้วนำแสง และลวดทองแดงอาบน้ำยา เพื่อจำหน่ายในประเทศและส่งจำหน่ายยังต่างประเทศ รวมทั้งรับจ้างทำการผลิต แลกเปลี่ยน แปรรูปสินค้าดังกล่าวด้วย โดยเริ่มเปิดดำเนินการในปี พ.ศ. 2510 ณ วันที่ 22 มกราคม 2556 บริษัทฯ มีทุนจดทะเบียนที่ออกและเรียกชำระแล้วเป็นจำนวน 1,989,531,420 บาท

## วิสัยทัศน์

1. ค้นหาวิธีการปรับปรุงคุณภาพและประสิทธิภาพในการผลิตอย่างต่อเนื่อง
2. พัฒนานวัตกรรมของผลิตภัณฑ์ และค้นหาช่องทางตลาดใหม่อย่างต่อเนื่อง
3. พยายามรักษาระดับความเป็นผู้ผลิตสายเคเบิลชั้นนำในประเทศไทย

## พันธกิจ

1. จัดหาผลิตภัณฑ์และบริการที่มีคุณภาพดีที่สุดให้แก่ลูกค้า
2. สร้างผลกำไรที่ได้อย่างสม่ำเสมอให้แก่ผู้ถือหุ้น
3. จัดให้มีสภาพแวดล้อมในการทำงานที่มั่นคงและมีความปลอดภัยสำหรับพนักงาน

## บุคคลอ้างอิง

### นายทะเบียนหลักทรัพย์

บริษัท ศูนย์รับฝากหลักทรัพย์ (ประเทศไทย) จำกัด (TSD)

62 อาคารตลาดหลักทรัพย์แห่งประเทศไทย ถนนรัชดาภิเษก แขวงคลองเตย เขตคลองเตย กรุงเทพฯ 10110

โทรศัพท์ (02) 229-2800 โทรสาร (02) 359-1259

TSD Call Center (02) 229-2888

เว็บไซต์ : [www.tsd.co.th](http://www.tsd.co.th)

### ผู้สอบบัญชี

นายศุภชัย ปัญญาวัฒน์ ผู้สอบบัญชีรับอนุญาตทะเบียนเลขที่ 3930 หรือ

นายณรงค์ พันดาวงษ์ ผู้สอบบัญชีรับอนุญาตทะเบียนเลขที่ 3315 หรือ

นางสาวทิพวัลย์ นานานวัฒน์ ผู้สอบบัญชีรับอนุญาตทะเบียนเลขที่ 3459

บริษัท สำนักงาน เอ็นส์ทแอนด์ย้ง จำกัด ชั้นที่ 33 อาคารเลครัชดา 193/136-137 ถนนรัชดาภิเษก คลองเตย กรุงเทพฯ 10110

โทรศัพท์ (02) 264-0777 โทรสาร (02) 264-0789-90

เว็บไซต์ : [www.ey.com](http://www.ey.com)

### ที่ปรึกษากฎหมาย

ที่ปรึกษากฎหมาย และเลขานุการคณะกรรมการบริษัทฯ

นายไพโรจน์ ดันสุริวงษ์

สำนักงานสุริยธรรมทนายความ 423 ถนนนครสวรรค์ แขวงวัดโสมนัส เขตป้อมปราบศัตรูพ่าย กรุงเทพฯ 10110

โทรศัพท์ (02) 629-8594, 281-7338 โทรสาร (02) 629-8594

## ข้อมูลทั่วไป

## การถือหุ้นในบริษัทอื่น

ชื่อบริษัทและสถานที่ตั้ง	ประเภทกิจการ	ชนิด	หุ้นที่ออก จำหน่าย จำนวน (หุ้น)	หุ้นที่ บริษัทถือ จำนวน (หุ้น)	%
1. บริษัท ซีทีดับบลิว เบต้า จำกัด	ธุรกิจร่วมลงทุน	หุ้นสามัญ	10,000	9,993	100.00
2. บริษัท ดับเบิลดี เคเบิล จำกัด	ผลิตและจำหน่าย สายไฟฟ้าตัวนำ อลูมิเนียมและทองแดง	หุ้นสามัญ	200,000	199,995	100.00
3. บริษัท สยามไฟเบอร์ ออปติกส์ จำกัด สำนักงานใหญ่ : 589/71 อาคารเซ็นทรัลซีทีทาวเวอร์ ชั้น 12 เอ ถ.บางนา-ตราด แขวงบางนา เขตบางนา กรุงเทพฯ 10260 โทร : (02) 745-6118-30 แฟกซ์ : (02) 745-6575	ผลิตและจำหน่าย สายเคเบิล ใยแก้วนำแสง	หุ้นสามัญ	24,000,000	14,399,994	60.00
4. บริษัท สยามแปซิฟิก อิเล็กทริก ไวร์ แอนด์ เคเบิล จำกัด สำนักงานใหญ่ : อาคารชาญอิสระ 2 ชั้น 30 2922/312 ถ.เพชรบุรีตัดใหม่ กรุงเทพฯ 10320 โทร : (02) 308-2091 (15 คู่สาย) แฟกซ์ : (02) 308-2081-2	ผลิตและจำหน่าย สายเคเบิลโทรศัพท์ สายไฟฟ้า และลวดทองแดง อาบนํ้ายา	หุ้นสามัญ	6,700,000	6,700,000	100.00
5. บริษัท เซียงไฮ้ ยะหยาง อิเล็กทริก จำกัด สำนักงานใหญ่ : 2525 ถนนต้าเย่ เมืองอู่เจียว, ฟงเซียง เซียงไฮ้ ประเทศจีน โทร: (86 21) 5740 3196 แฟกซ์ : (86 21) 5740 2366	ผลิตและจำหน่าย ลวดทองแดงอาบนํ้ายา	หุ้นสามัญ	7,048,737	6,548,737	92.91
6. บริษัท ล็อกซ์เลย์ แปซิฟิก จำกัด สำนักงานใหญ่ : 102 ถนน ทร ระนอง แขวงคลองเตย เขตคลองเตย กรุงเทพฯ 10110 โทร : (02) 240-3000 แฟกซ์ : (02) 240-3180	สื่อสารโทรคมนาคม	หุ้นสามัญ	45,000,000	12,690,000	**24.56
		หุ้นบุริมสิทธิ์	25,000,000	5,594,500	
7. บริษัท ล็อกซ์เลย์ แปซิฟิก ฮองกง จำกัด สำนักงานใหญ่ : ยูนิตตี ชั้น 9 ไคเซ็นเตอร์ ถนนสูงโต ก๊วนถอง เกาลูน ฮองกง	สื่อสารโทรคมนาคม	หุ้นสามัญ	40,002	9,825	24.56
8. บริษัท โพรสเพ็กซ์ จำกัด (เดิมชื่อ บริษัท เอ็น ซี แอล ไฟแนนซ์ จำกัด) * สำนักงานใหญ่ / Head Office 2 ถนนฮีสเตอร์, พาร์เนล, ไคคแลนด์, ประเทศนิวซีแลนด์ โทร : (649) 917-8338	Public Shell Company	หุ้นสามัญ	1,343,236	437,597	32.58
9. บริษัท ไทยเมทัลโปรดเซสซิ่ง จำกัด สำนักงานใหญ่ : อาคารทูแปซิฟิกเพลส ชั้น 25 142 ถ.สุขุมวิท คลองเตย กรุงเทพฯ 10110 โทร : (02) 653-2550 (30 คู่สาย) แฟกซ์ : (02) 653-2617	ผลิตทองแดงเส้น	หุ้นสามัญ	1,500,000	225,000	15.00

หมายเหตุ : \*อยู่ระหว่างดำเนินการชำระบัญชี

\*\* สัดส่วนตามสิทธิการออกเสียง

## ข้อมูลทางการเงินโดยสรุป ปี 2553 - 2555

3

## ข้อมูลทางการเงินโดยสรุปของบริษัทฯ และบริษัทย่อย ปี 2553 - 2555

สิ้นสุด วันที่ 31 ธันวาคม

(หน่วย : ล้านบาท)

	2555	2554	2553
<b>ผลการดำเนินงาน</b>			
รายได้รวม	7,537.03	7,621.71	7,933.05
รายได้จากการขาย	7,283.83	7,574.47	7,812.94
ค่าใช้จ่ายในการขาย	131.14	131.32	130.29
ค่าใช้จ่ายในการบริหาร	297.30	238.86	220.38
ค่าใช้จ่ายรวม	6,821.55	7,273.59	7,177.90
กำไร (ขาดทุน) สุทธิ	532.00	168.74	545.71
กำไร (ขาดทุน) สุทธิต่อหุ้น (บาท)	1.34	0.42	1.36
มูลค่าที่ตราไว้ (บาท/หุ้น)	5.00	5.00	5.00
<b>ฐานะการเงิน</b>			
สินทรัพย์หมุนเวียน	5,082.69	4,891.52	5,375.49
เงินลงทุนรวม	47.47	36.47	39.24
ที่ดิน อาคารและอุปกรณ์-สุทธิ	791.30	718.89	762.92
สินทรัพย์รวม	6,205.69	5,933.54	6,461.98
หนี้สินหมุนเวียน	1,758.13	1,816.04	2,361.62
หนี้สินรวม	1,824.64	1,844.19	2,372.75
ส่วนของผู้ถือหุ้นของบริษัทฯ	4,256.97	3,963.03	3,970.20
ส่วนของผู้ถือหุ้นรวม	4,381.05	4,089.35	4,089.23
มูลค่าตามบัญชี (บาท/หุ้น)	10.70	9.96	9.98
<b>อัตราส่วนทางการเงิน</b>			
อัตราส่วนสภาพคล่อง (เท่า)	2.89	2.69	2.28
อัตราส่วนสภาพคล่องหมุนเร็ว (เท่า)	2.02	1.79	1.62
อัตรากำไรขั้นต้น (%)	12.04	8.16	13.92
อัตรากำไร (ขาดทุน) สุทธิ (%)	7.06	2.21	6.88
อัตราผลตอบแทนต่อส่วนของผู้ถือหุ้น (%)	12.56	4.25	14.75
อัตราส่วนหนี้สินต่อส่วนของผู้ถือหุ้น (เท่า)	0.42	0.45	0.58
อัตราผลตอบแทนจากสินทรัพย์ (%)	8.76	2.72	9.75
อัตราการหมุนเวียนของสินทรัพย์ (เท่า)	1.24	1.23	1.42

## ลักษณะการประกอบธุรกิจ

### ลักษณะการประกอบธุรกิจของบริษัทในกลุ่ม

บริษัท จุรินทร์ไทยไวร์แอนด์เคเบิล จำกัด (มหาชน) (บริษัทฯ หรือ จุรินทร์ไทย) เป็นบริษัทในกลุ่มของ บริษัท แปซิฟิคอิเล็กทรอนิกส์ไวร์แอนด์เคเบิล จำกัด (PEWC) ซึ่งดำเนินธุรกิจในประเทศได้ทุกวัน โดย PEWC มีธุรกิจหลัก คือ ผลิตสายเคเบิล ธุรกิจค้าปลีก ธุรกิจธนาคาร ธุรกิจก่อสร้าง และธุรกิจโทรคมนาคมในแถบภูมิภาคเอเชีย และอเมริกาเหนือ และได้ให้การสนับสนุนทางการเงินและการตลาดแก่จุรินทร์ไทยมาโดยตลอด

บริษัทแม่ และบริษัทฯ ดำเนินกิจการหลักเป็นลักษณะเดียวกันคือ การผลิตและจัดจำหน่าย สายไฟฟ้า และสายเคเบิล โดยได้แบ่งส่วนงานทางภูมิศาสตร์กันอย่างชัดเจน

ปัจจุบันบริษัทฯ มีบริษัทย่อย 5 บริษัท และบริษัทร่วม 1 บริษัท โดยแบ่งสายผลิตภัณฑ์หรือกลุ่มธุรกิจของบริษัทฯ ออกเป็น 3 กลุ่มหลักตามลักษณะของธุรกิจ ดังนี้

**กลุ่มที่ 1 :** กลุ่มการผลิต ได้แก่ จุรินทร์ไทย, บริษัทสยาม ไฟเบอร์ ออพติคส์ จำกัด (SFO), บริษัท ดับเบิลดี เคเบิล จำกัด (Double D), บริษัทสยาม แปซิฟิค อิเล็กทรอนิกส์ไวร์ แอนด์เคเบิล จำกัด (SPEWC), และ บริษัท เซี่ยงไฮ้ ยะหยาง อิเล็กทรอนิกส์ จำกัด (Shanghai Yayang) มีธุรกิจหลัก คือ ผลิตและจำหน่ายสายไฟฟ้า อลูมิเนียม และทองแดง สายไฟฟ้าหุ้มฉนวนแรงดันต่ำ-แรงดันสูง สายโทรศัพท์ สายเคเบิลสายเคเบิลใยแก้วนำแสง และลวดทองแดงอาบน้ำยา เพื่อจำหน่ายในประเทศ และส่งจำหน่ายยังต่างประเทศ รวมทั้งรับจ้างทำการผลิตแลกเปลี่ยน แปรรูปสินค้าดังกล่าว

**กลุ่มที่ 2 :** กลุ่มธุรกิจเพื่อการลงทุน ได้แก่ บริษัท ซีทีดับบลิว เบต้า จำกัด (CTW-Beta) โดยมีวัตถุประสงค์ในการแสวงหากำไรจากการลงทุน

**กลุ่มที่ 3 :** กลุ่มธุรกิจการสื่อสารและโทรคมนาคม ได้แก่ บริษัท ล็อกซ์เลย์ แปซิฟิค จำกัด (LOXPAC)

### โครงสร้างรายได้

โครงสร้างรายได้ของบริษัทฯ จำแนกตามลักษณะของกลุ่มธุรกิจ มีดังนี้

(หน่วย : ล้านบาท)

รายละเอียดผลิตภัณฑ์ / กลุ่มธุรกิจ	ดำเนินการโดย	สัดส่วนการลงทุน (ร้อยละ)	2555		2554		2553	
			รายได้	%	รายได้	%	รายได้	%
กลุ่มการผลิต / รายได้	บริษัท จุรินทร์ไทยไวร์แอนด์เคเบิล (มหาชน) จำกัด		3,446	45.72	3,231.53	42.40	2,611.38	32.92
	บริษัท สยามไฟเบอร์ ออพติคส์ จำกัด	60.00	263.41	3.49	301.68	3.96	574.46	7.24
	บริษัท สยามแปซิฟิค อิเล็กทรอนิกส์ไวร์แอนด์เคเบิล จำกัด	100.00	2,521.56	33.46	2,669.37	35.02	2,071.94	26.12
	บริษัท แปซิฟิค-ไทย อิเล็กทรอนิกส์ไวร์แอนด์เคเบิล จำกัด*	100.00	-	-	-	-	1,375.44	17.34
	บริษัท ดับเบิลดี เคเบิล จำกัด	100.00	0	0.00	-	-	-	-
	บริษัท เซี่ยงไฮ้ ยะหยาง อิเล็กทรอนิกส์ จำกัด	92.91	1,306.06	17.33	1,419.13	18.62	1,299.83	16.38
กลุ่มธุรกิจเพื่อการลงทุน / รายได้	บริษัท ซีทีดับบลิว เบต้า จำกัด	100.00	-	-	-	-	-	-
<b>รวม</b>			<b>7,537.03</b>	<b>100.00</b>	<b>7,621.71</b>	<b>100.00</b>	<b>7,933.05</b>	<b>100.00</b>

(หน่วย : ล้านบาท)

รายละเอียดผลิตภัณฑ์ / กลุ่มธุรกิจ	ดำเนินการโดย	สัดส่วนการลงทุน (ร้อยละ)	2555	2554	2553
กลุ่มธุรกิจการสื่อสารและโทรคมนาคม** / รายได้	บริษัท ล็อกซ์เลย์แปซิฟิค จำกัด		24.56	75.90	91.60

หมายเหตุ : \* จดทะเบียนเลิกกิจการเมื่อวันที่ 5 มกราคม 2554

\*\* เป็นรายได้ทั้งหมดของบริษัทร่วม ซึ่งไม่ได้คำนวณรายได้ตามสัดส่วนที่บริษัทฯ ถืออยู่

โครงสร้างการถือหุ้นของกลุ่มบริษัทฯ

โครงสร้างกลุ่มบริษัทฯ ณ วันที่ 31 ธันวาคม 2555

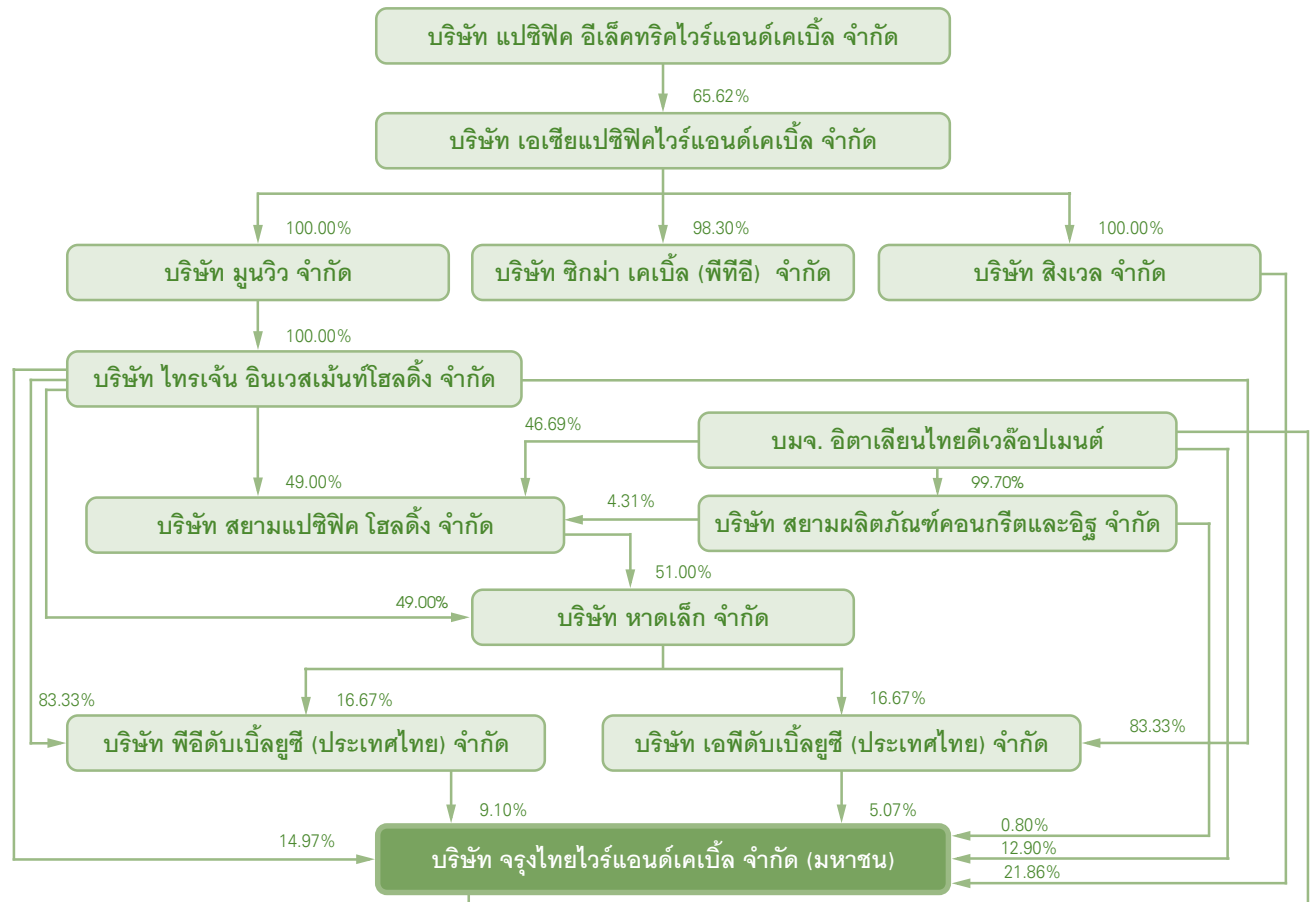

โครงสร้างกลุ่มบริษัทฯ

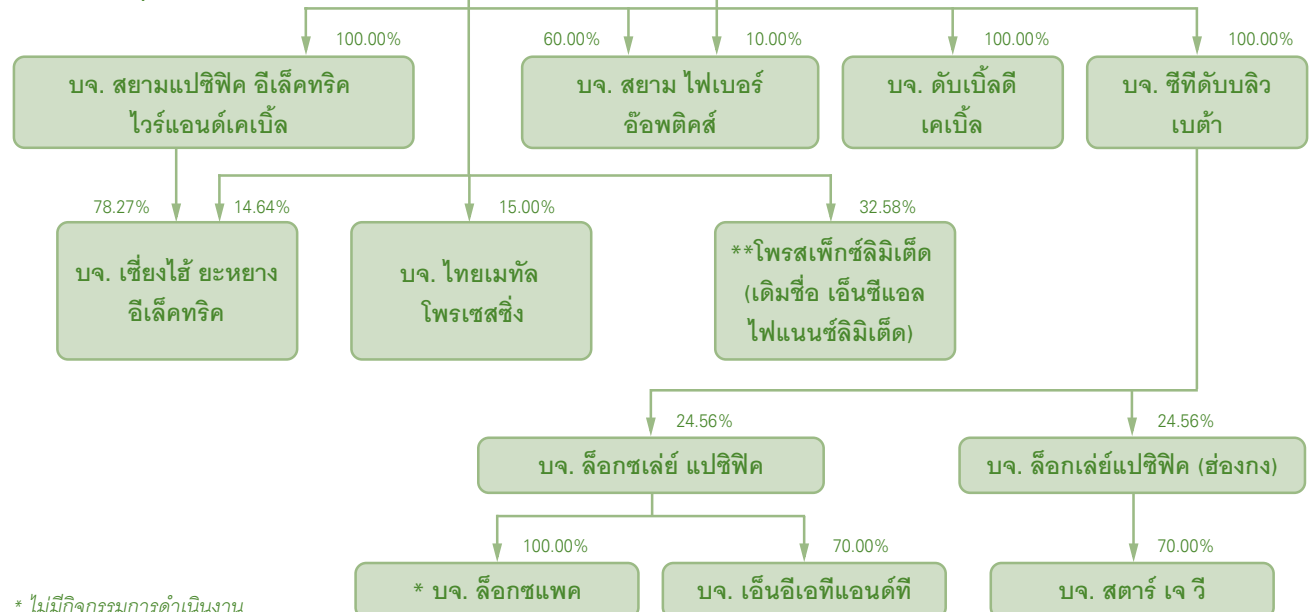

\* ไม่มีกิจกรรมการดำเนินงาน

\*\* อยู่ระหว่างดำเนินการชำระบัญชี

## ลักษณะการประกอบธุรกิจ

กลุ่มผู้ถือหุ้น 10 รายใหญ่ของ บริษัท แปซิฟิก อิเล็กทริกไอร์แอนด์แก๊ส จำกัด ซึ่งเป็น บริษัทแม่

(ณ วันที่ 17 เมษายน 2555)

ผู้ถือหุ้น	จำนวนหุ้น	การถือหุ้น (ร้อยละ)
1. National Financial Stabilization Fund	23,841,129	3.56
2. Kuo Hua Life Insurance Co., Ltd.	5,400,000	0.81
3. Tai He Investment Co., Ltd.	5,317,960	0.80
4. Ding-Hao ACME Co., Ltd.	5,179,619	0.77
5. PEWC Employee Welfare Committee	4,808,585	0.72
6. Qiu Xiao Xian	4,400,865	0.66
7. Qiu Xiao Qi	4,018,110	0.60
8. Liao Guang Rong	3,900,000	0.58
9. Yuan Yuan Corporation	3,466,785	0.52
10. Century Pacific Corporation	3,201,696	0.48
11. ผู้ถือหุ้นรายย่อย	605,465,251	90.50
<b>จำนวนหุ้นทั้งหมด</b>	<b>669,000,000</b>	<b>100.00</b>

### การประกอบธุรกิจของแต่ละสายผลิตภัณฑ์/กลุ่มธุรกิจ

#### 1 กลุ่มการผลิต

##### 1.1 ลักษณะผลิตภัณฑ์

###### ก) ผลิตภัณฑ์

ผลิตภัณฑ์ในกลุ่มนี้สามารถแยกได้เป็น 6 ประเภทดังนี้

1. สายไฟฟ้าตัวนำอลูมิเนียม
2. สายไฟฟ้าตัวนำทองแดง
3. สายไฟฟ้าแรงดันสูง
4. สายเคเบิลโทรศัพท์
5. สายเคเบิลใยแก้วนำแสง
6. ลวดทองแดงอบน้ำยา

###### ข) ยอดขายของบริษัทฯ และบริษัทย่อยจำแนกตามสายการผลิต

ผลิตภัณฑ์	ยอดขาย (%) ปี 2555	ลักษณะของผลิตภัณฑ์
ผลิตภัณฑ์สายไฟฟ้าตัวนำอลูมิเนียม	4.24	- สายอลูมิเนียมแกนเหล็ก - สายอลูมิเนียมเปลือย - สายอลูมิเนียมหุ้มพีวีซี
ผลิตภัณฑ์สายไฟฟ้าตัวนำทองแดง	25.66	- สายอาคาร (THW, NYY, VSF) - สายทองแดงเปลือย



ผลิตภัณฑ์	ยอดขาย (%) ปี 2555	ลักษณะของผลิตภัณฑ์
ผลิตภัณฑ์สายไฟฟ้าแรงดันสูง	13.82	- สายแรงสูงตัวนำอลูมิเนียม SAC - สายตัวนำทองแดงหุ้มด้วยฉนวนครอสลิง พีอี พันเทปทองแดง และเปลือกนอกพีวีซี แรงดัน 12/20 กิโลโวลต์ 24 กิโลโวลต์, 115 กิโลโวลต์
ผลิตภัณฑ์สายเคเบิลโทรศัพท์	8.77	- สายดรอปไวร์ - สายเคเบิลโทรศัพท์สำหรับเดินภายนอกชนิดมีสายสะพานในตัว - สายเคเบิลโทรศัพท์สำหรับเดินภายใน ชนิดทองแดงไม่ชุบตีบุก - สายเคเบิลโทรศัพท์สำหรับเดินใต้ดินชนิดมีสารกันน้ำ
ผลิตภัณฑ์สายเคเบิลใยแก้วนำแสง	3.54	- Single/Multi Fiber optics
ผลิตภัณฑ์ลวดทองแดงอาบน้ำยา	43.97	- สายลวดทองแดงอาบน้ำยา
รวม	100.00	

ผลิตภัณฑ์ส่วนใหญ่ในกลุ่มการผลิตของบริษัทฯ ได้แก่ ผลิตภัณฑ์ลวดทองแดงอาบน้ำยา ซึ่งจำหน่ายให้แก่ลูกค้าภาคเอกชน และส่งออกต่างประเทศ ส่วนสายไฟฟ้า สายเคเบิล และสายเคเบิลใยแก้วนำแสง ส่วนใหญ่จำหน่ายให้แก่หน่วยงานภาครัฐวิสาหกิจ ผู้ดูแลกิจการสาธารณูปโภคเป็นหลัก เช่น การไฟฟ้าฝ่ายผลิต การไฟฟ้าส่วนภูมิภาค และการไฟฟ้านครหลวง รวมถึงหน่วยงานรัฐวิสาหกิจที่แปรรูปแล้วได้แก่ บมจ. ทีโอที ในส่วนภาคเอกชน จำหน่ายให้แก่ผู้รับเหมา และลูกค้าทั่วไป เป็นต้น

## 1.2 การตลาดและภาวะการแข่งขัน

### ก) กลยุทธ์ทางการตลาด

บริษัทฯ ได้มุ่งเน้นส่งเสริมการตลาด 4 ด้านหลัก เพื่อให้บรรลุถึงเป้าหมายที่วางไว้ดังนี้

#### 1. ด้านผลิตภัณฑ์

บริษัทฯ ได้ดำเนินการผลิตสายไฟฟ้าแรงดันต่ำ สายไฟฟ้าแรงดันสูง สายโทรคมนาคม สายเคเบิลใยแก้วนำแสง และลวดทองแดงอาบน้ำยา ให้มีคุณภาพตามมาตรฐานทั้งในและต่างประเทศ เช่น มาตรฐานผลิตภัณฑ์อุตสาหกรรม (มอก.) ของประเทศไทย, IEC ตามมาตรฐานสากล, BS ตามมาตรฐานของประเทศอังกฤษ, ASTM ตามมาตรฐานของสหรัฐอเมริกา เป็นต้น อีกทั้งยังได้รับการรับรองผลิตภัณฑ์จากหน่วยงานราชการและสถาบันที่น่าเชื่อถือ ต่างๆ ดังนี้

- ใบอนุญาตทำผลิตภัณฑ์สายไฟฟ้า มอก. 11-2531, มอก. 293-2541, มอก. 2202-2547, มอก. 85-2548, มอก. 2434-2552 และใบอนุญาตแสดงเครื่องหมายมาตรฐานผลิตภัณฑ์สายไฟฟ้า มอก. 64-2517, มอก. 838-2531, มอก. 2143-2546 เป็นต้น

- ใบรับรองผลการทดสอบสายแรงดันสูง 69 KV. และ 115 KV. จากคณะวิศวกรรมศาสตร์ จุฬาลงกรณ์มหาวิทยาลัย และสถาบันเทคโนโลยีพระจอมเกล้าเจ้าคุณทหารลาดกระบัง

- ใบอนุญาต (Licence) ของผลิตภัณฑ์สายท่อนไฟจาก TUV SUD PSB Pte. Ltd. สิงคโปร์

จากการที่ผลิตภัณฑ์ชนิดต่างๆ ของบริษัทฯ ได้รับการรับรองดังกล่าวข้างต้นจะเป็นการสร้างเชื่อมั่นให้แก่ลูกค้าในการพิจารณาเลือกใช้ผลิตภัณฑ์ของบริษัทฯ ได้เป็นอย่างดี ในส่วนของบริษัทห้วย (SPEWC) ที่ประสบกับปัญหาน้ำท่วมเมื่อปี 2554 จากการที่ติดตั้งเครื่องจักรใหม่ และซ่อมแซมเครื่องจักรที่ชำรุดเสียหาย ทำให้สามารถผลิตสินค้าที่มีคุณภาพดีขึ้น

#### 2. ด้านราคา

ในปีที่ผ่านมา เศรษฐกิจโดยรวมในประเทศมีความผันผวนตามสภาวะวิกฤตของเศรษฐกิจโลก โดยเฉพาะประเทศสหรัฐอเมริกา และประเทศในกลุ่มสหภาพยุโรป ทำให้ภาครัฐต้องเร่งกระตุ้นเศรษฐกิจและการลงทุนผ่านโครงการต่างๆ ได้แก่ โครงการส่วนต่อขยายรถไฟความเร็วสูงสายสีลม (ตากสิน - เพชรเกษม), รถไฟฟ้าความเร็วสูงสายสีม่วง และสายสีน้ำเงิน เป็นต้น ส่งผลให้

## ลักษณะการประกอบธุรกิจ

ยอดขายของบริษัทฯ ประสบความสำเร็จตามเป้าหมายที่วางไว้ โดยบริษัทฯ ปรับการกำหนดราคาให้เหมาะสมและสอดคล้องกับราคาวัตถุดิบหลักตลอดเวลา เนื่องจากราคาวัตถุดิบหลักที่ใช้ในการผลิต ได้แก่ ทองแดง และน้ำมัน มีความผันผวนอยู่ตลอดเวลา นอกจากนี้บริษัทฯ ได้นำระบบ Lean เข้ามาใช้ในการผลิต ทำให้มีต้นทุนการผลิตลดลงสามารถระดับกำไรไว้ได้ โดยที่ยังคงไว้ซึ่งมาตรฐานและคุณภาพของผลิตภัณฑ์ อีกทั้งต้องเพิ่มประสิทธิภาพในการผลิตอย่างต่อเนื่อง โดยมุ่งเน้นการควบคุมต้นทุนค่าใช้จ่ายที่ไม่จำเป็น เพื่อรักษาระดับราคาสินค้าให้แข่งขันได้ แต่ในส่วนของสินค้าบางชนิด บริษัทฯ ก็จำเป็นต้องมีการปรับราคาขายสูงขึ้นตามกลไกของตลาดเช่นกัน

### 3. ด้านช่องทางการจำหน่าย

บริษัทฯ ยังคงมีนโยบายเพิ่มส่วนแบ่งการตลาดโดยการขยายตลาดให้ครอบคลุมทั่วประเทศ และมุ่งเน้นการขายให้แก่กลุ่มผู้รับเหมาระบบไฟฟ้า ผู้แทนจำหน่ายเดิม ผู้แทนจำหน่ายรายใหม่ที่มีศักยภาพสูง นอกจากนี้บริษัทฯ ได้สร้างโอกาสในการขายด้วยการเข้าร่วมประมูลงานในโครงการต่างๆ มากขึ้น เช่น โครงการรถไฟฟ้าสายสีม่วง สายสีน้ำเงิน สายสีแดง, โครงการโรงผลิตไฟฟ้ารายเล็ก (Small Power Producer (SPP)) และโรงผลิตไฟฟ้าอิสระ (Independence Power Producer (IPP)) ซึ่งแต่ละโครงการ จะต้องมีการใช้ผลิตภัณฑ์ของบริษัทฯ อีกทั้งยังคงเพิ่มช่องทางการจัดจำหน่ายผ่านห้างค้าปลีกขนาดใหญ่ (Modern Trade) อาทิเช่น ห้างโฮมเวิร์ค (Home Work) ห้างโฮมโปร (Home Pro) เป็นต้น เพื่อให้ลูกค้าได้รู้จักผลิตภัณฑ์ของบริษัทฯ แพร่หลายมากขึ้น

### 4. ด้านการส่งเสริมการขาย

บริษัทฯ ได้ทำการโฆษณาประชาสัมพันธ์ผลิตภัณฑ์ผ่านแผ่นป้ายโฆษณา นิตยสาร และสื่อต่างๆ ที่เกี่ยวข้องกับอุตสาหกรรมสายไฟฟ้า อาทิเช่น วารสารสมาคมช่างเหมาไฟฟ้าและเครื่องกลไทย (Thai Electrical & Mechanical Contractors) ซึ่งจะถึงกลุ่มเป้าหมายโดยตรง พร้อมทั้งเปิดโอกาสให้กลุ่มตัวแทนจำหน่าย กลุ่มผู้รับเหมาระบบไฟฟ้า กลุ่มวิศวกรผู้ควบคุมงานและออกแบบงานระบบไฟฟ้า ได้เข้าเยี่ยมชมโรงงานเพื่อให้เห็นกระบวนการผลิตและการทดสอบของบริษัทฯ เพื่อให้เกิดความมั่นใจในคุณภาพและมาตรฐานสินค้าของบริษัทฯ นอกจากนี้ บริษัทฯ ได้จัดให้มีการอบรมสัมมนา เกี่ยวกับผลิตภัณฑ์ของบริษัทฯ ให้แก่กลุ่มลูกค้าเป้าหมาย เพื่อเป็นการขยายฐานตลาดทั้งกลุ่มลูกค้าใหม่ และกลุ่มลูกค้าเดิม เพื่อให้ผลิตภัณฑ์ของบริษัทฯ เป็นที่ยอมรับมากขึ้น

สำหรับการส่งออกผลิตภัณฑ์ไปจำหน่ายยังต่างประเทศ โดยเฉพาะในประเทศเวียดนาม สิงคโปร์ พม่า และลาว บริษัทฯ ยังคงเผชิญกับสภาวะการแข่งขันกับสินค้าที่ผลิตจากประเทศที่มีต้นทุนผลิตด้านแรงงานที่ต่ำกว่า ทำให้บริษัทฯ มียอดส่งออกลดลง

ในปี 2555 SFO ได้เข้าร่วมงานแสดงสินค้าเคเบิลใยแก้วนำแสง ในงานประชุม สัมมนาทางด้านวิชาการที่จัดขึ้นโดยสมาคม, องค์กร หรือหน่วยงานรัฐวิสาหกิจ ที่เกี่ยวข้องกับกิจการโทรคมนาคม เพื่อนำเสนอผลิตภัณฑ์ของบริษัทฯ และเพื่อแสดงความสำเร็จของโครงการที่ดำเนินการไปแล้ว ในการเป็นผู้ให้บริการวางระบบโซลูชันด้านเทคโนโลยีสารสนเทศและการสื่อสารโทรคมนาคมครบวงจร (System Integrator) ที่ SFO ได้ร่วมมือกับ บริษัท ฟุจิกูระ จำกัด (Fujikura) ซึ่งเป็นพันธมิตรทางธุรกิจ

SFO ได้รับการรับรองระบบการจัดการด้านสิ่งแวดล้อม ISO 14001 : 2000 โดยบริษัทฯ คำนึงถึงการรักษาสีสิ่งแวดล้อมและความรับผิดชอบต่อสังคม (Corporate Social Responsibility) อย่างต่อเนื่องตลอดมา อีกทั้งได้จัดทำข้อมูลความปลอดภัยของผลิตภัณฑ์เคเบิลใยแก้วนำแสง (MSDS) ซึ่งเป็นเอกสารประชาสัมพันธ์ แจ้งให้ลูกค้าทราบถึงการใช้เคเบิลอย่างถูกต้องและปลอดภัย

#### ข) ส่วนแบ่งทางการตลาดและสภาพการแข่งขัน

##### สายไฟฟ้าดำนำอลูมิเนียม

ภาวะเศรษฐกิจของประเทศในปีที่ผ่านมา มีแนวโน้มขยายตัวเพิ่มขึ้น เนื่องจากสถานการณ์โดยรวมในประเทศ กลับเข้าสู่ภาวะปกติหลังจากที่ประสบกับปัญหาน้ำท่วม และการเมืองมีเสถียรภาพมากขึ้น ภาครัฐบาลจึงเร่งกระตุ้นการใช้จ่ายงบประมาณผ่านนโยบายการลงทุนในโครงสร้างพื้นฐานต่างๆ ที่ดำเนินการอยู่ และโครงการต่างๆ ในอนาคต อาทิเช่น โครงการรถไฟฟ้าสายสีน้ำเงิน สายสีม่วง เป็นต้น ส่งผลให้ตลาดมีความต้องการใช้สายไฟฟ้าดำนำอลูมิเนียมเพิ่มมากขึ้น

##### สายไฟฟ้าดำนำทองแดง

สถานการณ์ของตลาดสายไฟฟ้าดำนำทองแดง มีการแข่งขันด้านราคากันอย่างรุนแรง ในตลาดธุรกิจรับเหมาก่อสร้างขนาดใหญ่ โดยเฉพาะโครงการของรัฐบาลที่มีมูลค่าสูง ในปีที่ผ่านมา โรงงาน และอาคารบ้านเรือนที่ได้รับความเสียหายจากน้ำท่วม ก็ได้มีการลงทุนและปรับปรุงซ่อมแซมใหม่ นอกจากนี้บริษัทฯ ยังคงได้รับงานจากโครงการขนาดใหญ่ (Mega Project) ของภาครัฐและภาคเอกชน

ได้แก่ โครงการรถไฟฟ้ามหานครสายต่างๆ และเนื่องจากราคาทองแดงซึ่งเป็นวัตถุดิบหลักที่ใช้ในการผลิตมีความผันผวนสูง บริษัทฯ จึงต้องบริหารจัดการอย่างมีประสิทธิภาพ เพื่อรักษาระดับคุณภาพและเพิ่มขีดความสามารถในการแข่งขันในตลาดสายไฟฟ้าตัวนำทองแดง

#### สายไฟฟ้าแรงดันสูง

ตลาดสายไฟฟ้าแรงดันสูง มีลักษณะคล้ายกับตลาดสายไฟฟ้าตัวนำอลูมิเนียม โดยส่วนใหญ่บริษัทฯ จะเป็นผู้รับจ้างผลิตให้แก่หน่วยงานรัฐวิสาหกิจ และขายให้ลูกค้าเอกชนที่รับเหมาช่วงจากงานโครงการต่างๆ จากภาครัฐ

#### สายเคเบิลโทรศัพท์

ตลาดสายเคเบิลโทรศัพท์ มีบริษัทผู้ประกอบการทั้งรายใหญ่ และรายเล็กหลายราย รวมถึงบริษัทคู่แข่งจากต่างประเทศ ที่ได้ส่งผลิตภัณฑ์สายโทรศัพท์เข้ามาจำหน่ายภายในประเทศ โดยในปีที่ผ่านมา หน่วยงานรัฐบาลและภาคเอกชนได้ใช้วิธีการประมูลงานทำให้เกิดการแข่งขันด้านราคากันอย่างรุนแรง ปัจจุบันความต้องการใช้สายเคเบิลโทรศัพท์ชนิดไร้ทองแดงมีการขยายตัวลดลง เนื่องจากมีสินค้าทดแทนที่เกิดจากการเปลี่ยนแปลงด้านเทคโนโลยี คือสายเคเบิลใยแก้วนำแสง และการสื่อสารแบบไร้สาย ได้แก่ ระบบโทรศัพท์เคลื่อนที่ต่างๆ ที่มีจำนวนผู้ใช้บริการ และประเภทของการบริการเพิ่มขึ้นอย่างต่อเนื่อง อาจกล่าวได้ว่าบริษัทฯ ยังคงสามารถขายสายเคเบิลโทรศัพท์ได้อยู่ 3 ช่องทาง ดังนี้

1. ผู้ซื้อซื้อไปทดแทนของเดิมที่ต้องเปลี่ยนตามอายุการใช้งาน
2. ผู้ซื้อซื้อไปขยายโครงข่ายโทรศัพท์แบบ VOICE ซึ่งการขยายสินค้าประเภทนี้มีอัตราลดลงๆ อย่างต่อเนื่อง
3. ผู้ซื้อซื้อไปใช้ในการให้บริการแก่ธุรกิจใหม่ ได้แก่ การให้บริการอินเทอร์เน็ตความเร็วสูง (ADSL) เป็นต้น

จากความต้องการสายเคเบิลโทรศัพท์ที่ลดลง โดยจำนวนคู่แข่งมีได้ลดลง บริษัทฯ พยายามรักษายอดขายด้วยการติดต่อลูกค้าเดิมในช่องทางขายเดิม และพยายามติดต่อลูกค้ากลุ่มเป้าหมายใหม่ๆ ที่เป็นผู้ใช้บริการอินเทอร์เน็ตความเร็วสูง ซึ่งในปี 2555 นี้ บริษัทฯ ได้รับคำสั่งซื้อจากลูกค้ากลุ่มนี้มากพอสมควร

#### สายเคเบิลใยแก้วนำแสง

ปัจจุบันภาครัฐ ได้ขยายการติดตั้งเครือข่ายสายสัญญาณเพื่อการสื่อสารเพิ่มขึ้นมากมาย เพื่อเพิ่มประสิทธิภาพในด้านหลายๆ ด้าน ได้แก่ ความเร็วในการส่งข้อมูล การนำไปใช้งาน รวมถึงการส่งข้อมูลด้วยอุปกรณ์โทรศัพท์มือถือ และอุปกรณ์คอมพิวเตอร์ขนาดพกพา (Pocket PC) ต่างๆ ซึ่ง บมจ. ทีโอที จำเป็นต้องใช้สายเคเบิลใยแก้วนำแสง (Optical Fiber Cable OFC) เพื่อใช้ในการขยายโครงข่ายสัญญาณจำนวนมาก รวมถึงในการติดตั้งระบบเส้นใยแก้วนำแสงที่จะทำการส่งผ่านข้อมูลจากชุมสาย ผู้ให้บริการไปยังบ้านเรือนของผู้ใช้บริการ (Fiber to the Home - FTTH)

ปัจจุบันผู้ผลิตสายเคเบิลใยแก้วนำแสงที่สำคัญภายในประเทศยังคงมีเพียง 4 ราย นอกจากนี้ยังมีผู้ประกอบการจากต่างประเทศที่เข้ามาแข่งขันในตลาดภายในประเทศ โดยไม่ต้องเสียอัตราภาษีนำเข้า และมีต้นทุนในการผลิตที่ต่ำกว่าผู้ผลิตภายในประเทศ ทำให้ผู้ผลิตภายในประเทศต้องแข่งขันอย่างยากลำบากในเรื่องของราคา เนื่องจากวัตถุดิบทั้งหมดในการผลิตต้องนำเข้าจากต่างประเทศ ส่วนใหญ่บริษัทฯ จะจำหน่ายสายเคเบิลใยแก้วนำแสงให้แก่ผู้รับเหมาช่วงงานของรัฐวิสาหกิจ

#### ลวดทองแดงอบน้ำยา

SPEWC เป็นหนึ่งในสามผู้ผลิตลวดทองแดงอบน้ำยาที่ได้มาตรฐานสูงสุดในประเทศไทย และได้รับมาตรฐาน UL (Underwriters Laboratories Inc.) ซึ่งมีมาตรฐานเป็นที่ยอมรับในวงการผู้ผลิตทั่วโลก SPEWC มุ่งเน้นการแข่งขันด้านคุณภาพ พร้อมทั้งการให้บริการและการส่งสินค้าที่รวดเร็ว ตลอดจนแสดงความรับผิดชอบต่อผู้บริโภคที่สินค้ามีปัญหา ด้วยสภาวะการแข่งขันที่รุนแรงขึ้นในระยะหลายปีที่ผ่านมา SPEWC ได้กำหนดนโยบาย โดยมุ่งเน้นขายสินค้าให้แก่กลุ่มลูกค้าเป้าหมายที่มีความต้องการใช้ผลิตภัณฑ์ของบริษัทฯ อย่างแท้จริง (Niche Market) มากขึ้น นอกจากนี้ SPEWC ได้พยายามเพิ่มยอดขายด้วยการติดตามขายและบริการแก่ลูกค้าเก่าในตลาดเดิม หากลูกค้าใหม่เพิ่มในตลาดเดิม ตลอดจนหาตลาดใหม่ๆ ทั้งตลาดส่งออกและตลาดภายในประเทศที่บริษัทฯ สามารถขายได้ในราคาที่ดีขึ้น ปัจจุบัน SPEWC ได้พัฒนาระบบบัญชีต้นทุนสินค้าที่มีความละเอียด ถูกต้องแม่นยำ ทันสมัย และตรงเวลา (Real Time) มากขึ้น ซึ่งจะช่วยให้ SPEWC มุ่งเน้นลูกค้าที่สามารถทำกำไรให้แก่บริษัทฯ ได้ดีกว่าเดิม

## ลักษณะการประกอบธุรกิจ

### 1.3 การจัดหาผลิตภัณฑ์หรือบริการ

#### ก) การผลิตหรือการจัดหาผลิตภัณฑ์เพื่อจำหน่าย

โรงงานของบริษัทฯ และ SFO ตั้งอยู่เลขที่ 35/1 และ 35/2 หมู่ 22 ถนนสุวินทวงศ์ ตำบลศาลาแดง อำเภอบางน้ำเปรี้ยว จังหวัดฉะเชิงเทรา ประกอบด้วยโรงงาน 4 หลัง ดังนี้

1. โรงงานผลิตสายอลูมิเนียมเคเบิล (Aluminium Cable)
2. โรงงานผลิตสายไฟฟ้า (Power Cable)
3. โรงงานผลิตสายเคเบิลโทรศัพท์ (Telephone Cable)
4. โรงงานผลิตสายเคเบิลใยแก้วนำแสงของ SFO

โรงงานของบริษัทย่อย SPEWC ตั้งอยู่เลขที่ 8 หมู่ที่ 5 ถนนติวานนท์ ตำบลบ้านใหม่ อำเภอเมืองปทุมธานี จังหวัดปทุมธานี โรงงานของบริษัท เชียงไฮ้ ยะหยาง อีเล็คทริค จำกัด ตั้งอยู่เลขที่ 2525 ถนนคำเย่ เมืองอุ้งเตี้ยว, ฟงเซี่ยน, เชียงไฮ้ ประเทศจีน **กำลังการผลิต และอัตราการใช้กำลังการผลิตของบริษัทฯ**

	กำลังการผลิตเต็มที่ (เมตรกตัน/ปี)	อัตราการใช้กำลังการผลิต (%)		
		2555	2554	2553
<b>CTW</b>				
ผลิตภัณฑ์สายไฟฟ้าตัวนำอลูมิเนียม	14,400	50	52	39
ผลิตภัณฑ์สายไฟฟ้าตัวนำทองแดง	12,000	63	52	39
ผลิตภัณฑ์สายเคเบิลโทรศัพท์ (คู์กิโลเมตร)	1,440,000	6	6	11
ผลิตภัณฑ์สายไฟฟ้าแรงดันสูง	4,800	61	41	62
<b>SPEWC และ SFO</b>				
ผลิตภัณฑ์ลวดทองแดงอาบน้ำยา	9,600	66		
	21,600		29	41
ผลิตภัณฑ์สายไฟฟ้าตัวนำทองแดง	0.00	0.00		
	3,600		0.00	0.03
ผลิตภัณฑ์สายเคเบิลโทรศัพท์ (คู์กิโลเมตร)	1,152,000	20		
	2,304,000		10	17
ผลิตภัณฑ์สายเคเบิลใยแก้วนำแสง (กิโลเมตรไฟเบอร์)	500,000	21	35	81
<b>Shanghai Yayang</b>				
ผลิตภัณฑ์ลวดทองแดงอาบน้ำยา	8,400	56	54	56

#### ข) แหล่งที่มาของวัตถุดิบสำคัญ

บริษัทฯ ได้รับการถ่ายทอดเทคโนโลยีการผลิตต่างๆ จากกลุ่มผู้ถือหุ้นชาวไต้หวัน และได้นำมาพัฒนาเพิ่มเติม นอกจากนี้ บริษัทฯ ยังได้รับการสนับสนุนเทคโนโลยีการผลิตใหม่ๆ จากบริษัท ฟู้จิกูระ จำกัด ประเทศญี่ปุ่น มาเป็นเวลากว่า 20 ปี

#### ผลกระทบต่อสิ่งแวดล้อม

บริษัทฯ ได้ดำเนินการผลิตโดยใช้เทคโนโลยีการผลิตที่ทันสมัยซึ่งไม่ส่งผลกระทบต่อสิ่งแวดล้อมเกินกว่าขอบเขตที่กฎหมายกำหนดและไม่เคยถูกร้องเรียน หรือมีข้อพิพาทเกี่ยวกับผลกระทบต่อสิ่งแวดล้อม

### วัตถุดิบ

ในปี 2555 วัตถุดิบที่ใช้ในการผลิตของบริษัทฯ ประมาณร้อยละ 80 นำเข้ามาจากต่างประเทศโดยผ่านบริษัทตัวแทนในประเทศไทย และร้อยละ 20 ใช้วัตถุดิบในประเทศ จำนวนผู้จำหน่ายวัตถุดิบมีทั้งหมด 49 ราย โดยแบ่งเป็นผู้จำหน่ายในประเทศ 25 ราย และต่างประเทศ 24 ราย

วัตถุดิบหลักที่บริษัทฯ ใช้ในการผลิตแบ่งได้เป็น 3 ชนิด ดังนี้

#### ตัวนำ :

วัตถุดิบตัวนำที่สำคัญได้แก่ โลหะสองชนิด คืออลูมิเนียม และทองแดง ซึ่งมีความบริสุทธิ์ในอัตราร้อยละ 99.70 สำหรับอลูมิเนียม และร้อยละ 99.90 สำหรับทองแดง โลหะทั้งสองชนิดนำเข้ามาจากต่างประเทศ เช่น ประเทศอินโดนีเซีย ออสเตรเลีย และฟิลิปปินส์, ลาว เป็นต้น

ฉนวน (กึ่งฉนวน) : ปัจจุบันประเภทของฉนวนและกึ่งฉนวนที่บริษัทฯ ใช้ยังมี 3 ชนิด ดังนี้

- เทอร์โมพลาสติก ( Thermoplastic) ที่ใช้งานมี 2 ชนิด คือ
  - โพลีไวนิล คลอไรด์ (Polyvinyl Chloride) หรือ P.V.C. จัดซื้อจากผู้ผลิตในประเทศซึ่งมีอยู่ 2 ราย
  - โพลีเอทิลีน (Polyethylene) หรือ P.E. จัดซื้อจากผู้ผลิตในประเทศ 2 ราย และต่างประเทศอีก 4 ราย ได้แก่ จากประเทศสหรัฐอเมริกา, ญี่ปุ่น, สวีเดน, เบลเยียม, สหรัฐอาหรับเอมิเรตส์ และเวียดนาม เป็นต้น
- เทอร์โมเซตติง พลาสติก (Thermosetting Plastic) จัดซื้อจากผู้ผลิตในต่างประเทศทั้งหมด เช่น เบลเยียม, สหรัฐอเมริกา, ญี่ปุ่น, สวีเดน และสหรัฐอาหรับเอมิเรตส์
- เซมิ - คอนดักทีฟ (Semi-conductive) จัดซื้อจากผู้ผลิตในต่างประเทศทั้งหมด เช่น เบลเยียม, สหรัฐอเมริกา, ญี่ปุ่น, สวีเดน และสหรัฐอาหรับเอมิเรตส์

ใยแก้วนำแสง : บริษัท พูจิกระ จำกัด (ญี่ปุ่น) เป็นบริษัทเดียวที่เป็นผู้จำหน่ายใยแก้วนำแสงให้แก่ SFO

## 2 กลุ่มธุรกิจเพื่อการลงทุน

บริษัท ซีทีดับบลิว เบต้า จำกัด ซึ่งประกอบธุรกิจด้วยการลงทุนในบริษัทอื่น โดยมีวัตถุประสงค์เพื่อแสวงหากำไรจากผลต่างระหว่างราคาขายและราคาหุ้น (Capital Gain) เท่านั้น

## 3 กลุ่มธุรกิจการสื่อสารและโทรคมนาคม

บริษัท LOXPAC เป็นบริษัทที่ได้รับสัมปทานด้านบริการสื่อสารผ่านทางโทรศัพท์ ทั้งในประเทศ และต่างประเทศ รวมถึง โทรสาร โทรศัพท์สาธารณะ วิทยุติดตามตัว โทรศัพท์เคลื่อนที่ ศูนย์เครือข่ายสัญญาณ อินเทอร์เน็ต เคเบิลทีวี ในเขตการค้าและเศรษฐกิจพิเศษ (Free Economic and Trade Zone) ของประเทศเกาหลีเหนือ ในปี 2539 บริษัทฯ ได้ร่วมก่อตั้งบริษัท NEAT & T (North East Asia Telephone & Telecommunications Co.) เป็นผู้ประกอบการในเขตการค้าและเศรษฐกิจพิเศษภายในประเทศเกาหลีเหนือ โดยร่วมลงทุนกับ KPTC (Korea Postal & Telecommunications Co.) NEAT&T มีกำไรจากการดำเนินงานอย่างต่อเนื่องนับตั้งแต่ก่อตั้ง และ NEAT&T ได้จ่ายเงินปันผลสำหรับปี 2555 จำนวน 10.09 ล้านบาทให้แก่ LOXPAC

ในปี 2553 LOXPAC ได้จดทะเบียนจัดตั้งบริษัทย่อยในฮ่องกงชื่อ บริษัท ล็อกซ์เลย์ แปซิฟิก ฮ่องกง จำกัด (Loxley Pacific Hong Kong Co., Ltd. หรือ LoxPac HK) โดย LoxPac HK ร่วมกับ KPTC ร่วมกันก่อตั้งกิจการร่วมค้า “สตาร์ เจ วี” (Star J.V.) ซึ่งเป็นผู้ให้บริการอินเทอร์เน็ต (Internet Service Provider) แต่เพียงผู้เดียวในประเทศเกาหลีเหนือ โดย LoxPac HK ได้แยกบริษัทออกจาก LOXPAC เมื่อปลายปี 2555 โดยสัดส่วนของผู้ถือหุ้นเหมือนกับ LOXPAC ส่วน Star J.V. เริ่มให้บริการตั้งแต่วันที่ 10 ตุลาคม 2553 มีผลการดำเนินงานในปี 2554 และ 2555 จำนวน 309,916 เหรียญยูโร และ 498,191 เหรียญยูโรตามลำดับ โดยในปี 2555 สตาร์ เจ วีจ่ายเงินปันผลให้แก่ LoxPac HK เป็นจำนวน 10.20 ล้านบาท

## 1. ความเสี่ยงจากความสัมพันธ์ของต้นทุนวัตถุดิบในการผลิต

วัตถุดิบหลักที่บริษัทฯ ใช้ในการผลิตซึ่งได้แก่ ทองแดง อลูมิเนียม โพลีไวนิลคลอไรด์ โพลีเอธิลีน และใยแก้วนำแสง ล้วนแต่เป็นสินค้าโภคภัณฑ์ (Commodity Products) ที่ราคาตลาดขึ้นอยู่กับอุปสงค์ และอุปทานของตลาดโลก และเมื่อราคาวัตถุดิบต้องขึ้นอยู่กับการซื้อขายต่างประเทศการซื้อขายจึงต้องอยู่ในรูปของสกุลเงินเหรียญสหรัฐฯ ในขณะที่การขายสินค้าจะขายเป็นสกุลเงินบาท ดังนั้นบริษัทฯ จึงมีความเสี่ยงอันเนื่องมาจากความผันผวนของราคาวัตถุดิบ และอัตราแลกเปลี่ยนอยู่เสมอ โดยระดับของความเสี่ยงนี้ขึ้นอยู่กับมูลค่าซื้อขายในแต่ละสัญญาซึ่งจะส่งผลกระทบต่อต้นทุน ในปี 2555 ที่ผ่านมา ความผันผวนของราคาทองแดงและราคาน้ำมัน ได้ส่งผลกระทบต่อต้นทุนและอัตรากำไร ทั้งนี้ น้ำมันเป็นส่วนหนึ่งของการผลิตโพลีเอธิลีน และโพลีไวนิลคลอไรด์ ซึ่งเป็นวัตถุดิบหลักที่ใช้ในการผลิตสายเคเบิล

### แนวทางในการแก้ไขหรือป้องกัน :

เพื่อเป็นการบรรเทาความเสี่ยงจากอัตราแลกเปลี่ยน อันเกิดจากการสั่งซื้อวัตถุดิบจากต่างประเทศ หากเป็นไปได้ บริษัทฯ จะให้ลูกค้าเป็นผู้จัดหาวัตถุดิบให้บริษัทฯ โดยตรง เพื่อผลิตสายไฟฟ้าสำเร็จรูปให้ ซึ่งเป็นวิธีการที่ใช้ได้กับลูกค้าที่เป็นหน่วยงานรัฐวิสาหกิจโดยส่วนใหญ่ ในบางกรณีบริษัทฯ จะจัดซื้อวัตถุดิบโดยทำสัญญาซื้อขายเงินตราต่างประเทศล่วงหน้า (Forward Contract) พร้อมทั้งออกเลตเตอร์ออฟเครดิต (Letter of Credit) เพื่อที่จะลดความเสี่ยงด้านนี้ให้น้อยที่สุด นอกจากนี้ บริษัทฯ มีการติดตามแนวโน้มราคาวัตถุดิบอย่างสม่ำเสมอ และทำการเปรียบเทียบราคาจากซัพพลายเออร์หลายรายก่อนทำการสั่งซื้อเพื่อให้ได้เงื่อนไขที่ดีที่สุด รวมทั้งลดความเสี่ยงด้านราคาด้วยการสั่งซื้อวัตถุดิบสำรองโดยให้จำนวนวัตถุดิบสอดคล้องกับการพยากรณ์ปริมาณคำสั่งซื้อ

## 2. ความเสี่ยงจากการเปลี่ยนแปลงเทคโนโลยีการผลิต

เนื่องจากผลิตภัณฑ์ของบริษัทฯ เป็นผลิตภัณฑ์ทางด้านพลังงาน และโทรคมนาคม ซึ่งต้องมีการพัฒนาอย่างต่อเนื่องเพื่อให้ทันต่อการเปลี่ยนแปลงที่เกิดขึ้น การเปลี่ยนแปลงด้านเทคโนโลยีการผลิตผลิตภัณฑ์ด้านพลังงาน ได้แก่ การหุ้มฉนวนของสายไฟฟ้า ปัจจุบันจะใช้เทคโนโลยีการเคลือบสีบนผิวของฉนวนเพื่อเพิ่มประสิทธิภาพทางด้านความต้านทานฉนวนให้สูงขึ้น และลดต้นทุนในการเก็บปริมาณวัตถุดิบคงคลัง การพัฒนาชนิดตัวนำอลูมิเนียมของสายไฟฟ้าแรงดันสูงให้มีน้ำหนักเบาลง ในขนาดเท่าเดิม แต่สามารถส่งกำลังไฟฟ้าได้ดีกว่าเดิมถึง 2 เท่า เป็นต้น ในส่วนผลิตภัณฑ์ด้านโทรคมนาคม ซึ่งมีการส่งผ่านข้อมูลทั้งสัญญาณภาพ และสัญญาณเสียงผ่านสายโทรคมนาคมด้วยความเร็วสูงนั้น ปัจจุบันมีการพัฒนามาใช้สายโทรคมนาคมชนิดใยแก้วนำแสงเพิ่มขึ้น

### แนวทางในการแก้ไขหรือป้องกัน :

บริษัทฯ มีการเตรียมความพร้อมที่จะลดความเสี่ยงอันเนื่องมาจากการเปลี่ยนแปลงของเทคโนโลยีการผลิต โดยได้จัดตั้งทีมงานซึ่งประกอบด้วยฝ่ายวิศวกรรม ฝ่ายผลิต และฝ่ายทดสอบ ร่วมกันติดตามความเปลี่ยนแปลงเทคโนโลยีทั้งด้านวัตถุดิบ ด้านเครื่องจักรที่ใช้ในการผลิต และด้านเครื่องมือทดสอบ เพื่อนำมาพัฒนาและปรับปรุงการผลิต เพื่อให้สามารถตอบสนองต่อความต้องการของลูกค้า และสามารถรองรับความต้องการของตลาดในปัจจุบันได้ นอกจากนี้เพื่อเป็นการรองรับตลาดสายโทรคมนาคมชนิดใยแก้วนำแสง บริษัทฯ มีบริษัทย่อย ได้แก่ บริษัท สยาม ไฟเบอร์ ออปติกส์ จำกัด เป็นผู้ผลิตผลิตภัณฑ์ดังกล่าว ในส่วนสายโทรคมนาคมตัวนำทองแดงชนิดเดิม บริษัทฯ ได้ทำการปรับเปลี่ยนโครงสร้างให้สามารถรองรับมาตรฐานความเร็วสูงได้

### 3. ความเสี่ยงจากความผันผวนของอัตราแลกเปลี่ยน

บริษัทฯ และบริษัทย่อย ต้องนำเข้าวัตถุดิบที่ใช้ในการผลิตจากต่างประเทศ ทำให้อาจได้รับผลกระทบด้านต้นทุนจากความผันผวนของอัตราแลกเปลี่ยน นอกจากนี้ยังมีความเสี่ยงจากความผันผวนของอัตราแลกเปลี่ยนสำหรับเงินลงทุนที่เป็นเงินตราต่างประเทศในบริษัทย่อย และบริษัทร่วมในต่างประเทศ ทั้งนี้ ณ วันที่ 31 ธันวาคม 2555 บริษัทฯ และบริษัทย่อย มีภาระหนี้สินที่เป็นสกุลเงินตราต่างประเทศทั้งสิ้น 33 ล้านดอลลาร์สหรัฐฯ ดังนั้น เพื่อลดผลกระทบจากความผันผวนของอัตราแลกเปลี่ยน บริษัทฯ ได้มีการบริหารความเสี่ยงจากอัตราแลกเปลี่ยน โดยตกลงทำสัญญาซื้อขายเงินตราต่างประเทศล่วงหน้า ซึ่งส่วนใหญ่มีอายุสัญญาไม่เกินหนึ่งปี

#### แนวทางในการแก้ไขหรือป้องกัน :

กลุ่มบริษัทฯ ได้มีการทำสัญญาซื้อขายเงินตราต่างประเทศล่วงหน้าเพื่อป้องกันความเสี่ยง นอกจากนี้บริษัทฯ มีนโยบายสนับสนุนการส่งสินค้าออกไปขายยังต่างประเทศ เพื่อให้มีรายได้เป็นสกุลเงินเหรียญสหรัฐฯ ซึ่งจะเป็นการลดความเสี่ยงจากความผันผวนของอัตราแลกเปลี่ยนเงินตราไปในตัว (Natural Hedge) อีกทั้งได้มีการติดตามการเคลื่อนไหวของอัตราแลกเปลี่ยนอย่างใกล้ชิดตลอดเวลา

### 4. ความเสี่ยงจากอำนาจควบคุมของผู้ถือหุ้นรายใหญ่

ปัจจุบัน ผู้ถือหุ้น 4 รายใหญ่ของบริษัทฯ เป็นบริษัทที่เกี่ยวข้องกันในเครือของกลุ่มบริษัท แปซิฟิคอิล็คทริก ไวร์แอนด์เคเบิล จำกัด (PEWC) ซึ่งถือหุ้นในบริษัทฯ รวมทั้งสิ้นประมาณร้อยละ 51 และเมื่อรวมกับผู้ถือหุ้นรายย่อยอื่นๆ ซึ่งเป็นตัวแทนและผู้บริหารจาก PEWC แล้วจะทำให้ PEWC สามารถทำการตัดสินใจในเรื่องที่จะมีผลกระทบโดยตรงต่อนโยบายของบริษัทฯ ได้ ดังนั้นผู้ถือหุ้นรายย่อยจึงอาจมีความเสี่ยงจากการที่ไม่สามารถลงคะแนนเสียงเพื่อคัดค้านผู้ถือหุ้นรายใหญ่ได้

#### แนวทางในการแก้ไขหรือป้องกัน :

บริษัทฯ มีการแต่งตั้งคณะกรรมการตรวจสอบเพื่อตรวจสอบการดำเนินงานของทีมผู้บริหารและให้ความคิดเห็น ในการทำรายการที่อาจจะก่อให้เกิดความขัดแย้งทางผลประโยชน์ระหว่างบริษัทฯ และผู้ถือหุ้นที่เกี่ยวข้องกัน ทั้งนี้ ผู้ถือหุ้น 4 รายใหญ่มองว่าไม่สามารถลงคะแนนเสียงในการเข้าทำรายการระหว่างกันที่ตนเองมีส่วนได้เสียได้

### 5. ความเสี่ยงจากการขาดแคลนแรงงานที่มีทักษะ

ในปีที่ผ่านมา รัฐบาลประกาศปรับขึ้นค่าแรงงานขั้นต่ำทั่วประเทศไทย กอปรกับมีนโยบายสนับสนุนกองทุน และโครงการต่างๆ ที่เกี่ยวกับภาคการเกษตรกรรม ส่งผลให้แรงงานได้ย้ายกลับคืนภูมิลำเนาเดิม เพื่อเข้าสู่ภาคเกษตรกรรมกันมากขึ้น อีกทั้ง ในปี 2558 ที่ประเทศไทยจะเข้าสู่ประชาคมอาเซียน (AEC) ภาคอุตสาหกรรมต่างๆ รวมถึงบริษัทฯ จำเป็นต้องมีการปรับตัว โดยปรับใช้เครื่องจักรและเทคโนโลยีที่ทันสมัยมากขึ้นเพื่อเพิ่ม และขยายการผลิต จึงมีแนวโน้มที่จะเกิดภาวะขาดแคลนแรงงานที่มีทักษะได้

#### แนวทางในการแก้ไขหรือป้องกัน :

แม้ว่าสายการผลิตส่วนใหญ่ของบริษัทฯ ใช้เครื่องจักรเป็นหลัก แต่บริษัทฯ ยังคงมุ่งเน้นให้ความสำคัญต่อบุคลากร ตั้งแต่กระบวนการคัดเลือกบุคลากรใหม่ การอบรมพัฒนาทักษะฝีมือและความรู้เฉพาะด้านในการปฏิบัติงานที่ นอกจากนี้ ได้จัดให้มีสวัสดิการที่เหมาะสมกับพนักงานและครอบครัวเพิ่มขึ้น รวมถึงการปรับขึ้นค่าแรงให้แก่พนักงานในสายการผลิต ตลอดจนได้จัดเตรียมแผนการพัฒนาบุคลากรรุ่นใหม่ เพื่อรองรับปัญหาการขาดแคลนฝีมือแรงงานทักษะที่อาจจะเกิดจากแรงงานกลับคืนภูมิลำเนาและจากการที่ประเทศไทยจะเข้าสู่ประชาคมอาเซียน (AEC) ในปี 2558 ด้วย

## โครงสร้างการถือหุ้นและการจัดการ

### รายชื่อกลุ่มผู้ถือหุ้นรายใหญ่

รายชื่อกลุ่มผู้ถือหุ้นรายใหญ่ ณ วันที่ 28 มีนาคม 2555

กลุ่มผู้ถือหุ้น	จำนวนหุ้น	อัตราการถือหุ้น %	หมายเหตุ
<b>กลุ่ม บจก. แอปซีฟิค อิเล็กทรอนิกส์ไอร์แลนด์ เคบีล</b>			
1. บริษัท ลิงเวล จำกัด	86,999,500	21.86	นิติบุคคลต่างประเทศ
2. บริษัท ไทโรเงิน อินเวสเมนท์ โฮลดิ้ง จำกัด	49,568,514	12.46	นิติบุคคลต่างประเทศ
3. บริษัท พีอีดับเบิลยูซี (ประเทศไทย) จำกัด	36,206,398	9.10	นิติบุคคลในประเทศ
4. บริษัท เอพีดับเบิลยูซี (ประเทศไทย) จำกัด	20,186,272	5.07	นิติบุคคลในประเทศ
	<b>192,960,684</b>	<b>48.49</b>	
<b>กลุ่ม อิตาเลียนไทย</b>			
5. บริษัท อิตาเลียนไทย ดีเวลอปเม้นท์ จำกัด (มหาชน)	51,327,115	12.90	นิติบุคคลในประเทศ
6. บริษัท สยามผลิตภัณฑ์คอนกรีตและอิฐ จำกัด	3,188,686	0.80	นิติบุคคลในประเทศ
7. บริษัท อิตัลไทย โฮลดิ้ง คัมปะนี จำกัด	2,612,756	0.66	นิติบุคคลในประเทศ
	<b>57,128,557</b>	<b>14.36</b>	
<b>กลุ่มกรุงเทพประกันภัย</b>			
8. บริษัท กรุงเทพประกันภัย จำกัด (มหาชน)	25,608,724	6.44	นิติบุคคลในประเทศ
9. นายชัย ไสภณพนิช	2,731,210	0.69	บุคคลในประเทศ
	<b>28,339,934</b>	<b>7.13</b>	
<b>กลุ่มผู้บริหาร</b>			
10. นายชุน ทาว - เอ็น	6,273,460	1.58	บุคคลต่างด้าว
<b>กลุ่มอื่นๆ</b>			
11. Quam Securities Company Limited A/C Client	14,420,300	3.62	นิติบุคคลต่างประเทศ
12. บริษัท ไทยเอ็นวีดีอาร์ จำกัด	6,228,178	1.56	นิติบุคคลในประเทศ
13. RBC Dexia Investor Services Bank S.A.	5,000,000	1.26	นิติบุคคลต่างประเทศ
14. Mr. Si Lok Mark Lee	3,500,000	0.88	บุคคลต่างด้าว
15. ผู้ถือหุ้นรายย่อย	84,055,171	21.12	
<b>รวม</b>	<b>397,906,284</b>	<b>100.00</b>	

### โครงสร้างการจัดการ

แผนผังการจัดการ บริษัท จรุงไทยไวร์เอนด์เคเบิล จำกัด (มหาชน)

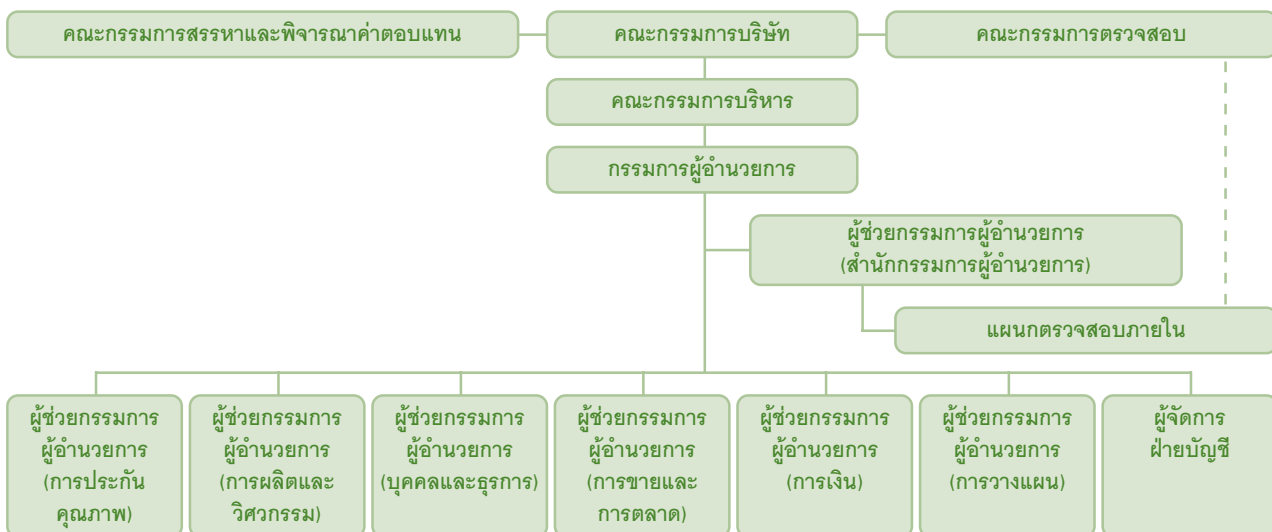



## โครงสร้างกรรมการบริษัทฯ

โครงสร้างกรรมการบริษัทฯ มี 4 ชุด ได้แก่ คณะกรรมการบริษัทฯ คณะกรรมการตรวจสอบ คณะกรรมการสรรหาและพิจารณา  
คำตอบแทน และคณะกรรมการบริหาร โดยมีรายละเอียดดังนี้

### 1. คณะกรรมการ

ณ วันที่ 31 ธันวาคม 2555 บริษัทฯ มีกรรมการทั้งหมด 12 คน ประกอบด้วย

ชื่อ	ตำแหน่ง
1. นายชัย ไสภณพนิช	ประธานกรรมการ
2. นายเปรมชัย กรรณสูต	รองประธานกรรมการ
3. นายชุน ทาว-เฮิน *	กรรมการผู้อำนวยการ
4. นายพรวุฒิ สารสิน	ประธานกรรมการตรวจสอบและกรรมการอิสระ
5. นายลี ไมเคิล เซา ดูน	กรรมการ
6. นายเกษม กุหลาบแก้ว *	กรรมการและกรรมการสรรหาและพิจารณาคำตอบแทน
7. นางสุนันทา แพงสุข *	กรรมการและผู้ช่วยกรรมการผู้อำนวยการ (การเงิน)
8. นางนิจพร จรรย์จิตต์	กรรมการและกรรมการสรรหาและพิจารณาคำตอบแทน
9. นายไล่ หว่า ไช่ม่อน ชุน	ประธานกรรมการสรรหาและพิจารณาคำตอบแทน กรรมการตรวจสอบและกรรมการอิสระ
10. นายสตีเฟน ชว่ย กู๋	กรรมการตรวจสอบและกรรมการอิสระ
11. นายยวน จุ้น ถัง	กรรมการ
12. นายสุรชัย ศิริวัลลภ	กรรมการอิสระ

หมายเหตุ : \* เป็นกรรมการผู้มีอำนาจลงนามผูกพันบริษัทฯ

นอกจากนี้ บริษัทฯ มีนายพงส์ สารสิน ดำรงตำแหน่งเป็นประธานกิตติมศักดิ์ของบริษัทฯ

### ขอบเขตอำนาจหน้าที่ของกรรมการบริษัทฯ

หน้าที่และความรับผิดชอบของคณะกรรมการ ซึ่งกำหนดตามข้อบังคับบริษัทฯ มีดังต่อไปนี้

1. แต่งตั้งกรรมการบริษัทฯ จำนวนหนึ่งเป็นคณะกรรมการบริหาร ซึ่งประกอบด้วย ประธานกรรมการบริหาร รองประธานกรรมการบริหาร และตำแหน่งอื่นๆ ตามที่คณะกรรมการเห็นสมควร โดยกำหนดให้กรรมการบริหารชุดดังกล่าวมีอำนาจหน้าที่บริหารและควบคุมกิจการของบริษัทฯ ตามที่คณะกรรมการบริษัทฯ กำหนดหรือมอบหมาย
2. คณะกรรมการต้องมีการประชุมกันอย่างน้อย 3 เดือนครั้ง ณ สถานที่ประชุม อันเป็นที่ตั้งของสำนักงานใหญ่ หรือจังหวัดใกล้เคียง
3. พิจารณากำหนดทิศทางและนโยบายการดำเนินงานของบริษัทฯ และกำกับควบคุมดูแลให้ฝ่ายจัดการดำเนินการให้เป็นไปตามนโยบายที่กำหนดไว้อย่างมีประสิทธิภาพและประสิทธิผลเพื่อเพิ่มมูลค่าทางเศรษฐกิจสูงสุดให้แก่บริษัทฯ และเกิดผลตอบแทนสูงสุดให้แก่ผู้ถือหุ้น
4. แจ้งให้ผู้ถือหุ้นรับทราบหรือจัดประชุมผู้ถือหุ้นทันที เมื่อเกิดเหตุการณ์สำคัญที่มีผลกระทบต่อการดำเนินงานหรือฐานะทางการเงินของบริษัทฯ และ/หรือ ผลประโยชน์ของผู้ถือหุ้น

นอกจากนี้ คณะกรรมการบริษัทฯ ได้มอบอำนาจให้กรรมการผู้อำนวยการและคณะกรรมการบริหารในการบริหารงานทั่วไปของบริษัทฯ โดยจะไม่รวมถึงอำนาจในการอนุมัติรายการที่มีส่วนได้เสีย หรืออาจมีความขัดแย้งทางผลประโยชน์ในลักษณะอื่นใดกับบริษัทฯ หรือบริษัทย่อย และได้มอบอำนาจให้กรรมการผู้อำนวยการมีอำนาจหน้าที่ในการซื้อหรือขายทรัพย์สินถาวรได้ในวงเงินไม่เกินกว่า 50 ล้านบาท โดยที่คณะกรรมการจะเป็นผู้อนุมัติในวงเงินที่สูงเกินกว่านี้

## โครงสร้างการถือหุ้นและการจัดการ

### 2. คณะกรรมการตรวจสอบ

ณ วันที่ 31 ธันวาคม 2555 คณะกรรมการตรวจสอบประกอบด้วย

ชื่อ	ตำแหน่ง	การเข้าร่วมประชุม (ครั้ง)
นายพรุฒิ สารสิน	ประธานกรรมการตรวจสอบและกรรมการอิสระ	4/4
นายไฉ่ หว่า ไช่ม่อน ชุน*	กรรมการตรวจสอบและกรรมการอิสระ	4/4
นายสตีเฟน ช่วย กู๋	กรรมการตรวจสอบและกรรมการอิสระ	3/4

หมายเหตุ : \*เป็นผู้มีความรู้และประสบการณ์ในการสอบทานงบการเงิน

#### ขอบเขตหน้าที่และความรับผิดชอบของกรรมการตรวจสอบ

- (1) สอบทานให้บริษัทมีรายงานทางการเงินอย่างถูกต้องและเพียงพอ
- (2) สอบทานให้บริษัทมีระบบการควบคุมภายใน (Internal Control) และระบบการตรวจสอบภายใน (Internal Audit) ที่เหมาะสมและมีประสิทธิผลและพิจารณาความเป็นอิสระของหน่วยงานตรวจสอบภายใน ตลอดจนให้ความเห็นชอบในการพิจารณาแต่งตั้งโยกย้าย เลิกจ้างหัวหน้าหน่วยงานตรวจสอบภายในหรือหน่วยงานอื่นที่รับผิดชอบเกี่ยวกับการตรวจสอบภายใน
- (3) สอบทานให้บริษัทปฏิบัติตามกฎหมายว่าด้วยหลักทรัพย์และตลาดหลักทรัพย์ ข้อกำหนดของตลาดหลักทรัพย์ และกฎหมายที่เกี่ยวข้องกับธุรกิจของบริษัท
- (4) พิจารณาคัดเลือกเสนอแต่งตั้งบุคคลซึ่งมีความเป็นอิสระเพื่อทำหน้าที่เป็นผู้สอบบัญชีของบริษัทและเสนอคำตอบแทนของบุคคลดังกล่าวรวมทั้งเข้าร่วมประชุมกับผู้สอบบัญชีโดยไม่มีฝ่ายจัดการเข้าร่วมประชุมด้วยอย่างน้อยปีละ 1 ครั้ง
- (5) พิจารณารายการที่เกี่ยวข้องกันหรือรายการที่อาจมีความขัดแย้งทางผลประโยชน์ให้เป็นไปตามกฎหมาย และข้อกำหนดของตลาดหลักทรัพย์ ทั้งนี้ เพื่อให้มั่นใจว่ารายการดังกล่าวสมเหตุสมผลและเป็นประโยชน์สูงสุดต่อบริษัท
- (6) จัดทำรายงานของคณะกรรมการตรวจสอบโดยเปิดเผยไว้ในรายงานประจำปีของบริษัท ซึ่งรายงานดังกล่าวต้องลงนามโดยประธานคณะกรรมการตรวจสอบและต้องประกอบด้วยข้อมูลอย่างน้อยดังต่อไปนี้
  - (ก) ความเห็นเกี่ยวกับความถูกต้อง ครบถ้วน เป็นที่เชื่อถือได้ของรายงานทางการเงินของบริษัท
  - (ข) ความเห็นเกี่ยวกับความเพียงพอของระบบควบคุมภายในของบริษัท
  - (ค) ความเห็นเกี่ยวกับการปฏิบัติตามกฎหมายว่าด้วยหลักทรัพย์และตลาดหลักทรัพย์ ข้อกำหนดของตลาดหลักทรัพย์ หรือกฎหมายที่เกี่ยวข้องกับธุรกิจของบริษัท
  - (ง) ความเห็นเกี่ยวกับความเหมาะสมของผู้สอบบัญชี
  - (จ) ความเห็นเกี่ยวกับรายการที่อาจมีความขัดแย้งทางผลประโยชน์
  - (ฉ) จำนวนการประชุมคณะกรรมการตรวจสอบและการเข้าร่วมประชุมของกรรมการตรวจสอบแต่ละท่าน
  - (ช) ความเห็นหรือข้อสังเกต โดยรวมที่คณะกรรมการตรวจสอบได้รับจากการปฏิบัติหน้าที่ตามกฎหมาย (Charter)
  - (ซ) รายการอื่นที่เห็นว่า ผู้ถือหุ้นและผู้ลงทุนทั่วไปควรทราบ ภายใต้ขอบเขตหน้าที่และความรับผิดชอบที่ได้รับมอบหมายจากคณะกรรมการบริษัท
- (7) ปฏิบัติการอื่นใดตามที่คณะกรรมการของบริษัทมอบหมายด้วยความเห็นชอบจากคณะกรรมการตรวจสอบ  
กรรมการตรวจสอบมีวาระดำรงตำแหน่งคราวละ 3 ปี

### 3. คณะกรรมการสรรหาและพิจารณาค่าตอบแทน

ณ วันที่ 31 ธันวาคม 2555 คณะกรรมการสรรหาและพิจารณาค่าตอบแทนประกอบด้วย

ชื่อ	ตำแหน่ง	การเข้าร่วมประชุม (ครั้ง)
1. นายไฉ่ หว่า ไช่ม่อน ชุน	ประธานกรรมการสรรหาและพิจารณาค่าตอบแทน	1/1
2. นางนิจพร จรณะจิตต์	กรรมการสรรหาและพิจารณาค่าตอบแทน	1/1
3. นายเกษม กุหลาบแก้ว	กรรมการสรรหาและพิจารณาค่าตอบแทน	1/1

## โครงสร้างการถือหุ้นและการจัดการ

**ขอบเขต หน้าที่ และความรับผิดชอบของกรรมการสรรหาและพิจารณาค่าตอบแทน**

1. กำหนดนโยบาย หลักเกณฑ์และกระบวนการในการสรรหากรรมการบริษัท และผู้บริหารระดับสูง
  2. พิจารณาสรรหาบุคคลที่มีคุณสมบัติเหมาะสม เพื่อเสนอแต่งตั้งเป็นกรรมการ และผู้บริหารระดับสูง
  3. พิจารณากำหนดหลักเกณฑ์ในการจ่ายค่าตอบแทนและรูปแบบค่าตอบแทนให้แก่กรรมการและผู้บริหารระดับสูง
  4. พิจารณาและเสนอกำหนดค่าตอบแทนให้แก่กรรมการบริษัท ต่อที่ประชุมผู้ถือหุ้นเพื่อพิจารณานุมัติ
- กรรมการสรรหาและพิจารณาค่าตอบแทน มีวาระดำรงตำแหน่งคราวละ 3 ปี

**4. คณะกรรมการบริหาร**

ณ วันที่ 31 ธันวาคม 2555 คณะกรรมการบริหารและผู้บริหารของบริษัทฯ ประกอบด้วย

ชื่อ	ตำแหน่ง
1. นายชุน ทาว-เฮิน	กรรมการผู้อำนวยการ
2. นายเกษม กุหลาบแก้ว	กรรมการบริหาร
3. นางสุนันทา แพงสุข	กรรมการบริหารและผู้ช่วยกรรมการผู้อำนวยการ (การเงิน)
4. นายธนสิทธิ์ อังกสิทธิ์	ผู้ช่วยกรรมการผู้อำนวยการ (การขายและการตลาด)
5. นายสุวิทย์ วีระพงษ์	ผู้ช่วยกรรมการผู้อำนวยการ (การผลิตและวิศวกรรม)
6. นายกฤษ ชี-จง	ผู้ช่วยกรรมการผู้อำนวยการ (การวางแผน)
7. นายพลวัฒน์ เจริญสุขไพศาล	ผู้ช่วยกรรมการผู้อำนวยการ (บุคคลและธุรการ)
8. นายสถิตย์ ตาบเพ็ชร	ผู้ช่วยกรรมการผู้อำนวยการ (การประกันคุณภาพ)
9. นายจิ่ง เข้า-ซุน	ผู้ช่วยกรรมการผู้อำนวยการ (สำนักกรรมการผู้อำนวยการ)
10. นางอาภาณัฐ วงษ์จรัส	ผู้จัดการฝ่ายบัญชี

**หน้าที่และความรับผิดชอบของกรรมการบริหาร และผู้บริหาร มีดังนี้**

1. กำกับดูแลการดำเนินงานโดยรวมให้เป็นไปตามนโยบายของบริษัทฯ และกำหนดกลยุทธ์การดำเนินธุรกิจให้สอดคล้องกับนโยบายหลักของคณะกรรมการบริษัทฯ โดยจะไม่รวมถึงอำนาจอนุมัติรายการที่มีส่วนได้เสียหรืออาจมีความขัดแย้งทางผลประโยชน์ในลักษณะอื่นใด กับบริษัทฯ หรือบริษัทย่อย
2. กำกับดูแลให้นโยบายและกลยุทธ์ดังกล่าวข้างต้นมีการนำไปใช้ปฏิบัติอย่างเหมาะสม
3. บริหารจัดการงานตามที่ได้รับมอบหมายในแต่ละหน่วยงาน
4. ดำเนินกิจการที่เกี่ยวข้องกับการปฏิบัติงานทั่วไปในแต่ละวัน

**เลขานุการคณะกรรมการ**

นายไพโรจน์ ต้นสุริวงศ์

**เลขานุการบริษัทฯ**

นางสาวกาญจนา เอนกวงคินชัย

**หลักเกณฑ์ในการคัดเลือกกรรมการอิสระ**

1. กรรมการอิสระต้องมีคุณสมบัติดังนี้
  - 1.1 ถือหุ้นไม่เกินร้อยละ 1 ของจำนวนหุ้นที่มีสิทธิออกเสียงทั้งหมดของบริษัทฯ บริษัทใหญ่ บริษัทย่อย บริษัทร่วม ผู้ถือหุ้นรายใหญ่ หรือผู้ถือหุ้นรายใหญ่ของบริษัทฯ ทั้งนี้ไม่นับรวมหุ้นที่ถือโดยผู้ที่เกี่ยวข้องของกรรมการอิสระรายนั้นๆ ด้วย
  - 1.2 ไม่เป็นหรือเคยเป็นกรรมการที่มีส่วนร่วมในการบริหารงานพนักงาน ลูกจ้างที่ปรึกษาที่ได้เงินเดือนประจำหรือผู้ถือหุ้นรายใหญ่ หรือของผู้มีอำนาจควบคุมของบริษัทฯ บริษัทใหญ่ บริษัทย่อย บริษัทร่วม บริษัทย่อยลำดับเดียวกันผู้ถือหุ้นรายใหญ่ หรือของผู้มีอำนาจควบคุมของบริษัทฯ เว้นแต่จะได้ออกจากการมีลักษณะดังกล่าวมาแล้วไม่น้อยกว่า 2 ปี ทั้งนี้ลักษณะต้องห้ามดังกล่าว ไม่รวมถึงกรณีที่กรรมการอิสระเคยเป็นข้าราชการ หรือที่ปรึกษาของส่วนราชการซึ่งเป็นผู้ถือหุ้นรายใหญ่ หรือผู้ถือหุ้นรายใหญ่ของบริษัทฯ
  - 1.3 ไม่เป็นบุคคลที่มีความสัมพันธ์ทางสายโลหิตหรือโดยการจดทะเบียนตามกฎหมาย ในลักษณะที่เป็นบิดา มารดา คู่สมรส พี่น้อง และบุตร รวมทั้งคู่สมรสของบุตร ของผู้บริหาร ผู้ถือหุ้นรายใหญ่ ผู้มีอำนาจควบคุม หรือบุคคลที่จะได้รับการเสนอให้เป็นผู้บริหารหรือผู้ถือหุ้นรายใหญ่ของบริษัทฯหรือบริษัทย่อย

## โครงสร้างการถือหุ้นและการจัดการ

- 1.4 ไม่มีหรือเคยมีความสัมพันธ์ทางธุรกิจกับบริษัทฯ บริษัทใหญ่ บริษัทย่อย บริษัทร่วม ผู้ถือหุ้นรายใหญ่ หรือผู้มีอำนาจควบคุมของบริษัทฯ ในลักษณะที่อาจเป็นการขัดขวางการใช้วิจารณญาณอย่างอิสระของตน รวมทั้งไม่เป็นหรือเคยเป็นผู้ถือหุ้นที่มีนัย หรือผู้มีอำนาจควบคุมของผู้ที่มีความสัมพันธ์ทางธุรกิจกับบริษัทฯ บริษัทใหญ่ บริษัทย่อย บริษัทร่วม ผู้ถือหุ้นรายใหญ่ หรือผู้มีอำนาจควบคุมของบริษัทฯ เว้นแต่จะได้พ้นจากการมีลักษณะดังกล่าวมาแล้วไม่น้อยกว่า 2 ปี
  - 1.5 ไม่เป็นหรือเคยเป็นผู้สอบบัญชีของบริษัทฯ บริษัทใหญ่ บริษัทย่อย บริษัทร่วม ผู้ถือหุ้นรายใหญ่ หรือผู้มีอำนาจควบคุมของบริษัทฯ และไม่เป็นผู้ถือหุ้นที่มีนัย ผู้มีอำนาจควบคุม หรือหุ้นส่วนผู้จัดการของสำนักงานสอบบัญชี ซึ่งมีผู้สอบบัญชีของบริษัทฯ บริษัทใหญ่ บริษัทย่อย บริษัทร่วม ผู้ถือหุ้นรายใหญ่ หรือผู้มีอำนาจควบคุมของบริษัทฯ สังกัดอยู่ เว้นแต่จะได้พ้นจากการมีลักษณะดังกล่าวมาแล้วไม่น้อยกว่า 2 ปี
  - 1.6 ไม่เป็นหรือเคยเป็นผู้ให้บริการทางวิชาชีพใดๆ ซึ่งรวมถึงการให้บริการเป็นที่ปรึกษากฎหมาย หรือที่ปรึกษาทางการเงิน ซึ่งได้รับค่าบริการเกินกว่า 2 ล้านบาทต่อปีจากบริษัทฯ บริษัทใหญ่ บริษัทย่อย บริษัทร่วม ผู้ถือหุ้นรายใหญ่ หรือผู้มีอำนาจควบคุมของบริษัทฯ และไม่เป็นผู้ถือหุ้นที่มีนัย ผู้มีอำนาจควบคุม หรือหุ้นส่วนของผู้ให้บริการทางวิชาชีพนั้นด้วย เว้นแต่จะได้พ้นจากการมีลักษณะดังกล่าวมาแล้วไม่น้อยกว่า 2 ปี
  - 1.7 ไม่เป็นกรรมการที่ได้รับการแต่งตั้งขึ้นเพื่อเป็นตัวแทนของกรรมการของบริษัทฯ ผู้ถือหุ้นรายใหญ่ หรือผู้ถือหุ้นซึ่งเป็นผู้ที่เกี่ยวข้องกับผู้ถือหุ้นรายใหญ่
  - 1.8 ไม่ประกอบกิจการที่มีสภาพอย่างเดียวกันและเป็นการแข่งขันที่มีนัยกับกิจการของบริษัทฯ หรือบริษัทย่อย หรือไม่ถือหุ้นส่วนที่มีนัยในห้างหุ้นส่วน หรือเป็นกรรมการที่มีส่วนร่วมบริหารงาน ลูกจ้าง พนักงาน ที่ปรึกษาที่ได้รับเงินเดือนประจำ หรือถือหุ้นเกินร้อยละหนึ่งของจำนวนหุ้นที่มีสิทธิออกเสียงทั้งหมดของบริษัทอื่น ซึ่งประกอบกิจการที่มีสภาพอย่างเดียวกันและเป็นการแข่งขันที่มีนัยกับกิจการของบริษัทฯ หรือบริษัทย่อย
  - 1.9 ไม่มีลักษณะอื่นใดที่ทำให้ไม่สามารถให้ความเห็นอย่างเป็นอิสระเกี่ยวกับการดำเนินงานของบริษัทฯ
2. คณะกรรมการสรรหาและพิจารณาค่าตอบแทนเป็นผู้สรรหาและพิจารณาคัดเลือกบุคคลที่จะแต่งตั้งเป็นกรรมการอิสระของบริษัทฯ โดยพิจารณาจากความสามารถและคุณสมบัติตามที่กำหนด หลังจากนั้นจะตรวจสอบคุณสมบัติ ติดต่อและทาบทามจนได้ผู้ที่มีความเหมาะสมที่สุดเพื่อเสนอต่อที่ประชุมคณะกรรมการบริษัทหรือที่ประชุมผู้ถือหุ้นเพื่อพิจารณาและมีมติแต่งตั้งต่อไป

### การเข้าร่วมประชุมของคณะกรรมการบริษัทฯ ปี 2555

ชื่อ	คณะกรรมการบริษัทฯ (มีการประชุม 4 ครั้ง)	ประชุมสามัญผู้ถือหุ้น ประจำปี 2555 (23 เมษายน 2555)
1. นายชัย โสภณพนิช	4/4	1
2. นายเปรมชัย กรรณสูต	3/4	1
3. นายชุน ทาว-เฮิน	4/4	1
4. นายพรวุฒิ สารสิน	4/4	1
5. นายลี ไมเคิล เชา ฉุน	4/4	1
6. นายเกษม กุหลาบแก้ว	4/4	1
7. นางสุนันทา แพงสุข	4/4	1
8. นางนิจพร จรณะจิตต์	3/4	1
9. นายยวน จุ้น ถัง	3/4	1
10. นายไฉ่ หว่า ไช่ม่อน ชุน	4/4	1
11. นายสตีเฟน ชว่ย กู๋	3/4	1
12. นายสุรชัย ศิริวัลลภ	4/4	1

## โครงสร้างการถือหุ้นและการจัดการ

## นโยบายการจ่ายค่าตอบแทนให้แก่กรรมการ

ค่าตอบแทนที่จ่ายให้แก่กรรมการ มีดังนี้

1. บำเหน็จกรรมการที่กำหนดจ่ายตามข้อบังคับ

ตามข้อบังคับของบริษัทฯ กำหนดให้ที่ประชุมผู้ถือหุ้นมีมติจ่ายค่าบำเหน็จตอบแทน ให้แก่กรรมการและพนักงานทุกปี ในอัตรารวมกันไม่เกินร้อยละ 3 ของยอดขาย โดยจัดสรรให้แก่กรรมการ 1 ใน 3 ส่วน และให้แกพนักงาน 2 ใน 3 ส่วน

ในการจ่ายเงินค่าบำเหน็จตอบแทนให้แก่กรรมการดังกล่าว คณะกรรมการสรรหาและพิจารณาค่าตอบแทนของบริษัทฯ จะประชุมและปรึกษาหารือกัน เพื่อจัดสรรเงินบำเหน็จให้แก่กรรมการ โดยแบ่งเงินค่าบำเหน็จออกเป็นส่วนเท่าๆ กัน และจัดสรรดังนี้

ประธานกรรมการ	ได้รับในอัตรา 2 ส่วน
รองประธานกรรมการ	ได้รับในอัตรา 1.5 ส่วน
กรรมการ	ได้รับในอัตรา 1 ส่วน

ในกรณีมีเศษ หรือมีการปรับอัตราส่วนในการจัดสรร ให้คณะกรรมการสรรหาและพิจารณาค่าตอบแทนร่วมกันพิจารณาจัดสรรได้ตามที่เห็นว่าเหมาะสม

สำหรับกรรมการที่ดำรงตำแหน่งกรรมการไม่เต็มปีในปีที่มีการจ่ายค่าบำเหน็จ ให้เฉลี่ยจ่ายตามจำนวนวันที่ดำรงตำแหน่งในปีนั้น ๆ

2. เบี้ยประชุม

ที่ประชุมสามัญผู้ถือหุ้นประจำปี 2555 ได้มีมติกำหนดค่าเบี้ยประชุมดังนี้

2.1 ค่าเบี้ยประชุมกรรมการ	25,000 บาท/ครั้งที่ประชุม
2.2 ค่าเบี้ยประชุมกรรมการตรวจสอบ	
- ประธานกรรมการตรวจสอบ	40,000 บาท/ครั้งที่ประชุม
- กรรมการตรวจสอบ	30,000 บาท/ครั้งที่ประชุม
2.3 ค่าเบี้ยประชุมกรรมการสรรหาและพิจารณาค่าตอบแทน	
- ประธานกรรมการสรรหาและพิจารณาค่าตอบแทน	40,000 บาท/ปี
- กรรมการสรรหาและพิจารณาค่าตอบแทน	30,000 บาท/ปี

ค่าตอบแทนกรรมการสำหรับปี 2555

ค่าตอบแทนที่เป็นตัวเงิน

ชื่อ	ตำแหน่ง	ค่าเบี้ยประชุม (บาท)	บำเหน็จกรรมการ (บาท) ***
1. นายชัย โสภณพนิช	ประธานกรรมการ	100,000	1,803,500
2. นายเปรมชัย กรรณสูต	รองประธานกรรมการ	75,000	1,352,500
3. นายชุน ทาว-เฮิน	กรรมการผู้อำนวยการ	100,000	901,800
4. นายพรวุฒิ สารสิน	ประธานกรรมการตรวจสอบและกรรมการอิสระ	100,000	901,800
5. นายยวน จุ้น ถัง	กรรมการ	75,000	901,800
6. นายเกษม กุหลาบแก้ว	กรรมการและกรรมการสรรหาและพิจารณาค่าตอบแทน	100,000	901,800
7. นางสุนันทา แพงศุข	กรรมการและผู้ช่วยกรรมการผู้อำนวยการ (การเงิน)	100,000	901,800
8. นางนิจพร จระณะจิตต์	กรรมการและกรรมการสรรหาและพิจารณาค่าตอบแทน	75,000	901,800
9. นายไฉ่ หว่า ไช่ม่อน ชุน	กรรมการตรวจสอบ กรรมการอิสระและ ประธานกรรมการสรรหาและพิจารณาค่าตอบแทน	100,000	901,800

## โครงสร้างการถือหุ้นและการจัดการ

ชื่อ	ตำแหน่ง	ค่าเบี้ยประชุม (บาท)	บำเหน็จกรรมการ (บาท) ***
10. นายสตีเฟน ช่วย กู๋	กรรมการตรวจสอบ และกรรมการอิสระ	75,000	901,800
11. นายสุรชัย ศิริวิมลภ	กรรมการ	100,000	901,800
12. นายลี ไมเคิล เซา จุน *	กรรมการ	100,000	601,200
13. นายเจิ้ง แอนดี้ เซา-จุน **	กรรมการ	-	300,600
<b>รวม</b>		<b>1,100,000</b>	<b>12,174,000</b>

(ณ วันที่ 31 ธันวาคม 2555 บริษัทฯ มีกรรมการทั้งหมด 12 คน)

**หมายเหตุ** \* เข้าดำรงตำแหน่งกรรมการเมื่อวันที่ประชุมสามัญผู้ถือหุ้นประจำปี 2554 เมื่อวันที่ 25 เมษายน 2554

\*\* ออกตามวาระในการประชุมสามัญผู้ถือหุ้นประจำปี 2554 เมื่อวันที่ 25 เมษายน 2554

\*\*\* ค่าบำเหน็จกรรมการคำนวณจากผลการดำเนินงานประจำปี 2554 โดยจ่ายในปี 2555

### ค่าตอบแทนคณะกรรมการตรวจสอบสำหรับปี 2555

ชื่อ	ตำแหน่ง	ค่าเบี้ยประชุม (บาท)
1. นายพรอุดม สารสิน	ประธานกรรมการตรวจสอบ	160,000
2. นายไฉ่ หว่า ไช่ม่อน ชุน	กรรมการตรวจสอบ	120,000
3. นายสตีเฟน ช่วย กู๋	กรรมการตรวจสอบ	90,000
<b>รวม</b>		<b>370,000</b>

### ค่าตอบแทนคณะกรรมการสรรหาและพิจารณาค่าตอบแทนสำหรับปี 2555

ชื่อ	ตำแหน่ง	ค่าเบี้ยประชุม (บาท)
1. นายไฉ่ หว่า ไช่ม่อน ชุน	ประธานกรรมการสรรหาและพิจารณาค่าตอบแทน	40,000
2. นางนิจพร จรณะจิตต์	กรรมการสรรหาและพิจารณาค่าตอบแทน	30,000
3. นายเกษม กุหลาบแก้ว	กรรมการสรรหาและพิจารณาค่าตอบแทน	30,000
<b>รวม</b>		<b>100,000</b>

### ค่าตอบแทนกรรมการบริหารและผู้บริหารสำหรับปี 2555

	จำนวน (คน)	เงินเดือน (ล้านบาท)	ค่าที่ปรึกษาและโบนัส (ล้านบาท)	รวม (ล้านบาท)
กรรมการบริหารและผู้บริหาร	8	19.48	9.27	28.75

## โครงสร้างการถือหุ้นและการจัดการ

## รายละเอียดเกี่ยวกับผู้บริหาร ผู้มีอำนาจควบคุม และคณะกรรมการ

ผู้บริหารของบริษัทฯ และบริษัทย่อยไม่มีลักษณะต้องห้ามหรือมีประวัติการกระทำผิดกฎหมายหรือเข้าข่ายทุจริต

ชื่อ - สกุล / ตำแหน่ง	คุณวุฒิทางการศึกษา	ประสบการณ์การทำงาน 5 ปีย้อนหลัง		
		ระยะเวลา	ตำแหน่ง	บริษัท
<b>นายพงษ์ สารสิน</b> ประธานกิตติมศักดิ์ อายุ 85 ปี % การถือหุ้นในบริษัทฯ : 0.05	ปริญญาเอกบริหารธุรกิจ (ดุษฎีบัณฑิตกิตติมศักดิ์) จุฬาลงกรณ์มหาวิทยาลัย	2537 - ปัจจุบัน	ประธานกิตติมศักดิ์	บริษัท จุรินทร์ไทยไวร์แอนด์เคเบิล จำกัด (มหาชน)
		2543 - ปัจจุบัน	ประธานกรรมการ	บริษัท ฮอนด้า ออโตโมบิล (ประเทศไทย) จำกัด
		2536 - ปัจจุบัน	กรรมการ	บริษัท บางกอกกล๊าส จำกัด
		2533 - ปัจจุบัน	ประธานกรรมการบริหาร	บริษัท ไทยน้ำทิพย์ จำกัด
		2537 - ปัจจุบัน	กรรมการ	บริษัท สัมมากร จำกัด (มหาชน)
<b>ความสัมพันธ์ระหว่างผู้บริหาร</b>				
เป็นบิดานายพรวุฒิ สารสิน ซึ่งเป็นกรรมการอิสระและประธานกรรมการตรวจสอบของบริษัทฯ				
<b>นายชัย ไสภณพนิช</b> ประธานกรรมการ อายุ 69 ปี % การถือหุ้นในบริษัทฯ : 0.69	- ปริญญาตรี บริหารธุรกิจ มหาวิทยาลัยโคโรราโด สหรัฐอเมริกา - การอบรมจากสมาคม ส่งเสริมสถาบัน กรรมการบริษัทไทย (IOD) (DCP 16/2002 และ Chairman 10/2004) - ปริญญาบัตร หลักสูตร วิทยาลัยป้องกัน ราชอาณาจักรภาครัฐ ร่วมกับเอกชน (ปรอ. รุ่นที่ 6) - Advanced Management Program, The Wharton School, 1984	2529 - ปัจจุบัน	ประธานกรรมการ	บริษัท จุรินทร์ไทยไวร์แอนด์เคเบิล จำกัด (มหาชน)
		2553 - ปัจจุบัน	ประธานกรรมการและ ประธานคณะผู้บริหาร	บริษัท กรุงเทพประกันภัย จำกัด (มหาชน)
		2521 - 2552	ประธานกรรมการและ กรรมการผู้อำนวยการใหญ่	บริษัท กรุงเทพประกันภัย จำกัด (มหาชน)
		2531 - ปัจจุบัน	ประธานกรรมการ	บริษัท ฟูกาวา เมทัล (ไทยแลนด์) จำกัด (มหาชน)
		2522 - ปัจจุบัน	ประธานกรรมการ	บริษัท โรงพยาบาลบำรุงราษฎร์ จำกัด (มหาชน)
		2521 - ปัจจุบัน	รองประธานกรรมการ	บริษัท ไทยรับประกันภัยต่อ จำกัด (มหาชน)
		2511 - ปัจจุบัน	กรรมการ	บริษัท กรุงเทพประกันชีวิต จำกัด (มหาชน)
		2552 - ปัจจุบัน	รองประธานกรรมการ	บริษัท จุรินทร์ไทยไวร์แอนด์เคเบิล จำกัด (มหาชน)
		2536 - 2552	รองประธานกรรมการบริหาร	บริษัท จุรินทร์ไทยไวร์แอนด์เคเบิล จำกัด (มหาชน)
		2522 - ปัจจุบัน	ประธานกรรมการบริหาร	บริษัท อิตาเลียนไทย ดีเวลล็อปเม้นต์ จำกัด (มหาชน)
<b>นายเปรมชัย วรรณสุต</b> รองประธานกรรมการ อายุ 59 ปี % การถือหุ้นในบริษัทฯ : 0.00	ปริญญาโท บริหารธุรกิจ มหาวิทยาลัยเซาท์เทิร์น แคลิฟอร์เนีย สหรัฐอเมริกา	2540 - ปัจจุบัน	กรรมการ	บริษัท สยามไฟเบอร์ อีพิตคส์ จำกัด
		ปัจจุบัน	กรรมการ	บริษัท ไทยมาวูเคน จำกัด
		ปัจจุบัน	กรรมการ	บริษัท ไทยเทลโฟน แอนด์ เทเลคอมมูนิเคชั่น จำกัด
		ปัจจุบัน	กรรมการผู้อำนวยการ	บริษัท จุรินทร์ไทยไวร์แอนด์เคเบิล จำกัด (มหาชน)
		ปัจจุบัน	กรรมการผู้อำนวยการ	บริษัท ซีทีดีบิลิว เบต้า จำกัด
<b>ความสัมพันธ์ระหว่างผู้บริหาร</b>				
เป็นน้องชายนางนิจพร วรรณะจิตต์ ซึ่งเป็นกรรมการของบริษัทฯ				
<b>นายชุน ทาว-เฮิน</b> กรรมการผู้อำนวยการ (กรรมการผู้มีอำนาจลงนาม) อายุ 59 ปี % การถือหุ้นในบริษัทฯ : 1.57	- ปริญญาโท บริหารธุรกิจ มหาวิทยาลัยเซาท์เทิร์น แคลิฟอร์เนีย สหรัฐอเมริกา - การอบรมจากสมาคม ส่งเสริมสถาบัน กรรมการบริษัทไทย (DAP 73 / 2008)	2537 - ปัจจุบัน	กรรมการผู้อำนวยการ	บริษัท จุรินทร์ไทยไวร์แอนด์เคเบิล จำกัด (มหาชน)
		2539 - ปัจจุบัน	กรรมการผู้อำนวยการ	บริษัท ซีทีดีบิลิว เบต้า จำกัด
		2539 - ปัจจุบัน	กรรมการ	บริษัท ล็อกเฮลล์ แปซิฟิก จำกัด
		2540 - ปัจจุบัน	กรรมการผู้อำนวยการ	บริษัท สยามไฟเบอร์ อีพิตคส์ จำกัด
		2546 - ปัจจุบัน	กรรมการผู้จัดการ	บริษัท แปซิฟิก อีเล็กทริก ไวร์ แอนด์ เคเบิล จำกัด
		2550 - ปัจจุบัน	ประธานกรรมการ	บริษัท สยาม แปซิฟิก อีเล็กทริก ไวร์ แอนด์ เคเบิล จำกัด
		2538 - ปัจจุบัน	กรรมการ	บริษัท ไทยเมทัล โพรเซสซิ่ง จำกัด
		2539 - ปัจจุบัน	กรรมการ	บริษัท เอเชีย แปซิฟิก ไวร์ แอนด์ เคเบิล จำกัด
		2555 - ปัจจุบัน	กรรมการ	บริษัท ดับเบิลดี เคเบิล จำกัด

## โครงสร้างการถือหุ้นและการจัดการ

ชื่อ - สกุล / ตำแหน่ง	คุณวุฒิทางการศึกษา	ประสบการณ์การทำงาน 5 ปีย้อนหลัง		
		ระยะเวลา	ตำแหน่ง	บริษัท
<b>นายพรวุฒิ สารสิน</b> กรรมการอิสระและประธาน กรรมการตรวจสอบ อายุ 54 ปี % การถือหุ้นในบริษัทฯ : 0.005	- ปริญญาโทบริหารธุรกิจ มหาวิทยาลัยเปปเปอร์ ไดน์ สหรัฐอเมริกา - การอบรมจากสมาคม ส่งเสริมสถาบัน กรรมการบริษัทไทย (DAP 45 / 2005)	2529 - ปัจจุบัน	กรรมการอิสระ	บริษัท จุร่งไทยไวร์แอนด์เคเบิล จำกัด (มหาชน)
		2544 - ปัจจุบัน	ประธานกรรมการ ตรวจสอบ	บริษัท จุร่งไทยไวร์แอนด์เคเบิล จำกัด (มหาชน)
		2542 - ปัจจุบัน	รองประธานกรรมการ	บริษัท ไทยน้ำทิพย์ จำกัด
<b>ความสัมพันธ์ระหว่างผู้บริหาร</b>				
เป็นบุตรชายนายพงษ์ สารสิน ซึ่งเป็นประธานกิตติมศักดิ์ของบริษัทฯ				
<b>นายสติเฟ้น ช่วย กู้</b> กรรมการอิสระและกรรมการ ตรวจสอบ อายุ 56 ปี % การถือหุ้นในบริษัทฯ : ไม่มี	ปริญญาตรี สาขาวิศวกรรมสิ่งทอ มหาวิทยาลัยเซนต์จอห์น ใต้หวัน	2552 - ปัจจุบัน	กรรมการอิสระและ กรรมการตรวจสอบ	บริษัท จุร่งไทยไวร์แอนด์เคเบิล จำกัด (มหาชน)
		2545 - ปัจจุบัน	กรรมการผู้จัดการ	บริษัท แลย์แกรนด์ อินเตอร์เนชั่นแนล จำกัด
		2545 - ปัจจุบัน	กรรมการ	บริษัท ชูโจว คิงส์ แพ็คกิ้ง แมททีเรียล จำกัด
		2554 - ปัจจุบัน	กรรมการผู้จัดการ	บริษัท สมารท์โค อินเตอร์เนชั่นแนล จำกัด
<b>นายลี ไมเคิล เซา จูน</b> กรรมการ อายุ 63 ปี % การถือหุ้นในบริษัทฯ : 0.067	ปริญญาตรี บริหารธุรกิจ มหาวิทยาลัยบอสตัน สหรัฐอเมริกา	2554 - ปัจจุบัน	กรรมการ	บริษัท จุร่งไทยไวร์แอนด์เคเบิล จำกัด (มหาชน)
		2550 - ปัจจุบัน	กรรมการ	บริษัท สยาม แปซิฟิก อีเล็คทริก ไวร์ แอนด์ เคเบิล จำกัด
		ปัจจุบัน	ประธานกรรมการ และ กรรมการผู้อำนวยการ กรรมการ	บริษัท แปซิฟิก แอคมี่ คอปฟี แอนด์ พุดส์ จำกัด  บริษัท เอเชีย แปซิฟิก ไวร์ แอนด์ เคเบิล จำกัด
<b>นายยวน จัน ถัง</b> กรรมการ อายุ 52 ปี % การถือหุ้นในบริษัทฯ : 0.15	ปริญญาโท วิทยาศาสตร์ประยุกต์ มหาวิทยาลัยวอชิงตัน แคนาดา	2547 - ปัจจุบัน	กรรมการ	บริษัท จุร่งไทยไวร์แอนด์เคเบิล จำกัด (มหาชน)
		2546 - ปัจจุบัน	ประธานกรรมการ	บริษัท แปซิฟิก อีเล็คทริก ไวร์ แอนด์ เคเบิล จำกัด
		2550 - ปัจจุบัน	กรรมการ	บริษัท สยาม แปซิฟิก อีเล็คทริก ไวร์ แอนด์ เคเบิล จำกัด
		ปัจจุบัน	ประธานเจ้าหน้าที่บริหาร	บริษัท เอเชีย แปซิฟิก ไวร์ แอนด์ เคเบิล จำกัด
<b>นายเกษม กุหลาบแก้ว</b> กรรมการ, กรรมการสรรหา และพิจารณาค่าตอบแทน (กรรมการผู้มีอำนาจลงนาม) อายุ 81 ปี % การถือหุ้นในบริษัทฯ : 0.006	- ปริญญาตรี วิศวกรรมศาสตร์ จุฬาลงกรณ์มหาวิทยาลัย - การอบรมจากสมาคม ส่งเสริมสถาบัน กรรมการบริษัทไทย (DAP 35/2005, RCC 2/2007 และ DCP 126/2009) - ปริญญาบัตรหลักสูตร วิทยาลัยป้องกัน ราชอาณาจักร (วปอ. รุ่นที่ 29)	2538 - ปัจจุบัน	กรรมการ	บริษัท จุร่งไทยไวร์แอนด์เคเบิล จำกัด (มหาชน)
		2535 - ปัจจุบัน	ที่ปรึกษา	บริษัท จุร่งไทยไวร์แอนด์เคเบิล จำกัด (มหาชน)
		2549 - ปัจจุบัน	กรรมการสรรหาและ พิจารณาค่าตอบแทน	บริษัท จุร่งไทยไวร์แอนด์เคเบิล จำกัด (มหาชน)
		2535 - ปัจจุบัน	ที่ปรึกษาอาวุโส	บริษัท ทาซาอินดัสเตรียล จำกัด



## โครงสร้างการถือหุ้นและการจัดการ

ชื่อ - สกุล / ตำแหน่ง	คุณวุฒิทางการศึกษา	ประสบการณ์การทำงาน 5 ปีย้อนหลัง		
		ระยะเวลา	ตำแหน่ง	บริษัท
นายไต้ หว่า ไช่ม่อน ชุน กรรมการอิสระ, กรรมการตรวจสอบและ ประธานกรรมการสรรหาและ พิจารณาค่าตอบแทน	ปริญญาโทการเงิน มหาวิทยาลัยฮาวาย สหรัฐอเมริกา	2552 - ปัจจุบัน	กรรมการอิสระ กรรมการตรวจสอบ และ ประธานกรรมการสรรหา และพิจารณาค่าตอบแทน	บริษัท จรุงไทยไวร์แอนด์เคเบิล จำกัด (มหาชน)
		2540 - ปัจจุบัน	กรรมการผู้จัดการ	บริษัท เดลต้า สอลลิเดีย จำกัด
อายุ 53 ปี % การถือหุ้นในบริษัทฯ : ไม่มี				
นางนิพนธ์ จระณะจิตต์ กรรมการ, กรรมการสรรหา และพิจารณาค่าตอบแทน	- ปริญญาโทบริหารธุรกิจ มหาวิทยาลัยวิสคอนซิน (เมดิสัน) สหรัฐอเมริกา	2545 - ปัจจุบัน	กรรมการ	บริษัท จรุงไทยไวร์แอนด์เคเบิล จำกัด (มหาชน)
		2549 - ปัจจุบัน	กรรมการสรรหาและ พิจารณาค่าตอบแทน	บริษัท จรุงไทยไวร์แอนด์เคเบิล จำกัด (มหาชน)
อายุ 62 ปี % การถือหุ้นในบริษัทฯ : 0.00	- การอบรมจากสมาคม ส่งเสริมสถาบัน กรรมการบริษัทไทย (DCP 56/2005)	2537 - ปัจจุบัน	กรรมการรองประธาน บริหารอาวุโส	บริษัท อิตาเลียนไทย ดีเวลล็อปเมนต์ จำกัด (มหาชน)
		ปัจจุบัน	กรรมการ กรรมการ กรรมการ กรรมการ กรรมการ	บริษัท ไทโยไทย คอร์ปอเรชั่น จำกัด บริษัท บางกอกสตีล ไวร์ จำกัด บริษัท สยามสตีล ซินดิเกต จำกัด บริษัท สยามผลิตภัณฑ์ คอนกรีตและอิฐ จำกัด บริษัท อีดีลไทย วิศวกรรม จำกัด บริษัท อีดีลไทย อุตสาหกรรม จำกัด
<b>ความสัมพันธ์ระหว่างผู้บริหาร</b>				
เป็นที่สวามยปรมาชย กรรมการสูงสุด ซึ่งเป็นรองประธาน กรรมการของบริษัทฯ				
นายสุรัชย์ ศิริวัลลภ กรรมการอิสระ อายุ 72 ปี % การถือหุ้นในบริษัทฯ : ไม่มี	- ปริญญาตรี นิติศาสตร์ มหาวิทยาลัยธรรมศาสตร์ - กฎหมายระหว่างประเทศ มหาวิทยาลัยอัลเบิร์ตลูดวิก แห่งไฟร์บวร์ก ประเทศเยอรมัน - การอบรมจากสมาคม ส่งเสริมสถาบัน กรรมการบริษัทไทย (DCP 18/2002)	2553 - ปัจจุบัน	กรรมการอิสระ	บริษัท จรุงไทยไวร์แอนด์เคเบิล จำกัด (มหาชน)
		2551 - ปัจจุบัน	กรรมการและ ประธานเจ้าหน้าที่บริหาร	บริษัท ไทยรับประกันภัยต่อ จำกัด (มหาชน)
		2533 - 2550	กรรมการผู้อำนวยการและ ประธานเจ้าหน้าที่บริหาร	บริษัท ไทยรับประกันภัยต่อ จำกัด (มหาชน)
		2520 - ปัจจุบัน	กรรมการและ กรรมการตรวจสอบ	บริษัท โอเอชทีแอล จำกัด (มหาชน)
นางสุนันทา พงศุข กรรมการและผู้ช่วยกรรมการ ผู้อำนวยการ (การเงิน) (กรรมการผู้มีอำนาจลงนาม) อายุ 71 ปี % การถือหุ้นในบริษัทฯ : 0.01	- ประกาศนียบัตร ปริญญาโทโครงการ อบรมทางธุรกิจ มหาวิทยาลัยธรรมศาสตร์ - การอบรมจากสมาคม ส่งเสริมสถาบัน กรรมการบริษัทไทย (DCP 4/2000)	2543 - ปัจจุบัน	กรรมการ	บริษัท จรุงไทยไวร์แอนด์เคเบิล จำกัด (มหาชน)
		2537 - ปัจจุบัน	ผู้ช่วยกรรมการ ผู้อำนวยการ (การเงิน)	บริษัท จรุงไทยไวร์แอนด์เคเบิล จำกัด (มหาชน)
		2539 - ปัจจุบัน	กรรมการ	บริษัท ซีทีดีบิลิว เบต้า จำกัด
		2554 - ปัจจุบัน	กรรมการ	บริษัท สยามแปซิฟิก ไฮโดรจิง จำกัด
		2555 - ปัจจุบัน	กรรมการ	บริษัท ดับเบิ้ลดี เคเบิล จำกัด

## โครงสร้างการถือหุ้นและการจัดการ

ชื่อ - สกุล / ตำแหน่ง	คุณวุฒิทางการศึกษา	ประสบการณ์การทำงาน 5 ปีย้อนหลัง		
		ระยะเวลา	ตำแหน่ง	บริษัท
นายพลวัฒน์ เจริญสุขไพศาล ผู้ช่วยกรรมการผู้อำนวยการ (บุคคลและธุรการ) อายุ 75 ปี % การถือหุ้นในบริษัทฯ : 0.01	มัธยมศึกษาตอนปลาย ขงหยู คอลเลจ ได้หวัน	2537 - ปัจจุบัน	ผู้ช่วยกรรมการ ผู้อำนวยการ (บุคคลและธุรการ)	บริษัท จรุงไทยไวร์แอนด์เคเบิล จำกัด (มหาชน)
		2539 - ปัจจุบัน	กรรมการ	บริษัท ซีทีดับบลิว เมต้า จำกัด
นายสถิตย์ ตาบเพชร ผู้ช่วยกรรมการผู้อำนวยการ (การประกันคุณภาพ) อายุ 57 ปี % การถือหุ้นในบริษัทฯ : 0.002	ปริญญาโท บริหารธุรกิจ มหาวิทยาลัยหอการค้าไทย - การอบรมจากสมาคม ส่งเสริมสถาบัน กรรมการบริษัทไทย (DCP 149/2011)	2537 - ปัจจุบัน	ผู้ช่วยกรรมการ ผู้อำนวยการ (การประกันคุณภาพ)	บริษัท จรุงไทยไวร์แอนด์เคเบิล จำกัด (มหาชน)
		2539 - ปัจจุบัน	กรรมการ	บริษัท ซีทีดับบลิว เมต้า จำกัด
		2540 - ปัจจุบัน	กรรมการและ ผู้จัดการทั่วไป	บริษัท สยามไฟเบอร์ อีพติคส์ จำกัด
นายกฤษ ชี-จง ผู้ช่วยกรรมการผู้อำนวยการ (การวางแผน) อายุ 62 ปี % การถือหุ้นในบริษัทฯ : ไม่มี	ปริญญาโท วิทยาศาสตร์คอมพิวเตอร์ สถาบันเทคโนโลยี สตีเฟนส์ สหรัฐอเมริกา	2539 - ปัจจุบัน	ผู้ช่วยกรรมการ ผู้อำนวยการ (การวางแผน)	บริษัท จรุงไทยไวร์แอนด์เคเบิล จำกัด (มหาชน)
		2539 - ปัจจุบัน	กรรมการ	บริษัท ซีทีดับบลิว เมต้า จำกัด
		2545 - ปัจจุบัน	กรรมการ	บริษัท สยามไฟเบอร์อีพติคส์ จำกัด
นายธนสิทธิ์ อังกสิทธิ์ ผู้ช่วยกรรมการผู้อำนวยการ (การขายและการตลาด) อายุ 57 ปี % การถือหุ้นในบริษัทฯ : 0.007	ปริญญาโท วิทยาศาสตร์ (พีชศาสตร์) มหาวิทยาลัยแคลิฟอร์เนีย สเตท สหรัฐอเมริกา	2537 - ปัจจุบัน	ผู้ช่วยกรรมการ ผู้อำนวยการ (การขายและการตลาด)	บริษัท จรุงไทยไวร์แอนด์เคเบิล จำกัด (มหาชน)
		2539 - ปัจจุบัน	กรรมการ	บริษัท ซีทีดับบลิว เมต้า จำกัด
		2543 - ปัจจุบัน	กรรมการ	บริษัท สยามไฟเบอร์อีพติคส์ จำกัด
นายสุวิทย์ วีระพงษ์ ผู้ช่วยกรรมการผู้อำนวยการ (การผลิต และวิศวกรรม) อายุ 61 ปี % การถือหุ้นในบริษัทฯ : 0.04	ปริญญาโท วิศวกรรมศาสตร์ สถาบันเทคโนโลยี พระจอมเกล้าพระนครเหนือ	2537 - ปัจจุบัน	ผู้ช่วยกรรมการ ผู้อำนวยการ (การผลิตและวิศวกรรม)	บริษัท จรุงไทยไวร์แอนด์เคเบิล จำกัด (มหาชน)
		2539 - ปัจจุบัน	กรรมการ	บริษัท ซีทีดับบลิว เมต้า จำกัด
		2555 - ปัจจุบัน	กรรมการ	บริษัท ดับเบิลดี เคเบิล จำกัด
นายจิ่ง เข้า ชุน ผู้ช่วยกรรมการผู้อำนวยการ (สำนักกรรมการผู้อำนวยการ) อายุ 52 ปี % การถือหุ้นในบริษัทฯ : 0.03	ปริญญาตรี การบัญชี มหาวิทยาลัย พูจิน ประเทศไต้หวัน	2549 - ปัจจุบัน	ผู้ช่วยกรรมการ ผู้อำนวยการ (สำนัก กรรมการผู้อำนวยการ)	บริษัท จรุงไทยไวร์แอนด์เคเบิล จำกัด (มหาชน)
		2537 - 2549	ผู้จัดการ (สำนักกรรมการ ผู้อำนวยการ)	บริษัท จรุงไทยไวร์แอนด์เคเบิล จำกัด (มหาชน)
		2554 - ปัจจุบัน	กรรมการ	บริษัท สยามแปซิฟิก อีเล็คทริกไวร์แอนด์เคเบิล จำกัด
		2539 - ปัจจุบัน	กรรมการ	บริษัท ซีทีดับบลิว เมต้า จำกัด
		2555 - ปัจจุบัน	กรรมการ	บริษัท ดับเบิลดี เคเบิล จำกัด
นางอภาณัฐ วงษ์จรี ผู้จัดการฝ่ายบัญชี อายุ 56 ปี % การถือหุ้นในบริษัทฯ : ไม่มี	ปริญญาตรี การบัญชี มหาวิทยาลัยเอริก	2548 - ปัจจุบัน	ผู้จัดการฝ่ายบัญชี	บริษัท จรุงไทยไวร์แอนด์เคเบิล จำกัด (มหาชน)
		2539 - 2548	ผู้ช่วยผู้จัดการฝ่ายบัญชี	บริษัท จรุงไทยไวร์แอนด์เคเบิล จำกัด (มหาชน)

## รายละเอียดผู้บริหารของบริษัทฯ ดำรงตำแหน่งใน บริษัทย่อย บริษัทร่วม และบริษัทเกี่ยวข้อง

รายนามผู้บริหาร	บริษัท ไทยไวร์แอนด์เคเบิล จำกัด (มหาชน)	บริษัทย่อย บริษัทร่วม และบริษัทเกี่ยวข้อง									
		CTW Beta	SFO	SPEWC	LoxPac	SPH	PEWC	APWC	ITD	TMP	Double D
นายพงษ์ สารสิน	ประธานกิตติมศักดิ์										
นายชัย โสภณพนิช	ประธานกรรมการ								/		
นายเปรมชัย กรรณสูต	รองประธานกรรมการ		//					X			
นายชุน ทาว-เฮิน	กรรมการผู้อำนวยการ	//	//	X	//		//	//	/	//	
นายพรวุฒิ สารสิน	ประธานกรรมการตรวจสอบและกรรมการอิสระ										
นายไต้ หว่า ไชมอน ชุน	ประธานกรรมการสรรหาและพิจารณาค่าตอบแทนกรรมการตรวจสอบและกรรมการอิสระ										
นายลี ไมเคิล เซา ชุน	กรรมการ			/				/			
นายยวน จุ้น ดั่ง	กรรมการ			/			X	//			
นายเกษม กุหลาบแก้ว	กรรมการและกรรมการสรรหาและพิจารณาค่าตอบแทน										
นายสตีเฟ่น ช้วย กู๋	กรรมการตรวจสอบและกรรมการอิสระ										
นางนิจพร จรณะจิตต์	กรรมการและกรรมการสรรหาและพิจารณาค่าตอบแทน							//			
นายสุรชัย ศิริวัลลภ	กรรมการอิสระ										
นางสุนันทา แพงสุข	กรรมการและผู้ช่วยกรรมการผู้อำนวยการ (การเงิน)	//				//				//	
นายพลวัฒน์ เจริญสุขไพศาล	ผู้ช่วยกรรมการผู้อำนวยการ (บุคคลและธุรการ)	/									
นายก๊วย ชี-จง	ผู้ช่วยกรรมการผู้อำนวยการ (การวางแผน)	//	//		//						
นายธนสิทธิ์ อังกสิทธิ์	ผู้ช่วยกรรมการผู้อำนวยการ (การขายและการตลาด)	/	//							/	
นายสุวิทย์ วีระพงษ์	ผู้ช่วยกรรมการผู้อำนวยการ (การผลิตและวิศวกรรม)	/								//	
นายสถิตย์ ตาบเพชร	ผู้ช่วยกรรมการผู้อำนวยการ (การประกันคุณภาพ)	/	//								
นายจ้ง เซ้า ชุน	ผู้ช่วยกรรมการผู้อำนวยการ (สำนักกรรมการผู้อำนวยการ)	//		/						/	
นางอภาณัฐ วงษ์จรัส	ผู้จัดการฝ่ายบัญชี										

หมายเหตุ : X = ประธานกรรมการ / = กรรมการ // = กรรมการบริหาร

CTW-Beta : บริษัท ซีทีดีบิลิว เบต้า จำกัด

SPEWC : บริษัท สยาม แปซิฟิก อีเลคทริกไวร์แอนด์เคเบิล จำกัด

SPH : บริษัท สยาม แปซิฟิก โฮลดิ้ง จำกัด

APWC : บริษัท เอเชีย แปซิฟิกไวร์แอนด์เคเบิล จำกัด

TMP : บริษัท ไทยเมทัล โพรเซสซิง จำกัด

SFO : บริษัท สยาม ไฟเบอร์ ออพติคส์ จำกัด

LoxPac : บริษัท ล็อกซ์เลย์ แปซิฟิก จำกัด

PEWC : บริษัท แปซิฟิก อีเลคทริกไวร์แอนด์เคเบิล จำกัด

ITD : บริษัท อิตาเลียนไทย ดีเวล็อปเม้นต์ จำกัด (มหาชน)

Double D : บริษัท ดับเบิลดี เคเบิล จำกัด

## โครงสร้างการถือหุ้นและการจัดการ

### รายชื่อกรรมการของบริษัทย่อย

รายชื่อกรรมการ	รายชื่อบริษัทย่อย				
	CTW - Beta	SFO	SPEWC	Shanghai Yayang	Double D
นายชัย ไสภณพนิต					
นายเปรมชัย กรรณสูต		//			
นายชุน ทาว-ชุน			/		
นายชุน ทาว-เฮิน	//	//	X	/	//
นายลี ไมเคิล เชา-ฉุน			//	/	
นายยวน จุ้น ถัง			/	/	
นายเจ็ง แอนดี้ เชา-ฉุน			/	/	
นางสุนันทา แพงสุข	//				//
นายธนสิทธิ์ อังกสิทธิ์	/	//			/
นายพลวัฒน์ เจริญสุขไพศาล	/				
นายสถิตย์ ตาบเพ็ชร	/	//			
นายสุวิทย์ วีระพงษ์	/				//
นายจิ่ง เซ้า ชุน	//		/		/
นายกู้ย ชี-จง	//	//			
นายอาภิระ ไชตะ		/			
นายทาคาโตชิ อาราวอิ		/			
นายเฉิน เจ็ง หนาน			//		
นายบัณฑิต ต้นขวลิต			//		
นายชาติชาย ชูติมา			/		
นายหลู เว่ย หมิง			//		
นายเถียน ย่ง เชา				/	
นายวู กั๋ว ฉี				/	

หมายเหตุ : X = ประธานกรรมการ / = กรรมการ // = กรรมการบริหาร

## การสรรหากรรมการและผู้บริหาร

### อำนาจและหน้าที่ของคณะกรรมการ

คณะกรรมการต้องปฏิบัติตามหน้าที่ให้ตรงตามข้อกำหนด วัตถุประสงค์ ข้อบังคับบริษัทฯ และมติที่ประชุมสามัญและวิสามัญผู้ถือหุ้นของบริษัทฯ

### การเลือกกรรมการ

การคัดเลือกบุคคลที่จะแต่งตั้งเป็นกรรมการของบริษัทฯ จะต้องผ่านการพิจารณาและการเสนอเลือกตั้งหรือแต่งตั้งจากคณะกรรมการสรรหา และพิจารณาค่าตอบแทน (Nomination and Compensation Committee) โดยมีแนวทางดังนี้

1. คณะกรรมการสรรหาและพิจารณาค่าตอบแทนจะเป็นผู้สรรหา และพิจารณาคัดเลือกบุคคลที่จะได้รับการแต่งตั้งเป็นกรรมการของบริษัทฯ โดยพิจารณาจากประสบการณ์ ความรู้ความสามารถ จริยธรรม ความน่าเชื่อถือทางสังคม และนำเสนอต่อที่ประชุมสามัญผู้ถือหุ้นประจำปีเพื่อพิจารณาแต่งตั้งต่อไป
2. กรรมการของบริษัทฯ จะต้องไม่น้อยกว่า 5 คน โดยให้ที่ประชุมผู้ถือหุ้นเป็นผู้พิจารณาเลือกตั้ง และกรรมการไม่น้อยกว่ากึ่งหนึ่งจะต้องมีถิ่นฐานอยู่ในประเทศไทย
3. ในการลงคะแนนเสียงเลือกตั้งกรรมการ ผู้ถือหุ้นทุกคนมีคะแนนเสียงเท่ากับหนึ่งหุ้นต่อหนึ่งเสียง
4. มติของที่ประชุมผู้ถือหุ้นให้ถือคะแนนเสียงข้างมากของผู้ถือหุ้นซึ่งมาประชุมและออกเสียงลงคะแนน ถ้ามีคะแนนเสียงเท่ากันให้ประธานในที่ประชุมออกเสียงเพิ่มขึ้นอีกเสียงหนึ่งเป็นเสียงชี้ขาด

### การหมดอายุของกรรมการ

ในการประชุมสามัญผู้ถือหุ้นประจำปีทุกครั้ง ให้กรรมการออกจากตำแหน่งในอัตรา 1 ใน 3 ถ้าจำนวนกรรมการที่จะแบ่งออกให้ครบเป็น 3 ส่วนไม่ได้ ก็ให้ออกโดยจำนวนใกล้เคียงกับส่วน 1 ใน 3

กรรมการที่ออกจากตำแหน่งไปนั้น อาจได้รับเลือกตั้งใหม่ได้

นอกจากพ้นตำแหน่งตามวาระแล้ว กรรมการต้องพ้นจากตำแหน่งเมื่อ

1. ถึงแก่กรรม
2. ลาออก
3. ขาดคุณสมบัติ หรือมีลักษณะต้องห้ามตามกฎหมายว่าด้วยบริษัทมหาชนจำกัด
4. ที่ประชุมผู้ถือหุ้นลงมติให้ออกด้วยคะแนนเสียงไม่น้อยกว่า 3 ใน 4 ของจำนวนผู้ถือหุ้นซึ่งมาประชุมและมีสิทธิ์ออกเสียง และมีหุ้นนับรวมกันได้ไม่น้อยกว่ากึ่งหนึ่งของจำนวนหุ้นที่ถือโดยผู้ถือหุ้นที่มาประชุม และมีสิทธิ์ออกเสียง
5. ศาลมีคำสั่งให้ออก

ในกรณีที่ตำแหน่งกรรมการว่างลงเพราะเหตุอื่นนอกจากถึงคราวออกตามวาระให้คณะกรรมการเลือกบุคคล ซึ่งมีคุณสมบัติและไม่มีลักษณะต้องห้ามตามกฎหมายว่าด้วยบริษัทมหาชนจำกัดเข้าเป็นกรรมการแทนในการประชุมคณะกรรมการคราวถัดไป เว้นแต่วาระของกรรมการผู้ออกไปนั้นจะเหลือน้อยกว่า 2 เดือน มติของคณะกรรมการ ต้องประกอบด้วยคะแนนเสียงไม่น้อยกว่า 3 ใน 4 ของจำนวนกรรมการที่ยังเหลืออยู่ บุคคลซึ่งเข้าเป็นกรรมการแทนดังกล่าว ให้อยู่ในตำแหน่งเพียงเท่าวาระที่ยังเหลืออยู่ของกรรมการซึ่งตนแทน

## หลักการกำกับดูแลกิจการที่ดี 5 ข้อ

### 1. สิทธิของผู้ถือหุ้น

บริษัทฯ ให้ความสำคัญต่อผู้ถือหุ้น และคำนึงถึงสิทธิของผู้ถือหุ้นเสมอ โดยบริษัทฯ ได้เผยแพร่รายงานการประชุมผู้ถือหุ้น ให้ผู้ถือหุ้นได้รับทราบผ่านเว็บไซต์ของตลาดหลักทรัพย์แห่งประเทศไทย และบนเว็บไซต์ของบริษัทฯ ภายใน 7 วันนับจากวันประชุม

วาระสำคัญที่เสนอให้ที่ประชุมผู้ถือหุ้นพิจารณา ได้แก่

1. อนุมัติงบดุลและงบกำไรขาดทุน
2. อนุมัติจ่ายเงินปันผล
3. เลือกตั้งกรรมการและกำหนดค่าตอบแทนกรรมการ
4. แต่งตั้งผู้สอบบัญชีและกำหนดค่าสอบบัญชี

ก่อนการประชุมผู้ถือหุ้นมีการชี้แจงวิธีการออกเสียงลงคะแนนและการนับคะแนนเสียง เพื่อให้ผู้ถือหุ้นทราบกฎเกณฑ์ต่างๆ ที่ใช้ในการประชุมและมีการใช้บัตรลงคะแนนเสียง

## โครงสร้างการถือหุ้นและการจัดการ

ในการประชุมสามัญผู้ถือหุ้นประจำปี 2555 บริษัทฯ ไม่ได้มีการเพิ่มวาระอื่นๆ ที่ไม่ได้ระบุไว้ในหนังสือนัดประชุม และเปิดโอกาสให้ผู้ถือหุ้นสามารถแสดงความเห็น หรือซักถามข้อข้องใจในประเด็นเกี่ยวกับการดำเนินงานต่างๆ ของบริษัทฯ ได้อย่างอิสระ โดยบริษัทฯ ได้อธิบายวิธีลงคะแนน และนับคะแนนเสียงพร้อมทั้งแจกบัตรลงคะแนนเสียงก่อนการประชุมผู้ถือหุ้น ซึ่งเมื่อที่ประชุมผู้ถือหุ้นได้พิจารณาเรื่องราวต่างๆ ตามระเบียบวาระการประชุมเสร็จสิ้นลงแล้วผู้ถือหุ้นซึ่งมีหุ้นนับรวมกันได้ไม่น้อยกว่า 1 ใน 3 ของจำนวนหุ้นทั้งหมด มีสิทธิที่จะขอให้ที่ประชุมพิจารณาเรื่องอื่นๆ นอกเหนือจากที่กำหนดไว้ในหนังสือบอกกล่าวนัดประชุมอีกครั้งได้

### 2. การปฏิบัติต่อผู้ถือหุ้นอย่างเท่าเทียมกัน

บริษัทฯ ให้ความสำคัญกับการปฏิบัติที่เท่าเทียมกันต่อผู้ถือหุ้นทุกราย ในปี 2555 ที่ผ่านมา บริษัทฯ ได้จัดให้มีการประชุมสามัญผู้ถือหุ้นประจำปี เมื่อวันที่ 23 เมษายน 2555 ณ ที่สำนักงานใหญ่ของบริษัทฯ โดยมีกรรมการเข้าประชุมครบทั้ง 12 คน ซึ่งการประชุมผู้ถือหุ้นดังกล่าว บริษัทฯ ได้จัดทำหนังสือนัดประชุม โดยระบุระเบียบวาระการประชุมพร้อมทั้งความเห็นของคณะกรรมการ และเอกสารประกอบการพิจารณาในวาระต่างๆ อย่างเพียงพอที่จะให้ผู้ถือหุ้นพิจารณาและตัดสินใจออกเสียงลงคะแนนได้อย่างเหมาะสม โดยบริษัทฯ ได้จัดส่งหนังสือนัดประชุมให้แก่ผู้ถือหุ้นไม่น้อยกว่า 9 วัน ก่อนวันประชุม กับทั้งลงประกาศหนังสือเชิญประชุมผู้ถือหุ้นในหนังสือพิมพ์รายวัน และนำหนังสือเชิญประชุมเผยแพร่บนเว็บไซต์ของบริษัทฯ ทั้งภาษาไทยและภาษาอังกฤษก่อนวันประชุม

ในการประชุมผู้ถือหุ้น ผู้ถือหุ้นทุกรายมีสิทธิที่จะเข้าร่วมประชุมโดยอาจเข้าประชุมด้วยตนเองหรืออาจมอบฉันทะให้ผู้อื่นเข้าประชุมและออกเสียงแทนตนก็ได้ โดยใช้แบบหนังสือมอบฉันทะแบบ ข. ซึ่งเป็นแบบที่ผู้ถือหุ้นสามารถกำหนดทิศทางการลงคะแนนเสียงได้เองในแต่ละวาระที่บริษัทฯ ได้จัดส่งไปให้พร้อมหนังสือนัดประชุม

ผู้ถือหุ้นทุกรายมีสิทธิออกเสียงตามจำนวนหุ้นที่ถืออยู่ โดยมีคะแนนเสียงเท่ากับหนึ่งหุ้นต่อหนึ่งเสียง ส่วนในวาระการเลือกตั้งกรรมการผู้ถือหุ้นใช้สิทธิในการแต่งตั้งกรรมการเป็นรายบุคคลได้

ในการประชุมสามัญผู้ถือหุ้นประจำปี 2555 บริษัทฯ ได้เสนอชื่อกรรมการอิสระจำนวน 3 คนเป็นทางเลือกในการมอบฉันทะของผู้ถือหุ้น โดยมีผู้ถือหุ้นจำนวน 10 ราย มอบอำนาจให้กรรมการอิสระเป็นผู้รับมอบอำนาจให้ออกเสียงแทน

บริษัทฯ มีนโยบายและวิธีการในการดูแลผู้บริหารในการนำข้อมูลภายในของบริษัทฯ ไปใช้เพื่อประโยชน์ส่วนตน รวมทั้งเพื่อการซื้อขายหลักทรัพย์ ดังนี้

1. ผู้บริหารจะจัดทำและส่งรายงานการถือหลักทรัพย์ของตน คู่สมรส และบุตรที่ยังไม่บรรลุนิติภาวะ ตามแบบที่กำหนดในข้อบังคับว่าด้วยรายงานการถือหลักทรัพย์และส่งสำเนารายงานให้แก่บริษัทฯ ในวันเดียวกับวันที่ส่งรายงานต่อสำนักงาน กสท. และตลาดหลักทรัพย์
2. บริษัทฯ ได้ส่งหนังสือเวียนแจ้งให้ผู้บริหารทราบว่า ผู้บริหารที่ได้รับทราบข้อมูลภายในจะต้องระงับการซื้อหรือขายหลักทรัพย์ของบริษัทฯ ก่อนที่บริษัทฯ จะมีการประกาศผลการดำเนินงาน (งบการเงิน) หรือข้อมูลข่าวสารที่เป็นสาระสำคัญซึ่งมีผลต่อการเปลี่ยนแปลงของราคาหลักทรัพย์
3. บริษัทฯ จะเก็บรักษาข้อมูลงบการเงินและข้อมูลสารสนเทศก่อนนำส่งต่อตลาดหลักทรัพย์ฯ ผู้บริหารและเจ้าหน้าที่ที่เกี่ยวข้องจะต้องรักษาความลับของบริษัทฯ อย่างเคร่งครัด

ทั้งนี้ บริษัทฯ จะใช้บทลงโทษสูงสุดหากพบว่าผู้บริหารได้ใช้ข้อมูลภายในหรือมีความประพฤติที่ออกไปในทางที่จะทำให้บริษัทฯ ได้รับความเสื่อมเสียและความเสียหาย ตลอดจนสร้างความเสียหายให้แก่ผู้ถือหุ้นโดยรวม

### 3. บทบาทของผู้มีส่วนได้เสีย

บริษัทฯ ให้ความสำคัญต่อผู้ที่เกี่ยวข้องและผู้มีส่วนได้เสียทุกกลุ่ม โดยบริษัทฯ ได้จัดทำจรรยาบรรณของกรรมการและพนักงาน เพื่อเป็นหลักในการปฏิบัติงานของกรรมการและพนักงานต่อผู้มีส่วนได้เสียทุกกลุ่ม ดังนี้

**ลูกค้า :** บริษัทฯ ได้สร้างความสัมพันธ์ที่ดีต่อลูกค้า โดยยึดหลักความซื่อสัตย์สุจริต การรักษารายรักรวมและความเชื่อถือซึ่งกันและกัน กรรมการและผู้บริหารจะต้องเอาใจใส่และรับผิดชอบต่อลูกค้าเกี่ยวกับผลิตภัณฑ์ การกำหนดมาตรฐานคุณภาพและดูแลรักษามาตรฐานนั้น

**พนักงาน :** บริษัทฯ ให้ความสำคัญกับนโยบายความปลอดภัยในการทำงานของพนักงาน โดยจัดสภาพแวดล้อมในการทำงานให้มีลักษณะปลอดภัย ถูกสุขลักษณะ และจัดหาอุปกรณ์ป้องกันอุบัติเหตุที่อาจเกิดขึ้นจากการทำงานให้แก่พนักงานทุกคน รวมทั้งปรับปรุงสภาพแวดล้อมในการทำงานให้ดีขึ้นเพื่อให้การทำงานของพนักงานมีประสิทธิภาพ ตลอดจนกำหนดวิธีการจ้างงานและเปิดโอกาสในการจ้างงานอย่างเสมอภาค เพื่อให้ได้พนักงานที่มีคุณภาพ มีความรู้และความชำนาญที่จำเป็นสำหรับการดำเนินงานในธุรกิจ

บริษัทฯ มีการส่งเสริมการพัฒนาความรู้ความสามารถของพนักงานอย่างสม่ำเสมอ โดยจัดให้มีการอบรมภายในบริษัทฯ และส่งพนักงานไปอบรมสัมมนาภายนอกบริษัทฯ ทั้งในประเทศและต่างประเทศ

บริษัทฯ ได้จัดให้มีกล่องรับการแจ้งเบาะแสหรือ ข้อร้องเรียนจากพนักงาน ในกรณีพบเห็นการทำผิดกฎหมายหรือกฎระเบียบของบริษัทฯ

นอกจากนี้ บริษัทฯ ได้มีการจัดตั้งกองทุนสำรองเลี้ยงชีพสำหรับพนักงานตั้งแต่ปี 2536 เป็นต้นมา เพื่อเป็นหลักประกันให้แก่พนักงานเมื่อยามเกษียณอายุหรือออกจากงาน

**คู่ค้าหรือเจ้าหนี้ :** จะต้องทำให้มั่นใจว่ามีวิธีการปฏิบัติที่ดีในการซื้อสินค้าจากคู่ค้า และเป็นไปตามเงื่อนไขทางการค้า รวมถึงเงื่อนไขการกู้ยืมเงินจากเจ้าหนี้เกี่ยวกับวัตถุประสงค์การใช้จ่าย การชำระคืน หลักทรัพย์ค้ำประกันและข้อตกลงอื่นๆ นอกจากนี้บริษัทฯ ได้ให้ข้อมูลที่ต้องแก่คู่ค้าหรือเจ้าหนี้เสมอ

**ชุมชนและสังคม :** จะต้องมีความรับผิดชอบต่อชุมชนและสังคมในการใช้ทรัพยากรและรักษาสีสิ่งแวดล้อม บริษัทฯ ตระหนักถึงความสำคัญต่อการรักษาสีสิ่งแวดล้อม โดยใช้เทคโนโลยีและขั้นตอนการผลิตที่มีมาตรฐานด้านสิ่งแวดล้อม โดยมีการบำบัดน้ำเสียก่อนปล่อยสู่ธรรมชาติทุกครั้ง และมีการนำวัสดุใช้แล้ว มาใช้ประโยชน์ใหม่อีก (Recycle) ซึ่งเป็นการประหยัดพลังงานและทรัพยากรธรรมชาติ รวมถึงเพื่อประโยชน์ของชุมชนทั่วไป ทั้งนี้บริษัทฯ ได้ปฏิบัติตามข้อกำหนดของกฎหมาย และกฎระเบียบของหน่วยงานต่างๆ ที่เกี่ยวข้อง โดยเคร่งครัดเสมอมา

ในปี 2555 บริษัทฯ ได้ปรับเปลี่ยนเชื้อเพลิงสำหรับใช้ในสายงานการผลิตเต็ม 100% จากเดิมที่ใช้ น้ำมันเตา (Fuel Oils) ซึ่งต้องนำเข้าจากต่างประเทศและราคามีการปรับขึ้นอย่างต่อเนื่องมาโดยตลอด โดยเปลี่ยนเป็นใช้ก๊าซธรรมชาติ (Natural Gas) จากบริษัท ปตท. จำกัด (มหาชน) ซึ่งถือเป็นเชื้อเพลิงที่สะอาด เป็นมิตรกับสิ่งแวดล้อม และช่วยลดปริมาณมลภาวะเป็นพิษ อีกทั้งยังส่งผลให้ค่าใช้จ่ายในการบำบัดควันไฟที่เกิดจากเผาไหม้ลดลง ในส่วนของการใช้ไฟฟ้าซึ่งถือเป็นพลังงานหลักในการผลิต บริษัทฯ ยังคงให้การสนับสนุน “โครงการอนุรักษ์พลังงานในภาคการผลิตที่ต้องใช้กำลังไฟฟ้าสูง” อย่างต่อเนื่อง โดยหลีกเลี่ยงการเดินเครื่องจักรในเวลาที่มีความต้องการใช้ไฟฟ้าสูงสุด (Peak Load) และทำการปรับปรุงตัวประกอบกำลังไฟฟ้า (Power Factor) ให้สูงขึ้น เพื่อเป็นการลดค่าไฟฟ้า และลดการสูญเสียกำลังไฟฟ้าในระบบ ส่งผลให้ค่า Power Factor ในปีที่ผ่านมาลดลง อีกทั้งยังรณรงค์ให้พนักงานมีส่วนร่วมในการจัดทำโครงการอนุรักษ์พลังงานของกรมพัฒนาพลังงานทดแทนและอนุรักษ์พลังงาน ในปี 2556 บริษัทฯ มีแผนการจัดทำระบบการจัดการสิ่งแวดล้อม ISO 14000 : 2004 ในกระบวนการผลิตและการจัดการทรัพยากรและสิ่งแวดล้อมในการทำงาน

**ผู้สอบบัญชี :** บริษัทฯ ได้ให้ความร่วมมือเป็นอย่างดีต่อผู้สอบบัญชี ในการให้ข้อมูลทางการเงินและข้อมูลที่เกี่ยวข้องตามผู้สอบบัญชีต้องการ โดยผู้สอบบัญชีสามารถปฏิบัติหน้าที่ได้อย่างเป็นอิสระ

**ผู้ถือหุ้นและกลุ่มผู้มีส่วนได้เสียอื่น ๆ :** กรรมการจะต้องมีความรับผิดชอบต่อผู้ถือหุ้นและกลุ่มผู้ให้การสนับสนุนทางการเงิน ในเรื่องเกี่ยวกับการเปิดเผยสารสนเทศ วิธีการปฏิบัติทางบัญชี และการใช้สารสนเทศภายใน โดยกรรมการจะต้องตัดสินใจดำเนินการใดๆ ด้วยความซื่อสัตย์สุจริต และเป็นธรรมต่อผู้ถือหุ้นทั้งรายใหญ่และรายย่อย และเพื่อผลประโยชน์โดยรวม

#### 4. การเปิดเผยข้อมูลและความโปร่งใส

ข้อมูลของบริษัทฯ ที่ได้แสดงในรายงานทางการเงิน มีความถูกต้อง เชื่อถือได้ และเป็นไปตามมาตรฐานการบัญชีที่รับรองโดยทั่วไป โดยผ่านการตรวจสอบจากผู้สอบบัญชีที่มีความเป็นอิสระและมีคุณสมบัติที่ได้รับการยอมรับ เป็นผู้สอบบัญชีที่ได้รับความเห็นชอบจากสำนักงานกำกับหลักทรัพย์และตลาดหลักทรัพย์ (กลต.) โดยคณะกรรมการตรวจสอบมีหน้าที่ในการสอบทานงบการเงินให้มีความถูกต้อง ครบถ้วน และคณะกรรมการได้จัดทำรายงานความรับผิดชอบต่อคณะกรรมการต่อรายงานทางการเงินซึ่งได้รับการรับรองจากที่ประชุมคณะกรรมการโดยเปิดเผยไว้คู่กับรายงานของผู้สอบบัญชีในรายงานประจำปี

ในปี 2555 ผู้สอบบัญชีได้แสดงความเห็นต่อการเงินประจำปี 2555 ของบริษัทฯ ไว้อย่างไม่มีเงื่อนไข และบริษัทฯ ได้นำส่งงบการเงินต่อสำนักงานคณะกรรมการกำกับหลักทรัพย์และตลาดหลักทรัพย์ (กลต.) และตลาดหลักทรัพย์แห่งประเทศไทยภายในระยะเวลาที่กำหนด โดยไม่มีประวัติการถูกสั่งให้แก้ไขงบการเงินจากสำนักงาน กลต.

บริษัทฯ ได้เปิดเผยขอบเขต หน้าที่และความรับผิดชอบของกรรมการ กรรมการตรวจสอบ กรรมการสรรหาและพิจารณาค่าตอบแทน และกรรมการบริหาร (อ้างอิงถึง หัวข้อโครงสร้างกรรมการบริษัทฯ หน้า 15-17) พร้อมทั้งเปิดเผยการทำหน้าที่ของกรรมการในปี 2555 ที่ผ่านมา ได้แก่ จำนวนครั้งของการประชุมและจำนวนครั้งที่กรรมการแต่ละท่านเข้าร่วมประชุม รวมถึงคำตอบแทนที่จ่ายแก่กรรมการ (อ้างอิงถึง หัวข้อการเข้าร่วมประชุมของกรรมการและคำตอบแทนกรรมการ หน้า 18 และ หน้า 19-20)

บริษัทฯ ได้เปิดเผยรายละเอียดการทำรายการระหว่างกันไว้อย่างครบถ้วน (อ้างอิงหัวข้อ รายการระหว่างกันหน้า 31-34)

บริษัทฯ ได้เปิดเผยข้อมูลงบการเงิน แบบแสดงรายการข้อมูลประจำปี รายงานประจำปี และรายงานการประชุมผู้ถือหุ้นโดยเผยแพร่ไว้ในเว็บไซต์ของบริษัทฯ ที่ [www.ctw.co.th](http://www.ctw.co.th) นอกจากนี้ผู้ลงทุนสามารถติดต่อขอทราบข้อมูลของบริษัทฯ ได้ โดยผ่านแผนกบริการองค์กร (Corporate Services Section) โทร 02-745-6118 ถึง 30 หรือที่ e-mail address : [kanjana@ctw.co.th](mailto:kanjana@ctw.co.th)

## โครงสร้างการถือหุ้นและการจัดการ

### 5. ความรับผิดชอบของคณะกรรมการ

บริษัทฯ ให้ความสำคัญต่อบทบาทหน้าที่ และความรับผิดชอบของคณะกรรมการ โดยมีรายละเอียดดังนี้

#### 5.1 โครงสร้างของคณะกรรมการ

ตามข้อบังคับของบริษัทฯ กรรมการของบริษัทฯ ให้มีจำนวนไม่น้อยกว่า 5 คน โดยให้ที่ประชุมผู้ถือหุ้นเป็นผู้พิจารณาเลือกตั้ง ณ วันที่ 31 ธันวาคม 2555 บริษัทฯ มีกรรมการจำนวน 12 คน ประกอบด้วย

กรรมการที่เป็นผู้บริหาร 3 คน

กรรมการที่ไม่เป็นผู้บริหาร 9 คน (เป็นกรรมการอิสระ 4 คน)

ในการประชุมสามัญผู้ถือหุ้นประจำปี ให้กรรมการออกจากตำแหน่งจำนวน 1 ใน 3 กรรมการจึงมีวาระในการดำรงตำแหน่งที่แน่นอนคราวละ 3 ปี

ประธานกรรมการและกรรมการผู้อำนวยการมีหน้าที่ความรับผิดชอบต่างกัน และเพื่อเป็นการแบ่งแยกหน้าที่ในการกำหนดนโยบายการกำกับดูแลและการบริหารงานประจำ ประธานกรรมการจึงไม่ได้เป็นบุคคลเดียวกับกรรมการผู้อำนวยการ

บริษัทฯ มีเลขานุการคณะกรรมการ ซึ่งเป็นนักกฎหมายและทำหน้าที่ให้คำแนะนำด้านกฎหมายและกฎเกณฑ์ต่างๆ ที่คณะกรรมการจะต้องทราบ

#### 5.2 คณะกรรมการชุดย่อย

คณะกรรมการของบริษัทฯ ได้จัดให้มีคณะกรรมการตรวจสอบและคณะกรรมการสรรหาและพิจารณาค่าตอบแทน เพื่อช่วยศึกษาและกลั่นกรองงาน

การเข้าร่วมประชุมของกรรมการตรวจสอบและกรรมการสรรหาและพิจารณาค่าตอบแทน (อ้างอิงหัวข้อคณะกรรมการตรวจสอบและคณะกรรมการสรรหาและพิจารณาค่าตอบแทน หน้าที่ 16)

ประธานกรรมการไม่ได้เป็นประธานหรือสมาชิกในคณะกรรมการชุดย่อย เพื่อให้การทำหน้าที่ของคณะกรรมการชุดย่อยมีความเป็นอิสระ อีกทั้งประธานคณะกรรมการชุดย่อยทุกคณะของบริษัทฯ เป็นกรรมการอิสระด้วย

#### 5.3 บทบาท หน้าที่ และความรับผิดชอบของคณะกรรมการ

คณะกรรมการได้ร่วมกันกำหนดนโยบายและให้ความเห็นชอบเกี่ยวกับการดำเนินงานที่สำคัญของบริษัทฯ ดูแลให้บริษัทฯ มีการดำเนินกิจกรรมต่างๆ อย่างถูกต้องตามกฎหมายที่เกี่ยวข้อง โดยในปี 2555 บริษัทฯ ไม่มีประวัติการกระทำผิดกฎระเบียบของสำนักงาน กสท. หรือตลาดหลักทรัพย์ฯ แต่อย่างใด

บริษัทฯ ได้จัดทำข้อพึงปฏิบัติทางจรรยาบรรณสำหรับกรรมการและพนักงาน เพื่อให้กรรมการ ผู้บริหาร และพนักงานของบริษัทฯ ยึดถือเป็นแนวทางในการปฏิบัติหน้าที่

การเข้าร่วมประชุมของกรรมการแต่ละท่าน (อ้างอิง หัวข้อการเข้าร่วมประชุมของคณะกรรมการ หน้าที่ 18)

ในการประชุมคณะกรรมการครั้งที่ 1/2556 เมื่อวันที่ 27 มีนาคม 2556 ซึ่งมีกรรมการตรวจสอบทั้ง 3 คนเข้าร่วมประชุมด้วยนั้น คณะกรรมการได้ประเมินระบบการควบคุมภายในทั้งห้าส่วน คือ องค์กรและสภาพแวดล้อม การบริหารความเสี่ยง การควบคุมการปฏิบัติงานของฝ่ายบริหาร ระบบสารสนเทศและการสื่อสารข้อมูล และระบบการติดตาม โดยคณะกรรมการ มีมติเป็นเอกฉันท์รับรองความเพียงพอของระบบการควบคุมภายในดังกล่าว

ณ วันที่ 25 มีนาคม 2556 ผู้ตรวจสอบบัญชีของบริษัทฯ คือ บริษัท สำนักงานเอ็นเอสทีแอนด์ย้ง จำกัด ได้ให้ความเห็นต่อระบบการควบคุมภายในด้านบัญชีของบริษัทฯ ว่า ไม่พบข้อบกพร่องที่เป็นสาระสำคัญ

บริษัทฯ มีหน่วยงานตรวจสอบภายใน รับผิดชอบงานด้านการตรวจสอบภายใน โดยปฏิบัติงานตามแนวทางที่กำหนดไว้ในกฎบัตรเป็นลายลักษณ์อักษร รายงานผลการตรวจสอบต่อคณะกรรมการตรวจสอบและคณะกรรมการ

#### 5.4 การประชุมคณะกรรมการ

คณะกรรมการบริษัทได้จัดให้มีการประชุมโดยปกติอย่างน้อย 3 เดือนต่อครั้ง และจะมีการประชุมเพิ่มเติมตามความจำเป็นและเหมาะสม โดยมีการกำหนดวาระชัดเจนล่วงหน้า และเลขานุการคณะกรรมการบริษัทได้จัดหนังสือเชิญประชุมพร้อมระเบียบวาระการประชุมและเอกสารจัดส่งให้กรรมการแต่ละท่านก่อนการประชุมล่วงหน้าไม่น้อยกว่า 7 วัน เพื่อให้คณะกรรมการได้ศึกษาข้อมูลอย่างเพียงพอก่อนเข้าร่วมประชุม ในการประชุมแต่ละครั้งจะต้องมีกรรมการมาประชุมไม่น้อยกว่ากึ่งหนึ่งของจำนวนกรรมการทั้งหมดจึงจะครบเป็นองค์ประชุม ในปี 2555 ที่ผ่านมามีกรรมการมีการประชุม จำนวน 4 ครั้ง การประชุมแต่ละครั้งใช้เวลาโดยเฉลี่ยประมาณ 1 ชั่วโมง 23 นาที โดยได้มีการจัดบันทึกการประชุมไว้เป็นลายลักษณ์อักษร และจัดเก็บรายงานการประชุมที่ผ่านการรับรองจากคณะกรรมการพร้อมใช้ในการอ้างอิงและให้ผู้ที่เกี่ยวข้องสามารถตรวจสอบได้

ประธานกรรมการและกรรมการผู้อำนวยการจะเป็นผู้ร่วมกันพิจารณาการเลือกเรื่องเข้าวาระการประชุมคณะกรรมการ โดยกรรมการแต่ละท่านมีความเป็นอิสระที่จะเสนอเรื่องเข้าสู่วาระการประชุมคณะกรรมการ



บริษัทฯ มีนโยบายที่จะจ่ายเงินปันผลในอัตราไม่ต่ำกว่าร้อยละ 25 ของกำไรสุทธิในงบการเงินเฉพาะกิจการของบริษัทฯ ณ วันสิ้นรอบปีบัญชี ภายหลังจากหักสำรองต่างๆ ตามกฎหมาย โดยคณะกรรมการจะต้องเสนอให้ที่ประชุมผู้ถือหุ้นเป็นผู้พิจารณาอนุมัติ

สำหรับนโยบายการจ่ายเงินปันผลของบริษัทย่อยมีรายละเอียดดังนี้

บริษัท ซีทีดับบลิว เบต้า จำกัด กำหนดให้จ่ายในอัตราไม่ต่ำกว่าร้อยละ 25 และไม่เกินร้อยละ 50 ของกำไรสุทธิ ภายหลังจากหักสำรองต่างๆ ตามกฎหมาย

บริษัท สยามแปซิฟิก อีเลคทริกไวร์แอนด์เคเบิล จำกัด กำหนดให้จ่ายในอัตราไม่ต่ำกว่าร้อยละ 25 ของกำไรสุทธิหลังหักภาษีแล้ว และปฏิบัติให้ถูกต้องตามที่กฎหมายกำหนด

บริษัท สยามไฟเบอร์ อีออปติกส์ จำกัด บริษัท เชียงไฮ้ ยะหยาง อีเล็คทริก จำกัด และบริษัท ดับเบิลดี เคเบิล จำกัด การจ่ายเงินปันผลจะกำหนดโดยคณะกรรมการบริษัทฯ เป็นคราวๆไป โดยต้องเสนอให้ที่ประชุมผู้ถือหุ้นบริษัทฯ นั้นๆ เป็นผู้พิจารณาอนุมัติการจ่ายเงินปันผล

## รายการระหว่างกัน

### 1. รายการระหว่างกันระหว่างกลุ่มบริษัท

รายการระหว่างกันในอดีตที่เกิดขึ้นสามารถแบ่งออกได้ดังต่อไปนี้

#### รายการซื้อขาย

บริษัทฯ มีธุรกรรมกับบริษัทย่อย บริษัทร่วม และบริษัทที่เกี่ยวข้องอื่นๆ รายการดังกล่าวเป็นการดำเนินงานปกติของธุรกิจ เช่น การซื้อขายระหว่างบริษัท ค่าบริการ ค่าจัดการ และได้ระบุไว้ในงบการเงินของบริษัทฯ แล้ว

#### รายการความช่วยเหลือทางการเงิน

ความช่วยเหลือทางการเงินที่ให้นั้น มีทั้งการให้กู้และการกู้ยืม รวมถึงการค้าประกันระหว่างบริษัทในกลุ่ม โดยมีจุดประสงค์เพื่อเป็นการช่วยเหลือทางด้านเงินทุนหมุนเวียน และเสริมสภาพคล่องให้แก่บริษัทเหล่านั้นเมื่อมีความจำเป็น ซึ่งรายการที่เกิดขึ้นดังกล่าวเป็นรายการที่ดำเนินการตามปกติของการทำธุรกิจ

### 2. ความจำเป็นและความเหมาะสมของรายการระหว่างกัน

ความจำเป็นและความเห็นของกรรมการตรวจสอบของรายการระหว่างกันได้อธิบายไว้ในตารางแล้ว

### 3. มาตรการหรือขั้นตอนการอนุมัติการทำรายการระหว่างกัน

เนื่องจากบริษัทฯ เป็นบริษัทจดทะเบียนในตลาดหลักทรัพย์แห่งประเทศไทย การทำรายการระหว่างกันจึงต้องอยู่ภายใต้กฎระเบียบและข้อบังคับของตลาดหลักทรัพย์ ผู้บริหารจึงต้องตรวจสอบและควบคุมดูแลอย่างใกล้ชิด และไม่มีผู้มีส่วนได้เสียมีส่วนในการอนุมัติให้กระทำการรายการระหว่างกันใดๆ เมื่อมีรายการระหว่างกันเกิดขึ้น นอกจากนั้น ก่อนเข้าทำรายการระหว่างกัน บริษัทฯ ได้ขอคำปรึกษาจากตลาดหลักทรัพย์ก่อนเสมอ

### 4. แนวโน้มการทำรายการระหว่างกันในอนาคต

#### การซื้อขาย

บริษัทฯ ยังคงมีธุรกรรมกับบริษัทย่อย บริษัทร่วม และบริษัทที่เกี่ยวข้องอื่นๆ โดยมีการซื้อขายผลิตภัณฑ์และวัตถุดิบตามปกติ นอกจากนี้ที่ประชุมคณะกรรมการบริษัทฯ ได้มีมติอนุมัติในหลักการให้ฝ่ายจัดการสามารถอนุมัติการทำธุรกรรมที่เกี่ยวข้องกับข้อตกลงทางการค้าที่มีเงื่อนไขการค้าโดยทั่วไปในการทำธุรกรรมระหว่างบริษัท และบริษัทย่อย กับกรรมการ ผู้บริหาร หรือบุคคลที่มีความเกี่ยวข้อง

#### ความช่วยเหลือทางการเงิน

บริษัทฯ จะให้ความช่วยเหลือทางการเงินแก่บริษัทย่อย โดยการจัดหาเงินทุนหมุนเวียนตามที่บริษัทย่อยต้องการ ซึ่งการให้ความช่วยเหลือทางการเงินดังกล่าวจะเป็นการให้ความช่วยเหลือในการดำเนินธุรกิจปกติเท่านั้น

## รายการระหว่างกันในปี 2555

ชื่อ	มูลค่า (ล้านบาท)	รายการระหว่างกัน	ความสัมพันธ์	นโยบายราคา/เงื่อนไข	หมายเหตุ	
บริษัท สยามไฟเบอร์ ออปติกส์ จำกัด (SFO)	2.12	จูงไทยได้รับรายได้จากการขายวัตถุดิบให้แก่ SFO	จูงไทย ถือหุ้นร้อยละ 60.00 ใน SFO	ราคาตลาด และเงื่อนไขทางการค้าปกติเหมือนกับขายให้บุคคลภายนอก	เป็นเงื่อนไขธุรกิจโดยปกติ และได้เปิดเผยในงบการเงินแล้ว	
	0.36	SFO ค้างชำระค่าสินค้ากับจูงไทย	นายเปรมชัย วรรณสุด และนางนิจพร จรณะจิตต์ ซึ่งเป็นกรรมการในจูงไทย และครอบครัวเป็นผู้ถือหุ้นรายใหญ่ของ ITD โดยถือหุ้นรวมกันอยู่ร้อยละ 35.05 และ ITD ถือหุ้นใน SFO ในสัดส่วนร้อยละ 10	ราคาตามสัญญา จูงไทยได้รับค่าธรรมเนียมจากการให้คำแนะนำและเป็นที่ปรึกษา อัตราและมูลค่าที่ปรึกษาจะเปลี่ยนแปลงตามจำนวนและระดับผู้เชี่ยวชาญซึ่งมีอัตราที่แตกต่างกันตามทีระบุในสัญญา โดยจูงไทยคิดค่าใช้จ่ายตามจริงบวกเพิ่มร้อยละ 10	เป็นรายการที่มีการทำสัญญาระหว่างกัน และได้เปิดเผยในงบการเงินแล้ว	
	5.11	SFO ค้างชำระค่าบริการจัดการค่าบริการและค่าเช่ากับจูงไทย		ราคาตามสัญญา จูงไทยมีรายได้จากการให้บริการในอัตรา 787,435 บาทต่อเดือน โดยที่บริการดังกล่าวประกอบด้วย การบำรุงรักษา การซ่อมแซม และ การทำความสะอาดอุปกรณ์อำนวยความสะดวกต่างๆ ในโรงงานของ SFO	เป็นรายการที่มีการทำสัญญาระหว่างกัน และได้เปิดเผยในงบการเงินแล้ว	
	38.11	จูงไทยได้รับรายได้ค่าธรรมเนียมการจัดการจาก SFO		ราคาตามสัญญา จูงไทยได้รับรายได้ค่าเช่าในอัตรา 492,147 บาทต่อเดือน มีเงื่อนไขระยะเวลาของสัญญาเช่า คือ 3 ปี ต่อสัญญาทุกๆ 3 ปี และมีการเพิ่มอัตราค่าเช่าร้อยละ 3.5 ทุกๆ 3 ปี สัญญาดังกล่าวจะได้รับการต่ออายุโดยอัตโนมัติ นอกเสียจากว่า SFO จะเป็นฝ่ายแจ้งยกเลิกสัญญา โดยบอกกล่าวก่อนล่วงหน้า 6 เดือน	เป็นรายการที่มีการทำสัญญาระหว่างกัน และได้เปิดเผยในงบการเงินแล้ว	
	9.45	จูงไทยได้รับรายได้ค่าบริการจาก SFO		ราคาตามสัญญา จูงไทยมีรายได้ค่าเช่าจาก SFO	ราคาตามสัญญา จูงไทยมีรายได้ค่าเช่าจาก SFO	เป็นรายการที่มีการทำสัญญาระหว่างกัน และได้เปิดเผยในงบการเงินแล้ว
	5.91	จูงไทยได้รับรายได้ค่าเช่าจาก SFO				
	0.30	SFO จ่ายเงินมัดจำค่าเช่าโรงงานแก่จูงไทย				
	3.39	จูงไทยได้รับรายได้ค่าใช้ไฟฟ้าจาก SFO				
	75.00	จูงไทยเป็นผู้ค้าประกันให้กับ SFO				
	139.75					

## รายการระหว่างกันในปี 2555

33

ชื่อ	มูลค่า (ล้านบาท)	รายการ ระหว่างกัน	ความสัมพันธ์	นโยบายราคา/เงื่อนไข	หมายเหตุ
บริษัท สยามไฟเบอร์ ออปติกส์ จำกัด (SFO) กับ บริษัท พูจิกระ จำกัด	38.67	SFO ซึ่งเป็นบริษัทย่อย ของจรุงไทย ซื้อวัตถุดิบจาก พูจิกระ	SFO เป็นบริษัทย่อยที่จรุงไทย ถือหุ้นอยู่ร้อยละ 60.00 บริษัท พูจิกระ จำกัด	ราคาตลาด และเงื่อนไข ทางการค้าปกติเหมือนกับ ชื่อจากบุคคลภายนอก	เป็นเงื่อนไขธุรกิจโดยปกติ และได้เปิดเผยใน งบการเงินแล้ว
	6.91	SFO ค้างชำระ ค่าวัตถุดิบกับ พูจิกระ	เป็นผู้ถือหุ้นใหญ่ใน SFO โดยถือหุ้นอยู่ร้อยละ 25		
	45.58				
บริษัท ไทยเมทิล โพรเซสซิง จำกัด (TMP)	41.61	จรุงไทยชำระค่าจ้าง หลอมวัตถุดิบ (ทองแดง) ให้กับ TMP	จรุงไทย ถือหุ้นใน TMP ร้อยละ 15 คุณชาย ไสภณพนิช ซึ่งเป็นกรรมการของจรุงไทย และถือหุ้นในจรุงไทย ร้อยละ 0.69 และถือหุ้นใน บมจ. กรุงเทพประกันภัย ร้อยละ 3.13 โดยที่ บมจ. กรุงเทพประกันภัย ถือหุ้น ใน TMP ร้อยละ 5	ราคาตลาด และเงื่อนไข ทางการค้าปกติเหมือนกับ ที่จ้างบุคคลภายนอก	เป็นเงื่อนไขการค้าปกติ แต่เนื่องจากไม่มีราคาตลาด และเป็นความลับในทาง การค้าของจรุงไทย ทางกรรมการตรวจสอบ จึงให้ความเห็นเพิ่มเติมว่า ราคาดังกล่าวเป็นราคาที่ ยุติธรรมและคุ้มค่าที่ จรุงไทยจะลงทุนใน เครื่องจักรเพิ่ม ซึ่งรายการ ได้เปิดเผยในงบการเงินแล้ว
	3.64	จรุงไทยค้างชำระ ค่าจ้างหลอมวัตถุดิบ กับ TMP			
	3.38	จรุงไทยได้รับรายได้ เงินปันผลจาก TMP		จรุงไทยถือหุ้นใน TMP ทั้งสิ้น 225,000 หุ้นและได้รับ เงินปันผลหุ้นละ 15 บาท ตามอัตราที่ TMP ประกาศ จ่ายให้แก่ผู้ถือหุ้น	เป็นเงื่อนไขปกติและ เปิดเผยในงบการเงินแล้ว
	48.63				
บริษัท แปซิฟิค อิเล็กทรอนิกส์ไวร์แอนด์เคเบิล จำกัด (PEWC)	1.65	ค่าธรรมเนียม การจัดการที่จรุงไทย จ่ายให้กับ PEWC	PEWC ถือหุ้นโดยอ้อมใน จรุงไทย ร้อยละ 51	ราคาตามสัญญา เป็น ค่าใช้จ่ายสำหรับผู้บริหาร ของ PEWC ที่มาช่วยในการ บริหารจัดการที่จรุงไทย	มีการทำสัญญาระหว่างกัน ซึ่งเป็นเงื่อนไขปกติ และ ได้รับอนุมัติจากที่ประชุม คณะกรรมการ พร้อมทั้ง ได้เปิดเผยไว้ใน งบการเงินแล้ว
	0.41	จรุงไทยค้างชำระ ค่าธรรมเนียม การจัดการกับ PEWC			
บริษัท ซิกม่า เคเบิล จำกัด (Sigma)	0.44	จรุงไทยได้รับรายได้ จากการขายสินค้า ให้แก่ Sigma	เป็นบริษัทในเครือของ กลุ่ม PEWC	ราคาตลาด และเงื่อนไข ทางการค้าปกติเหมือนกับ ขายให้บุคคลภายนอก	เป็นเงื่อนไขธุรกิจโดยปกติ และได้เปิดเผยใน งบการเงินแล้ว
บริษัท สยามแปซิฟิค อิเล็กทรอนิกส์ไวร์แอนด์เคเบิล จำกัด (SPEWC) กับ บริษัท แปซิฟิคอิเล็กทรอนิกส์ ไวร์แอนด์เคเบิล จำกัด (PEWC)	1.12	SPEWC ซื้อวัตถุดิบ จาก PEWC	SPEWC เป็นบริษัทย่อยที่ จรุงไทยถือหุ้นร้อยละ 100 และ PEWC เป็นบริษัทแม่ ของกลุ่มบริษัทฯ	ราคาตลาดและเงื่อนไข ทางการค้าปกติเหมือนกับ ชื่อจากบุคคลภายนอก	เงื่อนไขทางการค้าปกติ เหมือนชื่อจากบุคคล ภายนอก และชื่อในราคา ต่ำกว่าราคาตลาดเล็กน้อย เนื่องจาก PEWC มีปริมาณ วัตถุดิบ (ทองแดง) คงเหลือ เกินอยู่ ซึ่งได้รับอนุมัติจาก ที่ประชุมคณะกรรมการ พร้อมทั้งได้เปิดเผยไว้ใน งบการเงินแล้ว
	11.73	SPEWC ซื้อสินค้า จาก PEWC			
	6.32	SPEWC ซื้อเครื่องจักร จาก PEWC		ราคาและเงื่อนไขตาม ข้อตกลงความร่วมมือ ระหว่างกัน เพื่อแก้ไขปัญหา ที่ SPEWC ได้รับผลกระทบ จากน้ำท่วมในปี 2554	มีการทำข้อตกลง ความร่วมมือและรับบริการ จาก PEWC ในการกู้ การดำเนินงานของ SPEWC จากเหตุน้ำท่วม ซึ่งได้รับ อนุมัติจากที่ประชุม คณะกรรมการ พร้อมทั้งได้ เปิดเผยไว้ในงบการเงินแล้ว

## รายการระหว่างกันในปี 2555

ชื่อ	มูลค่า (ล้านบาท)	รายการ ระหว่างกัน	ความสัมพันธ์	นโยบายราคา/เงื่อนไข	หมายเหตุ
บริษัท สยามแปซิฟิก อิเล็กทรอนิกส์ไวร์แอนด์เคเบิล จำกัด (SPEWC) กับ บริษัท แปซิฟิกอิเล็กทรอนิกส์ ไวร์แอนด์เคเบิล จำกัด (PEWC) (ต่อ)	5.77	ค่าธรรมเนียม การจัดการที่ SPEWC ต้องจ่ายให้กับ PEWC		ราคาตามสัญญาที่ตกลงกัน เป็นค่าใช้จ่ายสำหรับผู้บริหาร ของ PEWC ที่มาช่วยในการ บริหารจัดการที่ SPEWC	มีการทำสัญญา ระหว่างกัน ซึ่งเป็น เงื่อนไขปกติ และได้รับ อนุมัติจากที่ประชุม คณะกรรมการ พร้อมทั้งได้ เปิดเผยไว้ในงบการเงินแล้ว
SPEWC กับ บริษัท ซิกมา อีแปน จำกัด (Sigma-Epan)	1.20	SPEWC ค้างชำระ ค่าธรรมเนียม การจัดการกับ PEWC			
	39.84	SPEWC ซื้อสินค้า จาก Sigma-Epan	เป็นบริษัทในเครือของ กลุ่ม PEWC	ราคาตลาด และเงื่อนไข ทางการค้าปกติเหมือนกับ ขายให้บุคคลภายนอก	เป็นเงื่อนไขธุรกิจโดยปกติ และได้เปิดเผยใน งบการเงินแล้ว
SPEWC กับ บริษัท เอเชีย แปซิฟิก ไวร์แอนด์เคเบิล จำกัด (APWC)	4.79	SPEWC จ่าย ค่าบริการแก่ APWC	เป็นบริษัทย่อยของ PEWC และเป็นบริษัทแม่ของ กลุ่มบริษัทฯ	ราคาตลาด และเงื่อนไข ทางการค้าปกติเหมือนกับ ขายให้บุคคลภายนอก	เป็นเงื่อนไขธุรกิจโดยปกติ และได้เปิดเผยใน งบการเงินแล้ว
	<b>73.27</b>				
บมจ. อิตาเลียนไทย ดีเวลอปเม้นท์ (ITD)	73.74	จูงไทยได้รับรายได้ จากการขายสินค้าให้ ITD	นายเปรมชัย วรรณสุด และนางนิจพร จรณะจิตต์ เป็นกรรมการของจูงไทย และถือหุ้นใน ITD รวมกัน อยู่ร้อยละ 35.05 (รวมครอบครัว)	ราคาตลาด และเงื่อนไข ทางการค้าปกติเหมือนกับ การขายให้บุคคลภายนอก	เป็นเงื่อนไขปกติทางธุรกิจ และเปิดเผยใน งบการเงินแล้ว
	42.82	ITD ค้างชำระ ค่าสินค้ากับจูงไทย			
บริษัท สยามแปซิฟิก อิเล็กทรอนิกส์ไวร์แอนด์เคเบิล จำกัด (SPEWC) กับ บมจ. อิตาเลียนไทย ดีเวลอปเม้นท์ (ITD)	2.12	SPEWC ได้รับรายได้ จากการขายสินค้าให้ ITD			
	0.09	SPEWC ได้รับรายได้ จากการขายสินค้าให้ ITD			
บริษัท อิตาลีไทย วิศวกรรม จำกัด (Ital Thai)	16.30	จูงไทยได้รับรายได้ จากการขายสินค้าให้ Ital Thai	นางนิจพร จรณะจิตต์ เป็นกรรมการของจูงไทย และ Ital Thai	ราคาตลาด และเงื่อนไข ทางการค้าปกติเหมือนกับ การขายให้บุคคลภายนอก	เป็นเงื่อนไขปกติทางธุรกิจ และเปิดเผยใน งบการเงินแล้ว
กิจการร่วมค้า ITD-ETF	0.19	จูงไทยได้รับรายได้ จากการขายสินค้าให้ ITD-ETF	ITD-ETF เป็นกิจการร่วมค้า ที่ ITD ถือหุ้นอยู่ร้อยละ 65		
	<b>135.26</b>				
บริษัท สยามแปซิฟิก อิเล็กทรอนิกส์ไวร์แอนด์เคเบิล จำกัด (SPEWC) กับ บริษัท มูนวิว เวนเจอร์ส จำกัด (Moon View)	5.99	Moon View ได้ให้ เงินกู้ยืมระยะสั้นแก่ SPEWC	Moon View เป็นผู้ถือหุ้น โดยอ้อมของกลุ่มบริษัทฯ	เมื่อช่วงแรกเริ่มก่อตั้งบริษัท SPEWC Moon View ได้ให้ เงินกู้ยืมแก่ SPEWC จำนวน 194,718.58 เหรียญสหรัฐ อเมริกา โดยไม่คิดดอกเบี้ย เพื่อเป็นเงินทุนหมุนเวียนใน การดำเนินธุรกิจของ SPEWC	SPEWC เป็นบริษัทย่อยที่ บริษัทฯ ถือหุ้นอยู่ ร้อยละ 100 และเกิดจาก การแลกเปลี่ยนหุ้นกันเมื่อ วันที่ 2 กรกฎาคม 2545 รายการดังกล่าวเป็น รายการที่เกิดขึ้นก่อนที่จะมี การแลกเปลี่ยนหุ้นกับ บริษัทฯ อีกทั้งเป็นการให้ ความช่วยเหลือทางการเงิน แก่ SPEWC และถือได้ว่า เป็นประโยชน์ต่อการ ดำเนินธุรกิจของ SPEWC อีกทั้งบุคคลที่เกี่ยวข้องกัน ไม่ได้รับผลประโยชน์ใดๆ เป็นพิเศษจากการทำรายการ ดังกล่าว ได้เปิดเผยไว้ใน งบการเงินแล้ว
	<b>5.99</b>				

## ผลการดำเนินงาน

ในปี 2555 เศรษฐกิจของประเทศไทยขยายตัวได้ดีและแรงกระตุ้นจากมาตรการของภาครัฐ การผลิตภาคอุตสาหกรรมก็ขยายตัวดีตามไปด้วย ทำให้มีการขยายงานในโครงการต่างๆ ทั้งของภาครัฐ และภาคเอกชนอย่างต่อเนื่อง และส่งผลดีต่อการดำเนินงานของบริษัทฯ และบริษัทย่อยมีผลกำไรสุทธิสำหรับปี 2555 จำนวน 532 ล้านบาท เพิ่มขึ้นอย่างมีนัยสำคัญโดยเพิ่มขึ้น 363.26 ล้านบาท หรือเพิ่มขึ้นร้อยละ 215.28 เมื่อเทียบกับปี 2554 ซึ่งมีกำไรสุทธิ 168.74 ล้านบาท โดยมีอัตรากำไรขั้นต้นอยู่ที่ร้อยละ 12.04 และในปี 2554 อยู่ที่ร้อยละ 8.16 นอกจากนี้กับบริษัทย่อยแห่งหนึ่งได้รับเงินชดเชยค่าความเสียหายจากอุทกภัย จำนวน 149.09 ล้านบาท และจากเงินบาทที่แข็งค่าขึ้นทำให้มีผลกำไรจากอัตราแลกเปลี่ยน ปี 2555 จำนวน 60.36 ล้านบาท ในขณะที่ปี 2554 มีผลขาดทุนจากอัตราแลกเปลี่ยน จำนวน 22.00 ล้านบาท

## รายได้

ในปี 2555 บริษัทฯ และบริษัทย่อยมีรายได้รวมทั้งสิ้น 7,537.03 ล้านบาท ลดลง 84.68 ล้านบาท หรือลดลงร้อยละ 1.11 โดยส่วนใหญ่เป็นรายได้จากการขายผลิตภัณฑ์ในกลุ่มการผลิต 7,283.83 ล้านบาท หรือคิดเป็นร้อยละ 96.64 ของรายได้รวม และมีรายได้อื่น จำนวน 253.19 ล้านบาท จากงบการเงินรวม บริษัทฯ และบริษัทย่อยมีรายได้จากการขายผลิตภัณฑ์ลดลง 290.63 ล้านบาท หรือลดลงร้อยละ 3.84 เมื่อเทียบกับปีก่อน โดยรายได้หลักมาจากการขายผลิตภัณฑ์ให้แก่ลูกค้าภาคเอกชน สัดส่วนการขายผลิตภัณฑ์แบ่งเป็นรายได้จากการขายลวดทองแดงอาบน้ำยา (Enameled Copper Wires) ของกลุ่มบริษัทย่อยถึงร้อยละ 43.69 สายไฟฟ้าตัวนำทองแดงร้อยละ 25.54 สายไฟฟ้าแรงดันสูงร้อยละ 13.82 สายโทรศัพท์ร้อยละ 8.77 สายไฟฟ้าตัวนำอลูมิเนียมร้อยละ 4.64 และสายเคเบิลใยแก้วร้อยละ 3.54 ในส่วนของรายได้อื่นในปี 2555 จำนวน 253.19 ล้านบาท ประกอบด้วยรายได้จากเงินชดเชยความเสียหายจากอุทกภัย จำนวน 149.09 ล้านบาท กำไรจากอัตราแลกเปลี่ยนจำนวน 60.36 ล้านบาท รายได้จากดอกเบี้ยรับ จำนวน 31.50 ล้านบาท ลดลง 2.74 ล้านบาท หรือลดลงร้อยละ 8.01 เมื่อเทียบกับปี 2554 ที่มีจำนวน 34.24 ล้านบาท และอื่นๆ จำนวน 12.25 ล้านบาท ลดลง 0.76 ล้านบาท เมื่อเทียบกับปี 2554

## ต้นทุนขายและค่าใช้จ่าย

ในปี 2555 บริษัทฯ และบริษัทย่อย มีค่าใช้จ่ายในการดำเนินงานทั้งสิ้น จำนวน 6,821.55 ล้านบาท ลดลงจากปีก่อน 452.05 ล้านบาท หรือลดลงร้อยละ 6.21 โดยมีต้นทุนขาย จำนวน 6,406.86 ล้านบาท ลดลง 549.90 ล้านบาท หรือลดลงร้อยละ 7.90 เนื่องจากค่าเงินบาทที่แข็งค่าขึ้น และราคาวัตถุดิบหลักที่ลดลงจากอัตราแลกเปลี่ยน อีกทั้งมีการโอนกลับค่าเผื่อการลดลงของมูลค่าสินค้าคงเหลือ จำนวน 135.68 ล้านบาท ในขณะที่ปี 2554 มีการตั้งค่าเผื่อการลดลงของสินค้าคงเหลือ จำนวน 155.63 ล้านบาท เนื่องจากสถานการณ์น้ำท่วม ในปี 2555 มีค่าใช้จ่ายในการบริหาร จำนวน 297.30 ล้านบาท เพิ่มขึ้น 58.44 ล้านบาท หรือเพิ่มขึ้นร้อยละ 24.47 ค่าใช้จ่ายทางการเงิน จำนวน 48.95 ล้านบาท ลดลง 0.95 ล้านบาท หรือลดลงร้อยละ 1.90 สาเหตุจากอัตราดอกเบี้ยเงินกู้ยืมที่ปรับลดตามอัตราตลาด และการชำระก่อนกำหนด

## ฐานะการเงิน

### สินทรัพย์

ณ วันที่ 31 ธันวาคม 2555 บริษัทฯ และบริษัทย่อย มีสินทรัพย์รวม จำนวน 6,205.69 ล้านบาท เพิ่มขึ้น 272.15 ล้านบาท หรือเพิ่มขึ้นร้อยละ 4.59 เมื่อเปรียบเทียบกับปี 2554 โดยประกอบด้วย ลูกหนี้การค้าและลูกหนี้อื่น จำนวน 2,202.48 ล้านบาท คิดเป็นสัดส่วนร้อยละ 35.49 ของสินทรัพย์รวม รองลงมาได้แก่ สินค้าคงเหลือ จำนวน 1,449.86 ล้านบาท และเงินสดและรายการเทียบเท่าเงินสด จำนวน 1,162.13 ล้านบาท คิดเป็นสัดส่วนร้อยละ 23.36 และ 18.73 ของสินทรัพย์รวม ตามลำดับ ตามด้วยที่ดิน อาคาร และอุปกรณ์ จำนวน 768.31 ล้านบาท เงินฝากธนาคารที่มีภาระค้ำประกัน จำนวน 261.70 ล้านบาท เงินลงทุนในบริษัทร่วมและเงินลงทุนระยะยาวอื่น จำนวน 47.47 ล้านบาท คิดเป็นสัดส่วนร้อยละ 12.38, 4.22 และ 0.76 ของสินทรัพย์รวม ตามลำดับ นอกจากนี้ยังมีสินทรัพย์อื่นๆ จำนวน 22.53 ล้านบาท คิดเป็นสัดส่วนร้อยละ 0.36 ของสินทรัพย์รวม

ณ วันสิ้นปี 2555 มีเงินสดและรายการเทียบเท่าเงินสด 1,162.13 ล้านบาท ลดลง 206.23 ล้านบาท หรือลดลงร้อยละ 15.07 เมื่อเทียบกับยอด ณ สิ้นปี 2554 ที่มีจำนวน 1,368.36 ล้านบาท ในขณะที่ลูกหนี้การค้าและลูกหนี้อื่นเพิ่มขึ้น จำนวน 393.43 ล้านบาท หรือเพิ่มขึ้นร้อยละ 21.75 ซึ่งส่วนใหญ่เป็นหนี้ที่ยังไม่ถึงกำหนดชำระโดยมีการตั้งสำรองค่าเผื่อหนี้สงสัยจะสูญจำนวน 40.20 ล้านบาท ลดลง 17.92 ล้านบาท ณ วันสิ้นปี 2555 บริษัทฯ มีสินค้าคงเหลือจำนวน 1,449.86 ล้านบาท ในขณะที่มีราคาทุน 1,503.38 ล้านบาท โดยมีการ

## การวิเคราะห์ฐานะการเงินและผลการดำเนินงาน

ตั้งค่าเพื่อการลดลงของสินค้าคงเหลือ จำนวน 53.52 ล้านบาท นอกจากนี้ที่ดิน อาคาร และอุปกรณ์เพิ่มขึ้น 73.65 ล้านบาท หรือเพิ่มขึ้นร้อยละ 10.60 เกิดจากซื้อเครื่องจักรและอุปกรณ์เพิ่ม 176.32 ล้านบาท และการตัดค่าเสื่อมราคาสำหรับปี 2555 จำนวน 99.31 ล้านบาท

### หนี้สิน

ณ วันที่ 31 ธันวาคม 2555 บริษัทฯ และบริษัทย่อยมีหนี้สินรวม 1,824.64 ล้านบาท ลดลง 19.55 ล้านบาท หรือลดลงร้อยละ 1.06 เมื่อเทียบกับยอด ณ สิ้นปี 2554 โดยแบ่งเป็นหนี้สินระยะสั้น จำนวน 1,758.13 ล้านบาท และหนี้สินระยะยาว จำนวน 66.51 ล้านบาท ประกอบด้วยรายการที่สำคัญคือ เจ้าหนี้ทรัสต์รีซีที (T/R) 908.56 ล้านบาท ลดลง 174.72 ล้านบาท หรือลดลงร้อยละ 16.13 เนื่องจากการชำระก่อนกำหนด เงินกู้ยืมระยะสั้นจากสถาบันการเงิน 305.31 ล้านบาท ซึ่งเป็นเงินกู้ยืมของบริษัทย่อยที่อยู่ในต่างประเทศ เพิ่มขึ้น 20.96 ล้านบาท หรือเพิ่มขึ้นร้อยละ 7.37 ส่วนเจ้าหนี้การค้าและเจ้าหนี้อื่นในประเทศที่จำหน่ายวัตถุดิบอื่น รวมถึงวัสดุต่างๆ ที่นำไปใช้ในการผลิต จำนวน 416.58 ล้านบาท เพิ่มขึ้น 67.26 ล้านบาท หรือเพิ่มขึ้นร้อยละ 19.25 นอกจากนี้ บริษัทฯ และบริษัทย่อย ได้ตั้งสำรองผลประโยชน์ระยะยาวของพนักงาน ซึ่งเป็นเงินชดเชยพนักงานเมื่อออกจากงาน จำนวน 66.11 ล้านบาท

### กระแสเงินสด

ในปี 2555 บริษัทฯ และบริษัทย่อย มีเงินสดสุทธิจากกิจกรรมดำเนินงาน จำนวน 411.55 ล้านบาท เงินสดสุทธิที่ใช้ไปในกิจกรรมลงทุน 257.65 ล้านบาท เงินสดสุทธิที่ใช้ไปในกิจกรรมจัดหาเงิน 357.13 ล้านบาท เงินสดลดลงในผลต่างจากการแปลงค่างบการเงินอีกจำนวน 3.58 ล้านบาท เป็นผลให้เงินสดและรายการเทียบเท่าเงินสด สำหรับปี 2555 ลดลง 206.81 ล้านบาท

ณ วันที่ 31 ธันวาคม 2555 บริษัทฯ และบริษัทย่อยมีเงินสดและรายการเทียบเท่าเงินสดจำนวน 1,162.13 ล้านบาท โดยมีเงินสดจากกิจกรรมดำเนินงานจำนวน 302.47 ล้านบาท และเงินสดรับจากเงินชดเชยความเสียหายจากอุทกภัยของบริษัทย่อย จำนวน 109.09 ล้านบาท ซึ่งเป็นเงินสดที่ได้จากผลการดำเนินงานจำนวน 483.60 ล้านบาท จ่ายผลประโยชน์ระยะยาวของพนักงาน จำนวน 31.77 ล้านบาท เนื่องจากพนักงานครบเกษียณอายุ จ่ายดอกเบี้ยและภาษีเงินได้จำนวน 149.36 ล้านบาท โดยมีสินทรัพย์ดำเนินงานได้แก่ ลูกหนี้การค้า และลูกหนี้อื่นเพิ่มขึ้น 346.28 ล้านบาท และสินค้าคงเหลือลดลง 181.12 ล้านบาท ส่วนเงินสดที่ใช้ไปในกิจกรรมลงทุนจำนวน 257.65 ล้านบาท เป็นการซื้อเครื่องจักรและอุปกรณ์ จำนวน 176.32 ล้านบาท เงินลงทุนชั่วคราวเพิ่มขึ้น 110.00 ล้านบาท และมีดอกเบี้ยรับ จำนวน 31.96 ล้านบาท นอกจากนี้มีเงินสดที่ใช้ไปในกิจกรรมจัดหาเงิน จำนวน 357.13 ล้านบาท โดยจ่ายเงินปันผล จำนวน 198.95 ล้านบาท จ่ายชำระเจ้าหนี้ทรัสต์รีซีที จำนวน 167.07 ล้านบาท และจ่ายชำระเจ้าหนี้ตามสัญญาเช่าทางการเงินจำนวน 4.07 ล้านบาท

### สภาพคล่อง

ณ วันที่ 31 ธันวาคม 2555 บริษัทฯ และบริษัทย่อยมีอัตราส่วนสภาพคล่องอยู่ที่ 2.89 เท่า และอัตราส่วนสภาพคล่องหมุนเร็ว 2.02 เท่า ซึ่งบริษัทฯ มีสภาพคล่องเพิ่มขึ้นเมื่อเทียบกับอัตราส่วน ณ สิ้นปี 2554 ที่มีอัตราส่วนสภาพคล่องอยู่ที่ 2.69 เท่า และอัตราส่วนสภาพคล่องหมุนเร็วอยู่ที่ 1.79 เท่า เนื่องจากบริษัทฯ มีเงินลงทุนชั่วคราวเพิ่มขึ้นจำนวน 110.00 ล้านบาท ซึ่งเกิดจากเก็บเงินจากลูกหนี้การค้า อีกทั้งยังมีลูกหนี้การค้าที่ไม่ถึงกำหนดชำระเพิ่มขึ้นอีก 393.43 ล้านบาท และในขณะเดียวกันกลุ่มบริษัทฯ มีหนี้สินหมุนเวียนลดลงมาก โดยเฉพาะเจ้าหนี้ทรัสต์รีซีทีที่ลดลงจำนวน 174.00 ล้านบาท จากการที่บริษัทฯ จ่ายชำระหนี้ก่อนครบกำหนด

### โครงสร้างเงินทุน

ณ วันที่ 31 ธันวาคม 2555 บริษัทฯ และบริษัทย่อย มีโครงสร้างเงินทุนประกอบด้วยส่วนของผู้ถือหุ้นจำนวน 4,256.96 ล้านบาท เพิ่มขึ้นจากปีก่อนจำนวน 293.94 ล้านบาท หรือคิดเป็นร้อยละ 7.42 โดยมีหนี้สินรวม 1,824.64 ล้านบาท คิดเป็นอัตราส่วนหนี้สินต่อทุนเป็น 0.42 เท่า ลดลงเมื่อเทียบกับอัตราส่วน ณ สิ้นปี 2554 ซึ่งอยู่ที่ 0.45 เท่า เนื่องจากหนี้สินหมุนเวียนลดลงจำนวนมากจากการชำระหนี้ค่าวัตถุดิบที่ใช้ในการผลิตทั้งในและต่างประเทศ อีกทั้ง ผลการดำเนินงานจากงบการเงินเฉพาะกิจการของบริษัทฯ ในปี 2554 บริษัทฯ มีผลกำไร จึงทำให้มีการจ่ายเงินปันผลสำหรับผลการดำเนินงานปี 2554 ในอัตราหุ้นละ 0.50 บาท เป็นเงินจำนวน 198.85 ล้านบาท โดยจัดสรรเป็นสำรองตามกฎหมายจำนวน 16 ล้านบาท ทั้งนี้กำไรสะสมยังไม่ได้จัดสรรของบริษัทฯ และบริษัทย่อย ของปี 2555 เพิ่มขึ้นจากปีก่อนจำนวน 283.52 ล้านบาท เพิ่มขึ้นร้อยละ 38.38

### ปัจจัยที่มีผลกระทบต่อผลการดำเนินงานในอนาคต

แนวโน้มเศรษฐกิจปี 2556 คาดว่าจะมีการขยายตัวได้ดีต่อเนื่องจากปี 2555 ซึ่งจะทำให้ภาคอุตสาหกรรมต่างๆ ยังคงเติบโตได้อีกกลุ่มบริษัทฯ คาดว่าผลการดำเนินงานในปี 2556 จะเติบโตกว่าปีที่ผ่านมา โดยบริษัทฯ และบริษัทย่อยได้มีการทำสัญญาซื้อวัตถุดิบล่วงหน้าเป็นระยะเวลา 1 ปี เพื่อรองรับการจัดหาวัตถุดิบหลักและความผันผวนของราคาวัตถุดิบหลักที่อาจจะส่งผลกระทบต่อความสามารถในการทำกำไรของบริษัทฯ

## เรียน ท่านผู้ถือหุ้น

คณะกรรมการตรวจสอบของบริษัท จรุงไทยไวร์แอนด์เคเบิล จำกัด (มหาชน) ประกอบด้วยกรรมการอิสระจำนวน 3 ท่าน ดังนี้

- |                            |                      |
|----------------------------|----------------------|
| 1. นายพรวุฒิ สารสิน        | ประธานกรรมการตรวจสอบ |
| 2. นายไฉ่ หว่า ไช่ม่อน ชุน | กรรมการตรวจสอบ       |
| 3. นายสตีเฟ่น ช่วย กู๋     | กรรมการตรวจสอบ       |

ในปี 2555 คณะกรรมการตรวจสอบได้มีการประชุมตามวาระปกติจำนวน 4 ครั้ง และได้รายงานต่อคณะกรรมการบริษัทฯ ทุกไตรมาส สรุปการเข้าร่วมประชุมของกรรมการตรวจสอบสรุปได้ดังนี้

รายชื่อคณะกรรมการตรวจสอบ	การเข้าร่วมประชุม/การประชุมทั้งหมด (ครั้ง)
1. นายพรวุฒิ สารสิน	4/4
2. นายไฉ่ หว่า ไช่ม่อน ชุน	4/4
3. นายสตีเฟ่น ช่วย กู๋	3/4

สรุปสาระสำคัญในการปฏิบัติหน้าที่ของคณะกรรมการตรวจสอบของบริษัทฯ สำหรับปี 2555 สรุปได้ดังนี้

- ประชุมร่วมกับผู้สอบบัญชีภายนอกและผู้ตรวจสอบภายใน เพื่อพิจารณาเรื่องต่างๆ และประเมินระบบการควบคุมภายใน ให้มีความเหมาะสมและเพียงพอ
- สอบทานงบการเงินรายไตรมาสและงบการเงินประจำปี 2555 ตลอดจนเอกสารที่เกี่ยวข้อง ให้มีความถูกต้อง ครบถ้วน มีการเปิดเผยข้อมูลที่เพียงพอเชื่อถือได้ และสอดคล้องกับมาตรฐานการบัญชีที่รับรองทั่วไป นอกจากนี้ ได้พิจารณาข้อเสนอแนะในการปรับปรุงแนวทางการปฏิบัติทางบัญชีเพื่อให้สอดคล้องกับมาตรฐานการบัญชีฉบับปรับปรุงและมาตรฐานการบัญชีใหม่ด้วย
- สอบทานการเปิดเผยข้อมูลรายการระหว่างกันของบริษัทฯ กับบริษัทที่เกี่ยวข้อง โดยไม่พบรายการที่อาจมีความขัดแย้งทางผลประโยชน์
- สอบทานการปฏิบัติตามพระราชบัญญัติหลักทรัพย์และตลาดหลักทรัพย์ ข้อบังคับ ข้อกำหนด และกฎหมายที่เกี่ยวข้องกับการดำเนินธุรกิจของบริษัทฯ เพื่อให้มั่นใจว่าบริษัทฯ มีการปฏิบัติตามกฎหมายที่เกี่ยวข้องอย่างถูกต้อง
- ให้ความเห็นและข้อเสนอแนะแก่คณะกรรมการบริษัทฯ เกี่ยวกับงบการเงินและข้อมูลอื่นๆ ที่เกี่ยวข้อง
- ติดตามผลการปฏิบัติงานของหน่วยงานตรวจสอบภายใน

ในปี 2555 ผู้สอบบัญชีรับอนุญาตจากบริษัท สำนักงาน เอ็นส์ แอนด์ ยัง จำกัด ได้ปฏิบัติหน้าที่ได้อย่างเหมาะสมและมีประสิทธิภาพ คณะกรรมการตรวจสอบจึงได้เสนอต่อที่ประชุมคณะกรรมการเพื่อพิจารณาแต่งตั้งผู้สอบบัญชีรับอนุญาตจากบริษัท สำนักงาน เอ็นส์ แอนด์ ยัง จำกัด เป็นผู้สอบบัญชีของบริษัทฯ ประจำปี 2556 โดยกำหนดค่าตอบแทนผู้สอบบัญชีของบริษัทฯและบริษัทย่อย เป็นจำนวนเงินรวม 4.89 ล้านบาท และให้นำเสนอต่อที่ประชุมสามัญผู้ถือหุ้นประจำปี 2556 เพื่อพิจารณานุมัติต่อไป

ในนามคณะกรรมการตรวจสอบ

ของบริษัท จรุงไทยไวร์แอนด์เคเบิล จำกัด (มหาชน)



(นายพรวุฒิ สารสิน)

ประธานกรรมการตรวจสอบ

27 มีนาคม 2556

## รายงานความรับผิดชอบต่อคณะกรรมการต่อรายงานทางการเงิน

งบการเงินของบริษัท จุรินทร์ไอร์แลนด์เคเบิ้ล จำกัด (มหาชน) และบริษัทย่อย สำหรับปี 2555 ได้จัดทำขึ้นตามมาตรฐานการบัญชีที่กำหนดในพระราชบัญญัติวิชาชีพการบัญชี พ.ศ. 2547 และการแสดงรายงานในงบการเงินได้จัดทำขึ้นเพื่อให้เป็นไปตามข้อกำหนดในพระราชบัญญัติการบัญชี พ.ศ. 2543

คณะกรรมการบริษัทฯ เป็นผู้รับผิดชอบต่องบการเงินของบริษัท จุรินทร์ไอร์แลนด์เคเบิ้ล จำกัด (มหาชน) และบริษัทย่อยที่จัดทำขึ้นเพื่อให้เกิดความมั่นใจว่า ข้อมูลในงบการเงินดังกล่าว ถูกต้องครบถ้วน และได้จัดทำขึ้นตามมาตรฐานการบัญชีที่รับรองทั่วไปในประเทศไทย โดยเลือกใช้นโยบายบัญชีที่เหมาะสมและถือปฏิบัติอย่างสม่ำเสมอ ตลอดจนได้แสดงฐานะการเงินและผลการดำเนินงานที่เป็นจริงและสมเหตุสมผล รวมทั้งได้เปิดเผยข้อมูลที่สำคัญอย่างเพียงพอไว้ในหมายเหตุประกอบงบการเงินแล้ว

วันที่ 27 มีนาคม 2556

ในนามคณะกรรมการบริษัท จุรินทร์ไอร์แลนด์เคเบิ้ล จำกัด (มหาชน)



(นายชัย โสภณพนิช)

ประธานกรรมการ



(นายสุน ทาว์เฮิน)

กรรมการผู้อำนวยการ



### เสนอต่อผู้ถือหุ้นของบริษัท จรุงไทยไวร์แอนด์เคเบิล จำกัด (มหาชน)

ข้าพเจ้าได้ตรวจสอบงบการเงินรวมของบริษัท จรุงไทยไวร์แอนด์เคเบิล จำกัด (มหาชน) และบริษัทย่อย ซึ่งประกอบด้วยงบแสดงฐานะการเงินรวม ณ วันที่ 31 ธันวาคม 2555 งบกำไรขาดทุนรวม งบกำไรขาดทุนเบ็ดเสร็จรวม งบแสดงการเปลี่ยนแปลงส่วนของผู้ถือหุ้นรวมและงบกระแสเงินสดรวม สำหรับปีสิ้นสุดวันเดียวกัน รวมถึงหมายเหตุสรุปนโยบายการบัญชีที่สำคัญและหมายเหตุเรื่องอื่นๆ และได้ตรวจสอบงบการเงินเฉพาะกิจการของบริษัท จรุงไทยไวร์แอนด์เคเบิล จำกัด (มหาชน) ด้วยเช่นกัน

### ความรับผิดชอบของผู้บริหารต่องบการเงิน

ผู้บริหารเป็นผู้รับผิดชอบในการจัดทำและการนำเสนองบการเงินเหล่านี้โดยถูกต้องตามที่ควรตามมาตรฐานการรายงานทางการเงิน และรับผิดชอบเกี่ยวกับการควบคุมภายในที่ผู้บริหารพิจารณาว่าจำเป็นเพื่อให้สามารถจัดทำงบการเงินที่ปราศจากการแสดงข้อมูลที่ขัดต่อข้อเท็จจริงอันเป็นสาระสำคัญไม่ว่าจะเกิดจากการทุจริตหรือข้อผิดพลาด

### ความรับผิดชอบของผู้สอบบัญชี

ข้าพเจ้าเป็นผู้รับผิดชอบในการแสดงความคิดเห็นต่องบการเงินดังกล่าวจากผลการตรวจสอบของข้าพเจ้า ข้าพเจ้าได้ปฏิบัติตามตรวจสอบตามมาตรฐานการสอบบัญชี ซึ่งกำหนดให้ข้าพเจ้าปฏิบัติตามข้อกำหนดด้านจรรยาบรรณ รวมถึงวางแผนและปฏิบัติตามตรวจสอบเพื่อให้ได้ความเชื่อมั่นอย่างสมเหตุสมผลว่า งบการเงินปราศจากการแสดงข้อมูลที่ขัดต่อข้อเท็จจริงอันเป็นสาระสำคัญหรือไม่

การตรวจสอบรวมถึงการใช้วิธีการตรวจสอบเพื่อให้ได้มาซึ่งหลักฐานการสอบบัญชีเกี่ยวกับจำนวนเงินและการเปิดเผยข้อมูลในงบการเงิน วิธีการตรวจสอบที่เลือกใช้ขึ้นอยู่กับดุลยพินิจของผู้สอบบัญชี ซึ่งรวมถึงการประเมินความเสี่ยงจากการแสดงข้อมูลที่ขัดต่อข้อเท็จจริงอันเป็นสาระสำคัญของงบการเงิน ไม่ว่าจะเกิดจากการทุจริตหรือข้อผิดพลาด ในการประเมินความเสี่ยงดังกล่าว ผู้สอบบัญชีพิจารณาการควบคุมภายในที่เกี่ยวข้องกับการจัดทำและการนำเสนองบการเงินโดยถูกต้องตามที่ควรของกิจการ เพื่อออกแบบวิธีการตรวจสอบที่เหมาะสมกับสถานการณ์ แต่ไม่ใช่เพื่อวัตถุประสงค์ในการแสดงความคิดเห็นต่อประสิทธิภาพของการควบคุมภายในของกิจการ การตรวจสอบ รวมถึงการประเมินความเหมาะสมของนโยบายการบัญชีที่ผู้บริหารใช้และความสมเหตุสมผลของประมาณการทางบัญชีที่จัดทำขึ้นโดยผู้บริหาร รวมทั้งการประเมินการนำเสนองบการเงินโดยรวม

ข้าพเจ้าเชื่อว่าหลักฐานการสอบบัญชีที่ข้าพเจ้าได้รับเพียงพอและเหมาะสมเพื่อใช้เป็นเกณฑ์ในการแสดงความคิดเห็นของข้าพเจ้า

### ความเห็น

ข้าพเจ้าเห็นว่า งบการเงินข้างต้นนี้แสดงฐานะการเงิน ณ วันที่ 31 ธันวาคม 2555 ผลการดำเนินงานและกระแสเงินสด สำหรับปีสิ้นสุดวันเดียวกันของบริษัท จรุงไทยไวร์แอนด์เคเบิล จำกัด (มหาชน) และบริษัทย่อย และเฉพาะของบริษัท จรุงไทยไวร์แอนด์เคเบิล จำกัด (มหาชน) โดยถูกต้องตามที่ควรในสาระสำคัญตามมาตรฐานการรายงานทางการเงิน

  
ศุภชัย ปัญญาวัฒน์

ผู้สอบบัญชีรับอนุญาต เลขทะเบียน 3930

บริษัท สำนักงาน เอ็นส์ที แอนด์ ยัง จำกัด

กรุงเทพฯ: 27 กุมภาพันธ์ 2556

## งบแสดงฐานะการเงิน

บริษัท จรุงไทยไวร์แอนด์เคเบิล จำกัด (มหาชน) และบริษัทย่อย

ณ วันที่ 31 ธันวาคม 2555

(หน่วย : บาท)

หมายเหตุ	งบการเงินรวม		งบการเงินเฉพาะกิจการ		
	2555	2554	2555	2554	
<b>สินทรัพย์</b>					
<b>สินทรัพย์หมุนเวียน</b>					
เงินสดและรายการเทียบเท่าเงินสด	6	1,162,131,056	1,368,357,304	291,679,946	528,011,404
เงินลงทุนชั่วคราว		190,000,000	80,000,000	100,000,000	-
ลูกหนี้การค้าและลูกหนี้อื่น	8	2,202,478,467	1,809,051,513	1,097,654,965	1,000,791,803
สินค้าคงเหลือ	9	1,449,861,033	1,495,297,518	835,820,530	710,354,040
สินทรัพย์หมุนเวียนอื่น		78,220,094	138,814,379	4,073,300	51,269,808
<b>รวมสินทรัพย์หมุนเวียน</b>		<b>5,082,690,650</b>	<b>4,891,520,714</b>	<b>2,329,228,741</b>	<b>2,290,427,055</b>
<b>สินทรัพย์ไม่หมุนเวียน</b>					
เงินฝากธนาคารที่มีภาระค้ำประกัน		261,700,000	261,729,044	-	-
เงินให้กู้ยืมระยะยาวแก่บริษัทย่อย	7	-	-	14,052,315	14,354,027
เงินลงทุนในบริษัทย่อย	10	-	-	1,209,749,751	1,204,749,876
เงินลงทุนในบริษัทร่วม	11	13,965,917	13,965,917	-	-
เงินลงทุนระยะยาวอื่น	12	33,500,000	22,500,000	22,500,000	22,500,000
อสังหาริมทรัพย์เพื่อการลงทุน	13	22,996,897	24,232,841	15,733,059	16,400,859
ที่ดิน อาคารและอุปกรณ์	14	768,306,535	694,660,946	440,255,368	420,801,681
สินทรัพย์ไม่หมุนเวียนอื่น		22,533,505	24,935,492	2,055,624	2,127,346
<b>รวมสินทรัพย์ไม่หมุนเวียน</b>		<b>1,123,002,854</b>	<b>1,042,024,240</b>	<b>1,704,346,117</b>	<b>1,680,933,789</b>
<b>รวมสินทรัพย์</b>		<b>6,205,693,504</b>	<b>5,933,544,954</b>	<b>4,033,574,858</b>	<b>3,971,360,844</b>

หมายเหตุประกอบงบการเงินเป็นส่วนหนึ่งของงบการเงินนี้

## งบแสดงฐานะการเงิน (ต่อ)

41

บริษัท จุรินทร์ไทยไวร์แอนด์เคเบิล จำกัด (มหาชน) และบริษัทย่อย

ณ วันที่ 31 ธันวาคม 2555

(หน่วย : บาท)

หมายเหตุ	งบการเงินรวม		งบการเงินเฉพาะกิจการ		
	2555	2554	2555	2554	
<b>หนี้สินและส่วนของพวักู้หุ้น</b>					
<b>หนี้สินหมุนเวียน</b>					
เงินกู้ยืมระยะสั้นจากสถาบันการเงิน	15	305,308,440	284,353,200	-	-
เจ้าหนี้ทรัสต์รีซีทีส์	15	908,557,409	1,083,284,231	114,872,226	263,845,697
เจ้าหนี้การค้าและเจ้าหนี้อื่น	16	416,579,004	349,323,125	229,522,576	170,273,341
เงินกู้ยืมระยะสั้นจากบริษัทที่เกี่ยวข้องกัน	7	5,992,951	6,198,262	-	-
ภาษีเงินได้ค้างจ่าย		66,185,179	47,283,700	58,068,259	40,740,766
หนี้สินหมุนเวียนอื่น		55,503,021	45,596,819	46,948,166	32,826,405
<b>รวมหนี้สินหมุนเวียน</b>		<b>1,758,126,004</b>	<b>1,816,039,337</b>	<b>449,411,227</b>	<b>507,686,209</b>
<b>หนี้สินไม่หมุนเวียน</b>					
สำรองผลประโยชน์ระยะยาวของพนักงาน	17	66,108,909	23,672,076	55,630,853	16,800,210
หนี้สินไม่หมุนเวียนอื่น		409,970	4,479,881	709,970	4,489,671
<b>รวมหนี้สินไม่หมุนเวียน</b>		<b>66,518,879</b>	<b>28,151,957</b>	<b>56,340,823</b>	<b>21,289,881</b>
<b>รวมหนี้สิน</b>		<b>1,824,644,883</b>	<b>1,844,191,294</b>	<b>505,752,050</b>	<b>528,976,090</b>
<b>ส่วนของผู้ถือหุ้น</b>					
<b>ทุนเรือนหุ้น</b>					
<b>ทุนจดทะเบียน</b>					
หุ้นสามัญ 397,906,284 หุ้น มูลค่าหุ้นละ 5 บาท		1,989,531,420	1,989,531,420	1,989,531,420	1,989,531,420
ทุนออกจำหน่ายและชำระเต็มมูลค่าแล้ว					
หุ้นสามัญ 397,906,284 หุ้น มูลค่าหุ้นละ 5 บาท		1,989,531,420	1,989,531,420	1,989,531,420	1,989,531,420
ส่วนเกินมูลค่าหุ้นสามัญ		1,105,933,696	1,105,933,696	1,105,933,696	1,105,933,696
<b>กำไรสะสม</b>					
จัดสรรแล้ว-สำรองตามกฎหมาย	18	147,000,000	131,000,000	147,000,000	131,000,000
ยังไม่ได้จัดสรร		1,022,237,641	738,714,849	285,357,692	215,919,638
องค์ประกอบอื่นของส่วนของผู้ถือหุ้น		(7,736,681)	(2,153,660)	-	-
<b>ส่วนของผู้ถือหุ้นของบริษัทฯ</b>		<b>4,256,966,076</b>	<b>3,963,026,305</b>	<b>3,527,822,808</b>	<b>3,442,384,754</b>
ส่วนของผู้มีส่วนได้เสียที่ไม่มีอำนาจควบคุม					
ของบริษัทย่อย		124,082,545	126,327,355	-	-
<b>รวมส่วนของผู้ถือหุ้น</b>		<b>4,381,048,621</b>	<b>4,089,353,660</b>	<b>3,527,822,808</b>	<b>3,442,384,754</b>
<b>รวมหนี้สินและส่วนของผู้ถือหุ้น</b>		<b>6,205,693,504</b>	<b>5,933,544,954</b>	<b>4,033,574,858</b>	<b>3,971,360,844</b>

หมายเหตุประกอบงบการเงินเป็นส่วนหนึ่งของงบการเงินนี้

## งบกำไรขาดทุน

บริษัท จรุงไทยไวร์แอนด์เคเบิล จำกัด (มหาชน) และบริษัทย่อย

สำหรับปีสิ้นสุดวันที่ 31 ธันวาคม 2555

(หน่วย : บาท)

หมายเหตุ	งบการเงินรวม		งบการเงินเฉพาะกิจการ	
	2555	2554	2555	2554
<b>รายได้</b>				
รายได้จากการขาย	7,283,833,329	7,574,468,005	3,489,833,118	3,316,317,961
รายได้อื่น				
ดอกเบี๋ยรับ	31,497,422	34,239,800	8,813,559	7,767,895
กำไรจากอัตราแลกเปลี่ยน	60,360,497	-	20,838,897	-
รายได้ค่าธรรมเนียมการจัดการ	-	-	38,114,745	40,794,985
เงินปันผลรับ	3,375,000	3,375,000	15,375,000	79,084,932
เงินชดเชยความเสียหายจากอุทกภัย	149,087,283	-	-	-
อื่นๆ	8,873,011	9,630,720	20,334,221	20,842,958
<b>รวมรายได้</b>	<b>7,537,026,542</b>	<b>7,621,713,525</b>	<b>3,593,309,540</b>	<b>3,464,808,731</b>
<b>ค่าใช้จ่าย</b>				
ต้นทุนขาย	6,542,544,029	6,801,135,301	2,941,217,931	2,921,562,986
ค่าเผื่อการลดลงของมูลค่าสินค้าคงเหลือ (โอนกลับ)	(135,683,235)	155,630,117	(16,911,595)	23,796,954
รวมต้นทุนขาย	6,406,860,794	6,956,765,418	2,924,306,336	2,945,359,940
ค่าใช้จ่ายในการขาย	131,137,814	131,319,245	91,238,846	80,794,216
ค่าใช้จ่ายในการบริหาร	297,302,874	238,861,956	157,100,410	133,844,361
ค่าใช้จ่ายอื่น				
โอนกลับค่าเผื่อหนี้สงสัยจะสูญ	(12,974,539)	(56,200,117)	(3,352,995)	(543,025)
ขาดทุนจากการจำหน่ายเงินลงทุนระยะยาวอื่น	-	2,067,207	-	-
ขาดทุนจากการด้อยค่าของที่ดิน อาคารและอุปกรณ์ (โอนกลับ)	(780,000)	780,000	-	-
<b>รวมค่าใช้จ่าย</b>	<b>6,821,546,943</b>	<b>7,273,593,709</b>	<b>3,169,292,597</b>	<b>3,159,455,492</b>
<b>กำไรก่อนค่าใช้จ่ายทางการเงิน</b>				
<b>    และค่าใช้จ่ายภาษีเงินได้</b>				
ค่าใช้จ่ายทางการเงิน	715,479,599	348,119,816	424,016,943	305,353,239
ค่าใช้จ่ายทางการเงิน	(48,952,027)	(49,901,036)	(6,883,080)	(7,226,417)
<b>กำไรก่อนค่าใช้จ่ายภาษีเงินได้</b>	<b>666,527,572</b>	<b>298,218,780</b>	<b>417,133,863</b>	<b>298,126,822</b>
ค่าใช้จ่ายภาษีเงินได้	(128,346,164)	(123,930,258)	(99,218,426)	(80,925,529)
<b>กำไรสำหรับปี</b>	<b>538,181,408</b>	<b>174,288,522</b>	<b>317,915,437</b>	<b>217,201,293</b>
<b>การแบ่งปันกำไร</b>				
ส่วนที่เป็นของผู้ถือหุ้นของบริษัทฯ	532,000,175	168,740,944	317,915,437	217,201,293
ส่วนที่เป็นของผู้มีส่วนได้เสียที่ไม่มีอำนาจควบคุมของบริษัทย่อย	6,181,233	5,547,578		
	538,181,408	174,288,522		
<b>กำไรต่อหุ้น</b>				
กำไรต่อหุ้นขั้นพื้นฐาน				
กำไรส่วนที่เป็นของผู้ถือหุ้นของบริษัทฯ	1.34	0.42	0.80	0.55

หมายเหตุประกอบงบการเงินเป็นส่วนหนึ่งของงบการเงินนี้

## งบกำไรขาดทุนเบ็ดเสร็จ

บริษัท จุรินทร์ไทยไวร์แอนด์เคเบิล จำกัด (มหาชน) และบริษัทย่อย

สำหรับปีสิ้นสุดวันที่ 31 ธันวาคม 2555

(หน่วย : บาท)

หมายเหตุ	งบการเงินรวม		งบการเงินเฉพาะกิจการ	
	2555	2554	2555	2554
กำไรสำหรับปี	538,181,408	174,288,522	317,915,437	217,201,293
กำไรขาดทุนเบ็ดเสร็จอื่น:				
ผลขาดทุนจากการประมาณการตามหลัก				
คณิตศาสตร์ประกันภัย	17 (33,525,039)	-	(33,525,039)	-
ผลต่างของอัตราแลกเปลี่ยนจากการแปลงค่า				
งบการเงินที่เป็นเงินตราต่างประเทศ	(6,009,064)	24,679,761	-	-
กำไรขาดทุนเบ็ดเสร็จอื่นสำหรับปี	(39,534,103)	24,679,761	(33,525,039)	-
กำไรขาดทุนเบ็ดเสร็จรวมสำหรับปี	498,647,305	198,968,283	284,390,398	217,201,293
การแบ่งปันกำไรขาดทุนเบ็ดเสร็จรวม				
ส่วนที่เป็นของผู้ถือหุ้นของบริษัทฯ	492,892,115	191,670,910	284,390,398	217,201,293
ส่วนที่เป็นของผู้มีส่วนได้เสียที่ไม่มีอำนาจควบคุม				
ของบริษัทย่อย	5,755,190	7,297,373	-	-
	498,647,305	198,968,283	284,390,398	217,201,293

หมายเหตุประกอบงบการเงินเป็นส่วนหนึ่งของงบการเงินนี้

## งบแสดงการเปลี่ยนแปลงส่วนของผู้ถือหุ้น

บริษัท จูจู่ไทยไวร์เอนด์เคเบิล จำกัด (มหาชน) และบริษัทย่อย

สำหรับปีสิ้นสุดในวันที่ 31 ธันวาคม 2555

(หน่วย : บาท)

## งบการเงินรวม

	ส่วนของผู้ถือหุ้นของบริษัทฯ						ส่วนของผู้ถือหุ้น รวม
	ทุนเรือนหุ้น ที่ออกและ ชำระแล้ว	ส่วนเกินมูลค่า หุ้นสามัญ	กำไรสะสม		องค์ประกอบอื่นของ ส่วนของผู้ถือหุ้น		
			กำไรสะสม จัดสรรแล้ว	กำไรสะสม ยังไม่จัดสรร	กำไรขาดทุนเบ็ดเสร็จอื่น	ผลต่างจากการแปลงค่า งบการเงินที่เป็นเงินตรา ต่างประเทศ	
						รวม ส่วนของผู้ถือหุ้น	
<b>ยอดคงเหลือ ณ วันที่ 1 มกราคม 2554</b>	1,989,531,420	1,105,933,696	120,000,000	779,821,299	(25,083,626)	3,970,202,789	4,089,232,771
เงินปันผลจ่าย (หมายเหตุ 25)	-	-	-	(198,847,394)	-	(198,847,394)	(198,847,394)
กำไรขาดทุนเบ็ดเสร็จรวมสำหรับปี	-	-	-	168,740,944	22,929,966	191,670,910	198,968,283
โอนกำไรสะสมที่ยังไม่ได้จัดสรรเป็น สำรองตามกฎหมาย	-	-	11,000,000	(11,000,000)	-	-	-
<b>ยอดคงเหลือ ณ วันที่ 31 ธันวาคม 2554</b>	1,989,531,420	1,105,933,696	131,000,000	738,714,849	(2,153,660)	3,963,026,305	4,089,353,660
<b>ยอดคงเหลือ ณ วันที่ 1 มกราคม 2555</b>	1,989,531,420	1,105,933,696	131,000,000	738,714,849	(2,153,660)	3,963,026,305	4,089,353,660
เงินปันผลจ่าย (หมายเหตุ 25)	-	-	-	(198,952,344)	-	(198,952,344)	(198,952,344)
กำไรขาดทุนเบ็ดเสร็จรวมสำหรับปี	-	-	-	498,475,136	(5,583,021)	492,892,115	498,647,305
โอนกำไรสะสมที่ยังไม่ได้จัดสรรเป็น สำรองตามกฎหมาย	-	-	16,000,000	(16,000,000)	-	-	-
ส่วนของผู้ถือหุ้นได้เสียที่ไม่มีอำนาจควบคุม ของบริษัทย่อยลดลงจากเงินปันผลจ่าย	-	-	-	-	-	-	-
<b>ยอดคงเหลือ ณ วันที่ 31 ธันวาคม 2555</b>	1,989,531,420	1,105,933,696	147,000,000	1,022,237,641	(7,736,681)	4,256,966,076	4,381,048,621

หมายเหตุประกอบงบการเงินเป็นส่วนหนึ่งของงบการเงินนี้

## งบแสดงการเปลี่ยนแปลงส่วนของผู้ถือหุ้น (ต่อ)

บริษัท จุventusไทยอินเตอร์เนชันแนล จำกัด (มหาชน) และบริษัทย่อย

สำหรับปีสิ้นสุดในวันที่ 31 ธันวาคม 2555

(หน่วย : บาท)

### งบการเงินเฉพาะกิจการ

	ทุนเรือนหุ้น ที่ออกและชำระแล้ว	ส่วนเกินมูลค่า หุ้นสามัญ	กำไรสะสม		รวมส่วนของ ผู้ถือหุ้น
			จัดสรรแล้ว	ยังไม่จัดสรร	
<b>ยอดคงเหลือ ณ วันที่ 1 มกราคม 2554</b>	1,989,531,420	1,105,933,696	120,000,000	208,565,739	3,424,030,855
เงินปันผลจ่าย (หมายเหตุ 25)	-	-	-	(198,847,394)	(198,847,394)
กำไรขาดทุนเบ็ดเสร็จรวมสำหรับปี	-	-	-	217,201,293	217,201,293
โอนกำไรสะสมที่ยังไม่ได้จัดสรรเป็นสำรองตามกฎหมาย	-	-	11,000,000	(11,000,000)	-
<b>ยอดคงเหลือ ณ วันที่ 31 ธันวาคม 2554</b>	1,989,531,420	1,105,933,696	131,000,000	215,919,638	3,442,384,754
<b>ยอดคงเหลือ ณ วันที่ 1 มกราคม 2555</b>	1,989,531,420	1,105,933,696	131,000,000	215,919,638	3,442,384,754
เงินปันผลจ่าย (หมายเหตุ 25)	-	-	-	(198,952,344)	(198,952,344)
กำไรขาดทุนเบ็ดเสร็จรวมสำหรับปี	-	-	-	284,390,398	284,390,398
โอนกำไรสะสมที่ยังไม่ได้จัดสรรเป็นสำรองตามกฎหมาย	-	-	16,000,000	(16,000,000)	-
<b>ยอดคงเหลือ ณ วันที่ 31 ธันวาคม 2555</b>	1,989,531,420	1,105,933,696	147,000,000	285,357,692	3,527,822,808

หมายเหตุประกอบงบการเงินเป็นส่วนหนึ่งของงบการเงินนี้

## งบกระแสเงินสด

บริษัท จรุงไทยไวร์แอนด์เคเบิล จำกัด (มหาชน) และบริษัทย่อย

สำหรับปีสิ้นสุดวันที่ 31 ธันวาคม 2555

(หน่วย : บาท)

	งบการเงินรวม		งบการเงินเฉพาะกิจการ	
	2555	2554	2555	2554
<b>กระแสเงินสดจากกิจกรรมดำเนินงาน</b>				
กำไรก่อนภาษี	666,527,572	298,218,780	417,133,863	298,126,822
รายการปรับกระทบยอดกำไรก่อนภาษีเป็นเงินสดรับ (จ่าย)				
จากกิจกรรมดำเนินงาน				
รายได้เงินปันผล	(3,375,000)	(3,375,000)	(15,375,000)	(79,084,932)
เงินชดเชยความเสียหายจากอุทกภัย	(149,087,283)	-	-	-
ค่าเสื่อมราคาและค่าตัดจำหน่าย	101,643,459	117,433,829	52,283,554	52,695,418
โอนกลับค่าเผื่อนั้นสงสัยจะสูญ	(12,974,539)	(56,200,117)	(3,352,995)	(543,025)
ค่าเผื่อการลดลงของมูลค่าสินค้าคงเหลือ (โอนกลับ)	(135,683,235)	155,630,117	(16,911,595)	23,796,954
ขาดทุนจากสัญญาขายสินค้า	676,792	-	676,792	-
โอนกลับค่าเผื่อการด้อยค่าของเงินลงทุนระยะยาวอื่น	(1,580,220)	-	(1,580,220)	-
ขาดทุนจากการจำหน่ายเงินลงทุนระยะยาวอื่น	-	2,067,207	-	-
กำไรจากการจำหน่ายที่ดิน อาคารและอุปกรณ์	(472,981)	(1,019,798)	(1,295,612)	(718,580)
ขาดทุนจากการด้อยค่าของที่ดิน อาคารและอุปกรณ์ (โอนกลับ)	(780,000)	780,000	-	-
ขาดทุนจากการด้อยค่าของอสังหาริมทรัพย์เพื่อการลงทุน	667,800	-	667,800	-
สำรองผลประโยชน์ระยะยาวของพนักงาน	40,679,357	30,600,826	33,528,889	19,198,221
ขาดทุน (กำไร) จากอัตราแลกเปลี่ยนที่ยังไม่เกิดขึ้นจริง	(2,648,226)	49,495,295	(224,019)	11,448,382
ดอกเบี้ยรับ	(31,497,422)	(34,239,800)	(8,813,559)	(7,767,895)
ค่าใช้จ่ายดอกเบี้ย	37,656,152	43,024,796	5,646,614	6,913,028
กำไรจากการดำเนินงานก่อนการเปลี่ยนแปลงในสินทรัพย์				
และหนี้สินดำเนินงาน	509,752,226	602,416,135	462,384,512	324,064,393
สินทรัพย์ดำเนินงาน (เพิ่มขึ้น) ลดลง				
ลูกหนี้การค้าและลูกหนี้อื่น	(346,276,822)	897,049,772	(93,208,455)	126,423,080
สินค้าคงเหลือ	181,119,720	(162,749,117)	(108,554,895)	31,309,488
สินทรัพย์หมุนเวียนอื่น	60,128,662	(74,252,674)	47,677,796	(39,036,300)
หนี้สินดำเนินงานเพิ่มขึ้น (ลดลง)				
เจ้าหนี้การค้าและเจ้าหนี้อื่น	67,286,981	(346,656,065)	59,247,723	(207,906,747)
หนี้สินหมุนเวียนอื่น	11,587,364	(13,620,950)	16,087,457	8,279,149
เงินสดจากกิจกรรมดำเนินงาน	483,598,131	902,187,101	383,634,138	243,133,063
จ่ายผลประโยชน์ระยะยาวของพนักงาน	(31,767,563)	(6,928,750)	(28,223,285)	(2,398,011)
จ่ายดอกเบี้ย	(39,919,083)	(42,219,283)	(5,718,060)	(6,897,898)
จ่ายภาษีเงินได้	(109,444,729)	(168,388,437)	(81,890,933)	(78,576,017)
เงินสดจากกิจกรรมดำเนินงานก่อนเงินชดเชย				
ความเสียหายจากอุทกภัย	302,466,756	684,650,631	267,801,860	155,261,137
เงินสดรับจากเงินชดเชยความเสียหายจากอุทกภัย	109,087,283	-	-	-
<b>เงินสดสุทธิจากกิจกรรมดำเนินงาน</b>	<b>411,554,039</b>	<b>684,650,631</b>	<b>267,801,860</b>	<b>155,261,137</b>

หมายเหตุประกอบงบการเงินเป็นส่วนหนึ่งของงบการเงินนี้



บริษัท จุรินทร์ไทยไวร์แอนด์เคเบิล จำกัด (มหาชน) และบริษัทย่อย

สำหรับปีสิ้นสุดวันที่ 31 ธันวาคม 2555

(หน่วย : บาท)

	งบการเงินรวม		งบการเงินเฉพาะกิจการ	
	2555	2554	2555	2554
<b>กระแสเงินสดจากกิจกรรมลงทุน</b>				
เงินลงทุนชั่วคราวเพิ่มขึ้น	(110,000,000)	(80,000,000)	(100,000,000)	-
เงินฝากธนาคารที่มีภาระค้ำประกันลดลง	29,044	-	-	-
เงินลงทุนในบริษัทย่อยเพิ่มขึ้น	-	-	(4,999,875)	-
เงินลงทุนระยะยาวอื่น (เพิ่มขึ้น) ลดลง	(9,419,780)	-	1,580,220	-
ซื้อที่ดิน อาคารและอุปกรณ์	(176,324,581)	(62,959,244)	(71,787,713)	(44,626,992)
ดอกเบี้ยรับ	31,963,089	32,307,487	8,332,271	7,788,363
เงินปันผลรับ	3,375,000	3,375,000	15,375,000	79,084,932
เงินสดรับจากการจำหน่ายเงินลงทุนระยะยาวอื่น	-	710,603	-	-
เงินสดรับจากการจำหน่ายที่ดิน อาคารและอุปกรณ์	2,547,775	1,099,542	1,415,003	736,275
สินทรัพย์อื่น (เพิ่มขึ้น) ลดลง	180,337	(2,159,071)	2,803	(2,058,878)
<b>เงินสดสุทธิจาก (ใช้ไปใน) กิจกรรมลงทุน</b>	<b>(257,649,116)</b>	<b>(107,625,683)</b>	<b>(150,082,291)</b>	<b>40,923,700</b>
<b>กระแสเงินสดจากกิจกรรมจัดหาเงิน</b>				
เงินกู้ยืมระยะสั้นจากสถาบันการเงินเพิ่มขึ้น	20,955,240	82,970,909	-	-
เจ้าหน้าที่สมัครที่เพิ่มขึ้น (ลดลง)	(167,066,129)	(155,888,758)	(148,747,940)	29,866,193
จ่ายชำระหนี้ระยะสั้นจากบริษัทที่เกี่ยวข้องกัน	-	(116,025,000)	-	-
จ่ายชำระหนี้ตามสัญญาเช่าทางการเงิน	(4,069,911)	(6,845,591)	(6,350,743)	(6,568,616)
เงินปันผลจ่ายให้กับผู้มีส่วนได้เสียที่ไม่มีอำนาจควบคุม ของบริษัทย่อย	(8,000,000)	-	-	-
จ่ายเงินปันผล	(198,952,344)	(198,847,394)	(198,952,344)	(198,847,394)
<b>เงินสดสุทธิใช้ไปในกิจกรรมจัดหาเงิน</b>	<b>(357,133,144)</b>	<b>(394,635,834)</b>	<b>(354,051,027)</b>	<b>(175,549,817)</b>
<b>ผลต่างจากการแปลงค่าทางการเงินเพิ่มขึ้น (ลดลง)</b>	<b>(3,579,804)</b>	<b>13,300,953</b>	<b>-</b>	<b>-</b>
<b>เงินสดและรายการเทียบเท่าเงินสดเพิ่มขึ้น (ลดลง) สุทธิ</b>	<b>(206,808,025)</b>	<b>195,690,067</b>	<b>(236,331,458)</b>	<b>20,635,020</b>
กำไรจากอัตราแลกเปลี่ยนที่ยังไม่เกิดขึ้นจริง				
สำหรับเงินสดและรายการเทียบเท่าเงินสด	581,777	298,329	-	-
เงินสดและรายการเทียบเท่าเงินสดต้นปี	1,368,357,304	1,172,368,908	528,011,404	507,376,384
<b>เงินสดและรายการเทียบเท่าเงินสดปลายปี</b>	<b>1,162,131,056</b>	<b>1,368,357,304</b>	<b>291,679,946</b>	<b>528,011,404</b>

หมายเหตุประกอบงบการเงินเป็นส่วนหนึ่งของงบการเงินนี้

## หมายเหตุประกอบงบการเงินรวม

บริษัท จุรินทร์ไทยไวร์แอนด์เคเบิล จำกัด (มหาชน) และบริษัทย่อย

สำหรับปีสิ้นสุดวันที่ 31 ธันวาคม 2555

### 1. ข้อมูลทั่วไป

บริษัท จุรินทร์ไทยไวร์แอนด์เคเบิล จำกัด (มหาชน) (“บริษัทฯ”) เป็นบริษัทมหาชน ซึ่งจัดตั้งและมีภูมิลำเนาในประเทศไทย โดยมีบริษัท แปซิฟิค อีเล็กทริกไวร์แอนด์เคเบิล จำกัด ซึ่งเป็นบริษัทที่จดทะเบียนจัดตั้งในประเทศไต้หวันเป็นบริษัทใหญ่ของกลุ่มบริษัท ธุรกิจหลักของบริษัทฯ คือ การผลิตและจำหน่ายสายไฟฟ้า สายเคเบิล และสายโทรศัพท์ ที่อยู่ตามที่ตั้งทะเบียนของบริษัทฯ อยู่ที่ 589/71 อาคารเซ็นทรัลซิตีทาวเวอร์ ชั้นที่ 12 เถ ถนนบางนา-ตราด แขวงบางนา เขตบางนา กรุงเทพมหานคร

### 2. เกณฑ์ในการจัดทำงบการเงิน

2.1 งบการเงินนี้จัดทำขึ้นตามมาตรฐานการบัญชีที่กำหนดในพระราชบัญญัติวิชาชีพบัญชี พ.ศ. 2547 โดยแสดงรายการในงบการเงินตามข้อกำหนดในประกาศกรมพัฒนาธุรกิจการค้าลงวันที่ 28 กันยายน 2554 ออกตามความในพระราชบัญญัติการบัญชี พ.ศ. 2543

งบการเงินฉบับภาษาไทยเป็นงบการเงินฉบับที่บริษัทฯ ใช้เป็นทางการตามกฎหมาย งบการเงินฉบับภาษาอังกฤษแปลจากงบการเงินฉบับภาษาไทยนี้

งบการเงินนี้ได้จัดทำขึ้นโดยใช้เกณฑ์ราคาทุนเดิมเว้นแต่จะได้เปิดเผยเป็นอย่างอื่นในนโยบายการบัญชี

#### 2.2 เกณฑ์ในการจัดทำงบการเงินรวม

ก) งบการเงินรวมนี้ได้จัดทำขึ้นโดยรวมงบการเงินของบริษัท จุรินทร์ไทยไวร์แอนด์เคเบิล จำกัด (มหาชน) (ซึ่งต่อไปนี้จะเรียกว่า “บริษัทฯ”) และบริษัทย่อย (ซึ่งต่อไปนี้จะเรียกว่า “บริษัทย่อย”) ดังต่อไปนี้

ชื่อบริษัท	ลักษณะธุรกิจ	จัดตั้งขึ้น ในประเทศไทย	อัตราร้อยละ ของการถือหุ้น	
			2555 ร้อยละ	2554 ร้อยละ
บริษัท ซีทีดับบลิว เบต้า จำกัด	ธุรกิจร่วมลงทุน	ไทย	100	100
บริษัท สยามไฟเบอร์ อีออปติกส์ จำกัด	ผลิตและจำหน่ายสายเคเบิลใยแก้วนำแสง	ไทย	60	60
บริษัท สยาม แปซิฟิค อีเล็กทริก ไวร์ แอนด์ เคเบิล จำกัด	ผลิตและจำหน่ายสายเคเบิล สายโทรศัพท์ สายไฟฟ้า และลวดอาบนํ้ายา	ไทย	100	100
บริษัท แปซิฟิค-ไทย อีเล็กทริก ไวร์ แอนด์ เคเบิล จำกัด (ถือหุ้นโดยบริษัทย่อย)	หยุดดำเนินกิจการ	ไทย	100	100
บริษัท เชียงไฮ้ ยะหยาง อีเล็กทริก จำกัด (ถือหุ้นโดยบริษัทย่อยร้อยละ 78)	ผลิตและจำหน่ายลวดทองแดงอาบนํ้ายา	จีน	93	93
บริษัท ดับเบิลดี เคเบิล จำกัด	ยังไม่เริ่มดำเนินกิจการ	ไทย	100	-

ข) บริษัทฯ นำงบการเงินของบริษัทย่อยมารวมในการจัดทำงบการเงินรวมตั้งแต่วันที่บริษัทฯ มีอำนาจในการควบคุมบริษัทย่อย จนถึงวันที่บริษัทฯ สิ้นสุดการควบคุมบริษัทย่อยนั้น

ค) งบการเงินของบริษัทย่อยได้จัดทำขึ้นโดยใช้นโยบายการบัญชีที่สำคัญเช่นเดียวกันกับของบริษัทฯ

ง) งบการเงินของบริษัทเชียงไฮ้ ยะหยาง อีเล็กทริก จำกัด ซึ่งเป็นบริษัทย่อยในต่างประเทศที่ได้นำมาจัดทำงบการเงินรวมตรวจสอบโดยผู้สอบบัญชีอื่นในต่างประเทศ ณ วันที่ 31 ธันวาคม 2555 และ 2554 งบการเงินของบริษัทย่อยดังกล่าวมีสินทรัพย์รวมเป็นเงิน 622 ล้านบาท และ 575 ล้านบาทตามลำดับ และมีรายได้รวมและขาดทุนสำหรับปีสิ้นสุดวันที่ 31 ธันวาคม 2555 จำนวน 1,322 ล้านบาท และ 10 ล้านบาทตามลำดับ (สำหรับปีสิ้นสุดวันที่ 31 ธันวาคม 2554 มีรายได้รวมจำนวน 1,419 ล้านบาทและกำไรสำหรับปีจำนวน 3 ล้านบาทตามลำดับ)

จ) สิ้นทรัพย์และหนี้สินตามงบการเงินของบริษัทย่อยซึ่งจัดตั้งในต่างประเทศแปลงค่าเป็นเงินบาทโดยใช้อัตราแลกเปลี่ยน ณ วันสิ้นรอบระยะเวลารายงาน ส่วนรายได้และค่าใช้จ่ายแปลงค่าเป็นเงินบาทโดยใช้อัตราแลกเปลี่ยนถัวเฉลี่ยรายเดือน ผลต่างซึ่งเกิดขึ้นจากการแปลงค่าดังกล่าวแสดงไว้เป็นรายการ “ผลต่างจากการแปลงค่างบการเงินที่เป็นเงินตราต่างประเทศ” ในงบแสดงการเปลี่ยนแปลง ส่วนของผู้ถือหุ้น

ฉ) ยอดคงค้างระหว่างบริษัทฯ และบริษัทย่อย รายการค้าระหว่างกันที่มีสาระสำคัญได้ถูกตัดออกจากงบการเงินรวมนี้แล้ว

ช) ส่วนของผู้มีส่วนได้เสียที่ไม่มีอำนาจควบคุม คือ จำนวนกำไรหรือขาดทุนและสินทรัพย์สุทธิของบริษัทย่อยส่วนที่ไม่ได้เป็นของบริษัทฯ และแสดงเป็นรายการแยกต่างหากในส่วนของกำไรหรือขาดทุนรวมและส่วนของผู้ถือหุ้นในงบแสดงฐานะการเงินรวม

ซ) เมื่อวันที่ 8 มิถุนายน 2555 ที่ประชุมคณะกรรมการของบริษัทฯ ได้มีมติให้จัดตั้งบริษัท ดับเบิลดี เคเบิล จำกัด เป็นบริษัทย่อยของบริษัทฯ โดยมีสัดส่วนการถือหุ้นร้อยละ 100 บริษัทย่อยดังกล่าวมีทุนจดทะเบียนจำนวน 20 ล้านบาท และได้จดทะเบียนจัดตั้งบริษัทเรียบร้อยแล้วเมื่อวันที่ 30 สิงหาคม 2555

2.3 บริษัทฯ จัดทำงบการเงินเฉพาะกิจการเพื่อประโยชน์ต่อสาธารณะโดยแสดงเงินลงทุนในบริษัทย่อย และบริษัทร่วมตามวิธีราคาทุน

### 3. มาตรฐานการบัญชีใหม่ที่ยังไม่มีผลบังคับใช้

สภาวิชาชีพบัญชีได้ออกมาตรฐานการบัญชีฉบับปรับปรุงและมาตรฐานการบัญชีใหม่ซึ่งมีผลบังคับใช้สำหรับรอบระยะเวลาบัญชีที่เริ่มในหรือหลังวันที่ 1 มกราคม 2556 ตามรายละเอียดข้างล่างนี้

#### มาตรฐานการบัญชี

ฉบับที่ 12

ภาษีเงินได้

ฉบับที่ 20 (ปรับปรุง 2552)

การบัญชีสำหรับเงินอุดหนุนจากรัฐบาลและการเปิดเผยข้อมูลเกี่ยวกับความช่วยเหลือจากรัฐบาล

ฉบับที่ 21 (ปรับปรุง 2552)

ผลกระทบจากการเปลี่ยนแปลงของอัตราแลกเปลี่ยนเงินตราต่างประเทศ

#### มาตรฐานการรายงานทางการเงิน

ฉบับที่ 8

ส่วนงานดำเนินงาน

#### การตีความมาตรฐานการบัญชี

ฉบับที่ 10

ความช่วยเหลือจากรัฐบาล - กรณีที่ไม่มีมีความเกี่ยวข้องอย่างเฉพาะเจาะจงกับกิจกรรมดำเนินงาน

ฉบับที่ 21

ภาษีเงินได้ - การได้รับประโยชน์จากสินทรัพย์ที่ไม่ได้คิด ค่าเสื่อมราคาใหม่ที่ราคาใหม่

ฉบับที่ 25

ภาษีเงินได้ - การเปลี่ยนแปลงสถานภาพทางภาษีของกิจการหรือของผู้ถือหุ้น

ฝ่ายบริหารของบริษัทฯ และบริษัทย่อยเชื่อว่ามาตรฐานการบัญชีข้างต้นจะไม่มีผลกระทบต่ออย่างเป็นทางการเงินเมื่อนำมาถือปฏิบัติ ยกเว้นมาตรฐานการบัญชีเรื่องภาษีเงินได้ตามรายละเอียดดังนี้

#### มาตรฐานการบัญชี ฉบับที่ 12 เรื่อง ภาษีเงินได้

มาตรฐานการบัญชีฉบับนี้กำหนดให้กิจการระบุผลแตกต่างชั่วคราวที่เกิดจากความแตกต่างของมูลค่าสินทรัพย์และหนี้สินระหว่างเกณฑ์ทางบัญชีและภาษีอากร เพื่อรับรู้ผลกระทบทางภาษีเป็นสินทรัพย์หรือหนี้สินภาษีเงินได้รอการตัดบัญชีตามหลักเกณฑ์ที่กำหนด ฝ่ายบริหารของบริษัทฯ คาดว่าการนำมาตรฐานการบัญชีดังกล่าวมาใช้ จะมีผลทำให้กำไรสะสมและองค์ประกอบอื่นของส่วนของผู้ถือหุ้นที่ยกมาต้นปี 2556 ของบริษัทฯ และบริษัทย่อยมีจำนวนเพิ่มขึ้นรวมประมาณ 50 ล้านบาท (เฉพาะบริษัทฯ : ประมาณ 24 ล้านบาท)

นอกจากนี้ สภาวิชาชีพบัญชีได้ออกประกาศสภาวิชาชีพบัญชี ฉบับที่ 30/2555 - 34/2555 ซึ่งลงประกาศในราชกิจจานุเบกษา เมื่อวันที่ 17 มกราคม 2556 ให้ใช้แนวปฏิบัติทางบัญชีและการตีความมาตรฐานการบัญชี ดังต่อไปนี้

	<u>วันที่มีผลบังคับใช้</u>
แนวปฏิบัติทางบัญชีเกี่ยวกับการโอนและการรับโอนสินทรัพย์ทางการเงิน	1 มกราคม 2556
การตีความมาตรฐานการบัญชี	
ฉบับที่ 29 การเปิดเผยข้อมูลของข้อตกลงสัมปทานบริการ	1 มกราคม 2557
การตีความมาตรฐานการรายงานทางการเงิน	
ฉบับที่ 4 การประเมินว่าข้อตกลงประกอบด้วยสัญญาเช่าหรือไม่	1 มกราคม 2557
ฉบับที่ 12 ข้อตกลงสัมปทานบริการ	1 มกราคม 2557
ฉบับที่ 13 โปรแกรมสิทธิพิเศษแก่ลูกค้า	1 มกราคม 2557

ฝ่ายบริหารของบริษัทฯ ได้ประเมินแล้วเห็นว่าแนวปฏิบัติทางบัญชี การตีความมาตรฐานการบัญชีและการตีความมาตรฐานการรายงานทางการเงินข้างต้น ไม่เกี่ยวเนื่องกับธุรกิจของบริษัทฯ

#### 4. นโยบายการบัญชีที่สำคัญ

##### 4.1 การรับรู้รายได้

###### **ขายสินค้า**

รายได้จากการขายสินค้ารับรู้เมื่อบริษัทฯ และบริษัทย่อยได้โอนความเสี่ยงและผลตอบแทนที่มีนัยสำคัญของความเป็นเจ้าของสินค้าให้กับผู้ซื้อแล้ว รายได้จากการขายแสดงมูลค่าตามราคาในใบกำกับสินค้าโดยไม่รวมภาษีมูลค่าเพิ่ม สำหรับสินค้าที่ได้ส่งมอบหลังจากหักส่วนลดแล้ว

###### **ดอกเบี้ยรับ**

ดอกเบี้ยรับถือเป็นรายได้ตามเกณฑ์คงค้างโดยคำนึงถึงอัตราผลตอบแทนที่แท้จริง

###### **เงินปันผลรับ**

เงินปันผลรับถือเป็นรายได้เมื่อบริษัทฯ มีสิทธิในการรับเงินปันผล

##### 4.2 เงินสดและรายการเทียบเท่าเงินสด

เงินสดและรายการเทียบเท่าเงินสด หมายถึง เงินสดและเงินฝากธนาคาร และเงินลงทุนระยะสั้นที่มีสภาพคล่องสูง ซึ่งถึงกำหนดจ่ายคืนภายในระยะเวลาไม่เกิน 3 เดือนนับจากวันที่ได้มาและไม่มีข้อจำกัดในการเบิกใช้

##### 4.3 ลูกหนี้การค้าและลูกหนี้อื่น

ลูกหนี้การค้าและลูกหนี้อื่นแสดงมูลค่าตามจำนวนมูลค่าสุทธิที่จะได้รับ บริษัทฯ และบริษัทย่อยบันทึกค่าเผื่อหนี้สงสัยจะสูญสำหรับผลขาดทุนโดยประมาณที่อาจเกิดขึ้นจากการเก็บเงินจากลูกหนี้ไม่ได้ ซึ่งโดยทั่วไปพิจารณาจากประสบการณ์การเก็บเงินและการวิเคราะห์อายุหนี้

##### 4.4 สินค้าคงเหลือ

สินค้าสำเร็จรูปและสินค้าระหว่างผลิตแสดงมูลค่าตามราคาทุนถัวเฉลี่ยหรือมูลค่าสุทธิที่จะได้รับแล้วแต่ราคาใดจะต่ำกว่าราคาทุนดังกล่าวหมายถึงต้นทุนในการผลิตทั้งหมดรวมทั้งค่าไถ่ห่วยโรงงานด้วย

วัตถุดิบและวัสดุโรงงานแสดงมูลค่าตามราคาทุนถัวเฉลี่ยหรือมูลค่าสุทธิที่จะได้รับแล้วแต่ราคาใดจะต่ำกว่า และจะถือเป็นส่วนหนึ่งของต้นทุนการผลิตเมื่อมีการเบิกใช้

##### 4.5 เงินลงทุน

ก) เงินลงทุนในหลักทรัพย์เพื่อขายแสดงตามมูลค่ายุติธรรม การเปลี่ยนแปลงในมูลค่ายุติธรรมของหลักทรัพย์ดังกล่าวบันทึกในกำไรขาดทุนเบ็ดเสร็จ และจะบันทึกในส่วนของกำไรหรือขาดทุนเมื่อได้จำหน่ายหลักทรัพย์นั้นออกไป นอกจากนี้ บริษัทฯ และบริษัทย่อยบันทึกผลขาดทุนจากการด้อยค่าของเงินลงทุนในหลักทรัพย์เพื่อขายในกำไรขาดทุน เมื่อฝ่ายบริหารใช้ดุลยพินิจในการพิจารณาว่ามูลค่ายุติธรรมของเงินลงทุนดังกล่าวได้ลดลงอย่างมีสาระสำคัญและเป็นเวลานานหรือเมื่อมีข้อบ่งชี้ของการด้อยค่า

ข) เงินลงทุนในตราสารหนี้ที่จะถือจนครบกำหนดแสดงมูลค่าตามวิธีราคาทุนตัดจำหน่าย บริษัทฯ ตัดบัญชีส่วนเกิน/รับรู้ส่วนต่ำกว่ามูลค่าตราสารหนี้ตามอัตราดอกเบี้ยที่แท้จริง ซึ่งจำนวนที่ตัดจำหน่าย/รับรู้นี้จะแสดงเป็นรายการปรับกับดอกเบี้ยรับ

ค) เงินลงทุนในตราสารหนี้ที่ไม่อยู่ในความต้องการของตลาดถือเป็นเงินลงทุนทั่วไป ซึ่งแสดงในราคาทุนสุทธิจากค่าเผื่อการด้อยค่า (ถ้ามี)

ง) เงินลงทุนในบริษัทร่วมที่แสดงอยู่ในงบการเงินรวมแสดงมูลค่าตามวิธีส่วนได้เสีย

จ) เงินลงทุนในบริษัทย่อย และบริษัทร่วมที่แสดงอยู่ในงบการเงินเฉพาะกิจการแสดงมูลค่าตามวิธีราคาทุนสุทธิจากค่าเผื่อการด้อยค่า (ถ้ามี)

มูลค่ายุติธรรมของหลักทรัพย์ในความต้องการของตลาดคำนวณจากราคาเสนอซื้อหลังสุด ณ สิ้นวันทำการสุดท้ายของปี ส่วนมูลค่ายุติธรรมของตราสารหนี้คำนวณโดยใช้อัตราผลตอบแทนที่ประกาศโดยสมาคมตลาดตราสารหนี้ไทย

บริษัทฯ และบริษัทย่อยใช้วิธีถัวเฉลี่ยถ่วงน้ำหนักในการคำนวณต้นทุนของเงินลงทุน

เมื่อมีการจำหน่ายเงินลงทุน ผลต่างระหว่างสิ่งตอบแทนสุทธิที่ได้รับกับมูลค่าตามบัญชีของเงินลงทุนจะถูกบันทึกในส่วนของกำไรหรือขาดทุน

#### 4.6 อสังหาริมทรัพย์เพื่อการลงทุน

บริษัทฯ และบริษัทย่อยบันทึกมูลค่าเริ่มแรกของอสังหาริมทรัพย์เพื่อการลงทุนในราคาทุนซึ่งรวมต้นทุนการทำรายการ หลังจากนั้น บริษัทฯ และบริษัทย่อยจะบันทึกอสังหาริมทรัพย์เพื่อการลงทุนด้วยราคาทุนหักค่าเสื่อมราคาสะสมและค่าเผื่อการด้อยค่า (ถ้ามี)

ค่าเสื่อมราคาของอาคารคำนวณจากราคาทุนโดยวิธีเส้นตรงตามอายุการให้ประโยชน์โดยประมาณ 20 ปี ค่าเสื่อมราคาของอาคารรวมอยู่ในการคำนวณผลการดำเนินงาน

ไม่มีการคิดค่าเสื่อมราคาสำหรับที่ดิน

บริษัทฯ และบริษัทย่อยรับรู้ผลต่างระหว่างจำนวนเงินที่ได้รับสุทธิจากการจำหน่ายกับมูลค่าตามบัญชีของสินทรัพย์ในส่วนของกำไรหรือขาดทุนในปีที่ตัดรายการอสังหาริมทรัพย์เพื่อการลงทุนออกจากบัญชี

#### 4.7 ที่ดิน อาคารและอุปกรณ์ และค่าเสื่อมราคา

ที่ดินแสดงมูลค่าตามราคาทุน อาคารและอุปกรณ์แสดงมูลค่าตามราคาทุนหักค่าเสื่อมราคาสะสม และค่าเผื่อการด้อยค่าของสินทรัพย์ (ถ้ามี)

ค่าเสื่อมราคาของอาคารและอุปกรณ์คำนวณจากราคาทุนของสินทรัพย์โดยวิธีเส้นตรงตามอายุการให้ประโยชน์โดยประมาณดังนี้

อาคาร	20 ปี
สิ่งปรับปรุงอาคาร	5 - 20 ปี
เครื่องจักรและอุปกรณ์	5 - 15 ปี
เครื่องตกแต่งและเครื่องใช้สำนักงาน	3 - 10 ปี
ยานพาหนะ	5 - 10 ปี

ค่าเสื่อมราคารวมอยู่ในการคำนวณผลการดำเนินงาน

ไม่มีการคิดค่าเสื่อมราคาสำหรับที่ดินและสินทรัพย์ระหว่างติดตั้งและก่อสร้าง

บริษัทฯ และบริษัทย่อยตัดรายการที่ดิน อาคารและอุปกรณ์ ออกจากบัญชี เมื่อจำหน่ายสินทรัพย์หรือคาดว่าจะไม่ได้รับประโยชน์เชิงเศรษฐกิจในอนาคตจากการใช้หรือการจำหน่ายสินทรัพย์ รายการผลกำไรหรือขาดทุนจากการจำหน่ายสินทรัพย์จะรับรู้ในส่วนของกำไรหรือขาดทุนเมื่อบริษัทฯ ตัดรายการสินทรัพย์นั้นออก

#### 4.8 รายการธุรกิจกับบุคคลหรือกิจการที่เกี่ยวข้องกัน

บุคคลหรือกิจการที่เกี่ยวข้องกันกับบริษัทฯ และบริษัทย่อย หมายถึง บุคคลหรือกิจการที่มีอำนาจควบคุมบริษัทฯ และบริษัทย่อย หรือถูกบริษัทฯ และบริษัทย่อยควบคุมไม่ว่าจะเป็นโดยทางตรงหรือทางอ้อม หรืออยู่ภายใต้การควบคุมเดียวกันกับบริษัทฯ และบริษัทย่อย

นอกจากนี้บุคคลหรือกิจการที่เกี่ยวข้องกันยังหมายรวมถึงบริษัทร่วมและบุคคลที่มีสิทธิออกเสียงโดยตรงหรือทางอ้อม ซึ่งทำให้มีอิทธิพลอย่างเป็นสาระสำคัญต่อบริษัทฯ และบริษัทย่อย ผู้บริหารสำคัญ กรรมการหรือพนักงานของบริษัทฯ และบริษัทย่อย ที่มีอำนาจในการวางแผนและควบคุมการดำเนินงานของบริษัทฯ และบริษัทย่อย

#### 4.9 สัญญาเช่าระยะยาว

สัญญาเช่าอุปกรณ์ที่มีความเสี่ยงและผลตอบแทนของความเป็นเจ้าของส่วนใหญ่ได้โอนไปให้กับผู้เช่าถือเป็นสัญญาเช่าการเงิน สัญญาเช่าการเงินจะบันทึกเป็นรายจ่ายฝ่ายทุนด้วยมูลค่ายุติธรรมของสินทรัพย์ที่เช่าหรือมูลค่าปัจจุบันสุทธิของจำนวนเงินที่ต้องจ่ายตามสัญญาเช่าแล้วแต่มูลค่าใดจะต่ำกว่า ภาวะผูกพันตามสัญญาเช่าหักค่าใช้จ่ายทางการเงินจะบันทึกเป็นหนี้สินระยะยาว ส่วนดอกเบี้ยจ่ายจะบันทึกในส่วนของกำไรหรือขาดทุนตลอดอายุของสัญญาเช่า สินทรัพย์ที่ได้มาตามสัญญาเช่าการเงินจะคิดค่าเสื่อมราคาตลอดอายุการใช้งานของสินทรัพย์ที่เช่า

สัญญาเช่าอุปกรณ์ที่มีความเสี่ยงและผลตอบแทนของความเป็นเจ้าของส่วนใหญ่ไม่ได้โอนไปให้กับผู้เช่าถือเป็นสัญญาเช่าดำเนินงาน จำนวนเงินที่จ่ายตามสัญญาเช่าดำเนินงานรับรู้เป็นค่าใช้จ่ายในส่วนของกำไรหรือขาดทุนตามวิธีเส้นตรงตลอดอายุสัญญาเช่า

#### 4.10 เงินตราต่างประเทศ

รายการที่เป็นเงินตราต่างประเทศแปลงค่าเป็นเงินบาทโดยใช้อัตราแลกเปลี่ยน ณ วันที่เกิดรายการ สินทรัพย์และหนี้สินที่เป็นตัวเงินซึ่งอยู่ในสกุลเงินตราต่างประเทศได้แปลงค่าเป็นเงินบาทโดยใช้อัตราแลกเปลี่ยน ณ วันสิ้นรอบระยะเวลารายงาน

กำไรและขาดทุนที่เกิดจากการเปลี่ยนแปลงในอัตราแลกเปลี่ยนได้รวมอยู่ในการคำนวณผลการดำเนินงาน

#### 4.11 การด้อยค่าของสินทรัพย์

ทุกวันสิ้นรอบระยะเวลารายงาน บริษัทฯ และบริษัทย่อยจะทำการประเมินการด้อยค่าของที่ดิน อาคารและอุปกรณ์ และเงินลงทุนของบริษัทฯ และบริษัทย่อย หากมีข้อบ่งชี้ว่าสินทรัพย์ดังกล่าวอาจด้อยค่า บริษัทฯ และบริษัทย่อยรับรู้ขาดทุนจากการด้อยค่าเมื่อมูลค่าที่คาดว่าจะได้รับคืนของสินทรัพย์มีมูลค่าต่ำกว่ามูลค่าตามบัญชีของสินทรัพย์นั้น ทั้งนี้มูลค่าที่คาดว่าจะได้รับคืนหมายถึงมูลค่ายุติธรรมหักต้นทุนในการขายของสินทรัพย์หรือมูลค่าจากการใช้สินทรัพย์แล้วแต่ราคาใดจะสูงกว่า ในการประเมินมูลค่าจากการใช้สินทรัพย์ บริษัทฯ และบริษัทย่อยประมาณการกระแสเงินสดในอนาคตที่กิจการคาดว่าจะได้รับจากสินทรัพย์และคำนวณคิดลดเป็นมูลค่าปัจจุบันโดยใช้อัตราคิดลดก่อนภาษีที่สะท้อนถึงการประเมินความเสี่ยงในสภาพตลาดปัจจุบันของเงินสดตามระยะเวลาและความเสี่ยงซึ่งเป็นลักษณะเฉพาะของสินทรัพย์ที่กำลังพิจารณาอยู่ ในการประเมินมูลค่ายุติธรรมหักต้นทุนในการขาย บริษัทฯ และบริษัทย่อยใช้แบบจำลองการประเมินมูลค่าที่ดีที่สุดซึ่งเหมาะสมกับสินทรัพย์ ซึ่งสะท้อนถึงจำนวนเงินที่กิจการสามารถจะได้มาจากการจำหน่ายสินทรัพย์หักด้วยต้นทุนในการจำหน่าย โดยการจำหน่ายนั้นผู้ซื้อและผู้ขายมีความรอบรู้และเต็มใจในการแลกเปลี่ยนและสามารถต่อรองราคากันได้อย่างเป็นอิสระในลักษณะของผู้ที่ไม่มีความเกี่ยวข้องกัน

บริษัทฯ และบริษัทย่อยจะรับรู้รายการขาดทุนจากการด้อยค่าในส่วนของกำไรหรือขาดทุน

#### 4.12 ผลประโยชน์ของพนักงาน

##### ผลประโยชน์ระยะสั้นของพนักงาน

บริษัทฯ และบริษัทย่อยรับรู้เงินเดือน ค่าจ้าง โบนัส และเงินสมทบกองทุนประกันสังคมเป็นค่าใช้จ่ายเมื่อเกิดรายการ

##### ผลประโยชน์หลังออกจากงานของพนักงาน

###### โครงการสมทบเงิน

บริษัทฯ บริษัทย่อย และพนักงานได้ร่วมกันจัดตั้งกองทุนสำรองเลี้ยงชีพ ซึ่งประกอบด้วยเงินที่พนักงานจ่ายสะสมและเงินที่บริษัทฯ และบริษัทย่อยจ่ายสมทบให้เป็นรายเดือน สินทรัพย์ของกองทุนสำรองเลี้ยงชีพได้แยกออกจากสินทรัพย์ของบริษัทฯ และบริษัทย่อย เงินที่บริษัทฯ และบริษัทย่อยจ่ายสมทบกองทุนสำรองเลี้ยงชีพบันทึกเป็นค่าใช้จ่ายในปีที่เกิดรายการ

###### โครงการผลประโยชน์หลังออกจากงาน

บริษัทฯ และบริษัทย่อยมีภาระสำหรับเงินชดเชยที่ต้องจ่ายให้แก่พนักงานเมื่อออกจากงานตามกฎหมายแรงงาน และตามโครงการผลตอบแทนพนักงานอื่นๆ ซึ่งบริษัทฯ และบริษัทย่อยถือว่าเงินชดเชยดังกล่าวเป็นโครงการผลประโยชน์หลังออกจากงานสำหรับพนักงาน

บริษัทฯ และบริษัทย่อยคำนวณหนี้สินตามโครงการผลประโยชน์หลังออกจากราชการของพนักงาน โดยใช้วิธีคิดลดแต่ละหน่วยที่ประมาณการไว้ (Projected Unit Credit Method) โดยผู้เชี่ยวชาญอิสระได้ทำการประเมินภาวะผูกพันดังกล่าวตามหลักคณิตศาสตร์ประกันภัย ผลกำไรหรือขาดทุนจากการประมาณการตามหลักคณิตศาสตร์ประกันภัย สำหรับโครงการผลประโยชน์หลังออกจากราชการของพนักงานจะรับรู้ทันทีในกำไรขาดทุนเบ็ดเสร็จอื่น

หนี้สินของโครงการผลประโยชน์หลังออกจากราชการของพนักงาน ประกอบด้วย มูลค่าปัจจุบันของภาวะผูกพันตามโครงการผลประโยชน์หักด้วยต้นทุนบริการในอดีตที่ยังไม่ได้รับรู้ และผลกำไรขาดทุนจากการประมาณการตามหลักคณิตศาสตร์ประกันภัยที่ยังไม่ได้รับรู้

ในการปฏิบัติตามมาตรฐานการบัญชี ฉบับที่ 19 เรื่อง ผลประโยชน์ของพนักงาน เป็นครั้งแรกในปี 2554 บริษัทฯ และบริษัทย่อยเลือกรับรู้หนี้สินในช่วงการเปลี่ยนแปลงที่มากกว่าหนี้สินที่รับรู้ ณ วันเดียวกันตามนโยบายการบัญชีเดิมโดยบันทึกเป็นค่าใช้จ่ายตามวิธีเส้นตรงภายในระยะเวลา 5 ปีนับจากวันที่นำมาตรฐานการบัญชีนี้มาถือปฏิบัติ

#### 4.13 ประมาณการหนี้สิน

บริษัทฯ และบริษัทย่อยจะบันทึกประมาณการหนี้สินไว้ในบัญชีเมื่อภาวะผูกพันซึ่งเป็นผลมาจากเหตุการณ์ในอดีตได้เกิดขึ้นแล้ว และมีความเป็นไปได้ค่อนข้างแน่นอนว่าบริษัทฯ และบริษัทย่อยจะเสียทรัพยากรเชิงเศรษฐกิจไปเพื่อปลดปล่อยภาวะผูกพันนั้น และบริษัทฯ และบริษัทย่อยสามารถประมาณมูลค่าภาวะผูกพันนั้นได้อย่างน่าเชื่อถือ

#### 4.14 ภาษีเงินได้

บริษัทฯ และบริษัทย่อยบันทึกภาษีเงินได้ตามจำนวนที่คาดว่าจะจ่ายให้กับหน่วยงานจัดเก็บภาษีของรัฐ โดยคำนวณจากกำไรทางภาษีตามหลักเกณฑ์ที่กำหนดในกฎหมายภาษีอากร

#### 4.15 ตราสารอนุพันธ์

##### สัญญาซื้อขายเงินตราต่างประเทศล่วงหน้า

บริษัทฯ และบริษัทย่อยได้เข้าทำสัญญาซื้อขายเงินตราต่างประเทศล่วงหน้าเพื่อลดความเสี่ยงจากความผันผวนของอัตราแลกเปลี่ยน บริษัทฯ และบริษัทย่อยได้บันทึกสัญญาซื้อขายเงินตราต่างประเทศล่วงหน้าดังกล่าวให้เป็นไปตามมูลค่ายุติธรรม การเปลี่ยนแปลงในมูลค่ายุติธรรมของเครื่องมือป้องกันความเสี่ยงดังกล่าวรับรู้ในส่วนของกำไรหรือขาดทุน

### 5. การใช้ดุลยพินิจและประมาณการทางบัญชีที่สำคัญ

ในการจัดทำงบการเงินตามมาตรฐานการรายงานทางการเงิน ฝ่ายบริหารจำเป็นต้องใช้ดุลยพินิจและการประมาณการในเรื่องที่มีความไม่แน่นอนเสมอ การใช้ดุลยพินิจและการประมาณการดังกล่าวนี้ส่งผลกระทบต่อจำนวนเงินที่แสดงในงบการเงินและต่อข้อมูลที่แสดงในหมายเหตุประกอบงบการเงิน ผลที่เกิดขึ้นจริงอาจแตกต่างไปจากจำนวนที่ประมาณการไว้ การใช้ดุลยพินิจและการประมาณการที่สำคัญมีดังนี้

#### สัญญาเช่า

ในการพิจารณาประเภทของสัญญาเช่าว่าเป็นสัญญาเช่าดำเนินงานหรือสัญญาเช่าทางการเงิน ฝ่ายบริหารได้ใช้ดุลยพินิจในการประเมินเงื่อนไขและรายละเอียดของสัญญาเพื่อพิจารณาว่าบริษัทฯ และบริษัทย่อยได้โอนหรือรับโอนความเสี่ยงและผลประโยชน์ในสินทรัพย์ที่เช่าดังกล่าวแล้วหรือไม่

#### ค่าเผื่อหนี้สงสัยจะสูญของลูกหนี้

ในการประมาณค่าเผื่อหนี้สงสัยจะสูญของลูกหนี้ ฝ่ายบริหารจำเป็นต้องใช้ดุลยพินิจในการประมาณการผลขาดทุนที่คาดว่าจะเกิดขึ้นจากลูกหนี้แต่ละราย โดยคำนึงถึงประสบการณ์การเก็บเงินในอดีต อายุของหนี้ที่ค้างค้างและสภาวะเศรษฐกิจที่เป็นอยู่ในขณะนั้น เป็นต้น

### ค่าเผื่อการลดลงของมูลค่าสินค้าคงเหลือ

ในการประมาณค่าเผื่อการลดลงของมูลค่าสินค้าคงเหลือ ฝ่ายบริหารได้ใช้ดุลยพินิจในการประมาณมูลค่าสุทธิที่จะได้รับของสินค้าคงเหลือ โดยจำนวนเงินที่คาดว่าจะได้รับจากสินค้าคงเหลือพิจารณาจากประมาณการราคาขายซึ่งอิงกับเหตุการณ์ที่เกิดขึ้นภายหลังรอบระยะเวลารายงาน และประมาณการต้นทุนและค่าใช้จ่ายที่เกี่ยวข้อง หรือประมาณการต้นทุนเปลี่ยนแปลงแทนของวัตถุดิบ

### ค่าเผื่อการด้อยค่าของเงินลงทุน

บริษัทฯ และบริษัทย่อยจะตั้งค่าเผื่อการด้อยค่าของเงินลงทุนเมื่อมูลค่ายุติธรรมของเงินลงทุนดังกล่าวได้ลดลงอย่างมีสาระสำคัญและเป็นระยะเวลานานหรือเมื่อมีข้อบ่งชี้ของการด้อยค่า การที่จะสรุปว่าเงินลงทุนดังกล่าวได้ลดลงอย่างมีสาระสำคัญหรือเป็นระยะเวลานานหรือไม่นั้น จำเป็นต้องใช้ดุลยพินิจของฝ่ายบริหาร

### ที่ดิน อาคารและอุปกรณ์และค่าเสื่อมราคา

ในการคำนวณค่าเสื่อมราคาของอาคารและอุปกรณ์ ฝ่ายบริหารจำเป็นต้องทำการประมาณอายุการให้ประโยชน์และมูลค่าคงเหลือเมื่อเลิกใช้งานของอาคารและอุปกรณ์ และต้องทบทวนอายุการให้ประโยชน์และมูลค่าคงเหลือใหม่หากมีการเปลี่ยนแปลงเกิดขึ้น

นอกจากนี้ ฝ่ายบริหารจำเป็นต้องสอบทานการด้อยค่าของที่ดิน อาคารและอุปกรณ์ในแต่ละช่วงเวลาและบันทึกขาดทุนจากการด้อยค่าหากคาดว่ามูลค่าที่คาดว่าจะได้รับคืนต่ำกว่ามูลค่าตามบัญชีของสินทรัพย์นั้น ในการนี้ฝ่ายบริหารจำเป็นต้องใช้ดุลยพินิจที่เกี่ยวข้องกับการคาดการณ์รายได้และค่าใช้จ่ายในอนาคตซึ่งเกี่ยวข้องกับสินทรัพย์นั้น

### ผลประโยชน์หลังออกจากรางานของพนักงานตามโครงการผลประโยชน์

หนี้สินตามโครงการผลประโยชน์หลังออกจากรางานของพนักงานประมาณขึ้นตามหลักคณิตศาสตร์ประกันภัย ซึ่งต้องอาศัยข้อสมมติฐานต่างๆ ในการประมาณการนั้น เช่น อัตราคิดลด อัตราการขึ้นเงินเดือนในอนาคต อัตราการเปลี่ยนแปลงในจำนวนพนักงาน เป็นต้น

## 6. เงินสดและรายการเทียบเท่าเงินสด

(หน่วย : พันบาท)

	งบการเงินรวม		งบการเงินเฉพาะกิจการ	
	2555	2554	2555	2554
เงินสด	2,513	1,293	650	650
เงินฝากธนาคาร	905,339	707,064	291,030	427,361
ตัวแลกเงิน	254,279	660,000	-	100,000
รวม	1,162,131	1,368,357	291,680	528,011

ณ วันที่ 31 ธันวาคม 2555 เงินฝากออมทรัพย์และตัวแลกเงินมีอัตราดอกเบี้ยระหว่างร้อยละ 0.25 ถึง 2.75 ต่อปี (2554 : ร้อยละ 0.05 ถึง 3.70 ต่อปี)

## 7. รายการธุรกิจกับกิจการที่เกี่ยวข้องกัน

ในระหว่างปี บริษัทฯ และบริษัทย่อยมีรายการธุรกิจที่สำคัญกับบุคคลหรือกิจการที่เกี่ยวข้องกัน รายการธุรกิจดังกล่าวเป็นไปตามเงื่อนไขทางการค้าและเกณฑ์ที่ตกลงกันระหว่างบริษัทฯ บริษัทย่อยและบุคคลหรือกิจการที่เกี่ยวข้องกันเหล่านั้น ซึ่งเป็นไปตามปกติธุรกิจโดยสามารถสรุปได้ดังนี้



(หน่วย : ล้านบาท)

	งบการเงินรวม		งบการเงินเฉพาะกิจการ		นโยบายการกำหนดราคา
	2555	2554	2555	2554	
<u>รายการธุรกิจกับบริษัทย่อย</u>					
(ตัดออกจากงบการเงินรวมแล้ว)					
ขายสินค้า	-	-	58	78	ราคาตลาด
ขายวัตถุดิบ	-	-	4	3	ราคาทุนบวกกำไรส่วนเพิ่ม
รายได้ค่าบริการหลอมวัตถุดิบ	-	-	16	17	ราคาตลาด
ซื้อสินค้า	-	-	28	16	ราคาตลาด
ซื้อวัตถุดิบ	-	-	51	-	ราคาตลาด
รายได้ค่าธรรมเนียมการจัดการ	-	-	38	41	ราคาตามสัญญา
รายได้ค่าบริการ	-	-	9	9	ราคาตามสัญญา
รายได้ค่าเช่า	-	-	6	6	ราคาตามสัญญา
รายได้ค่าไฟฟ้า	-	-	3	4	ราคาทุน
เงินปันผลรับ	-	-	12	76	อัตราตามที่ประกาศจ่าย
<u>รายการธุรกิจกับกิจการที่เกี่ยวข้องกัน</u>					
ขายสินค้า	140	130	91	130	ราคาตลาด
ขายวัตถุดิบ	3	-	-	-	ราคาทุนบวกกำไรส่วนเพิ่ม
ซื้อสินค้า	102	-	-	-	ราคาตลาด
ซื้อวัตถุดิบ	35	214	-	144	ราคาตลาด
ค่าบริการหลอมวัตถุดิบ	42	35	42	35	ราคาตลาด
ค่าธรรมเนียมการจัดการ	7	7	2	2	ราคาตามสัญญา
เงินปันผลรับ	3	3	3	3	อัตราตามที่ประกาศจ่าย
ดอกเบี้ยรับ	-	1	-	-	อัตราร้อยละ 4.5 ต่อปี
ค่าบริการ	12	1	-	-	ราคาตามสัญญา

ยอดคงค้างระหว่างบริษัทฯ บริษัทย่อยและกิจการที่เกี่ยวข้องกัน ณ วันที่ 31 ธันวาคม 2555 และ 2554 มีรายละเอียดดังนี้

(หน่วย : พันบาท)

	งบการเงินรวม		งบการเงินเฉพาะกิจการ	
	2555	2554	2555	2554
<u>ลูกหนี้การค้าและลูกหนี้อื่น - กิจการที่เกี่ยวข้องกัน</u>				
(หมายเหตุ 8)				
บริษัทย่อย	-	-	30,895	25,391
บริษัทที่เกี่ยวข้องกัน (เป็นผู้ถือหุ้น หรือมีผู้ถือหุ้นร่วมกัน หรือมีกรรมการร่วมกัน)	64,135	37,371	60,262	37,371
รวมลูกหนี้การค้าและลูกหนี้อื่น - กิจการที่เกี่ยวข้องกัน	64,135	37,371	91,157	62,762

(หน่วย : พันบาท)

	งบการเงินรวม		งบการเงินเฉพาะกิจการ	
	2555	2554	2555	2554
<b>เจ้าหนี้การค้าและเจ้าหนี้อื่น - กิจการที่เกี่ยวข้องกัน</b> (หมายเหตุ 16)				
บริษัทย่อย	-	-	5,260	-
บริษัทที่เกี่ยวข้องกัน เป็นผู้ถือหุ้นทางอ้อมของบริษัทฯ หรือเป็นผู้ถือหุ้นของบริษัทย่อย หรือมีบริษัทฯ เป็นผู้ถือหุ้น	54,093	10,727	4,048	2,428
<b>รวมเจ้าหนี้การค้าและเจ้าหนี้อื่น - กิจการที่เกี่ยวข้องกัน</b>	<b>54,093</b>	<b>10,727</b>	<b>9,308</b>	<b>2,428</b>

**เงินให้กู้ยืมระยะยาวแก่บริษัทย่อย**

ยอดคงค้างของเงินให้กู้ยืมระยะยาวแก่บริษัทย่อย ณ วันที่ 31 ธันวาคม 2555 และ 2554 และการเคลื่อนไหวของเงินให้กู้ยืมดังกล่าวมีรายละเอียดดังนี้

(หน่วย : พันบาท)

เงินให้กู้ยืม	งบการเงินเฉพาะกิจการ			
	ยอดคงเหลือ ณ วันที่ 31 ธันวาคม 2554	เพิ่มขึ้น ระหว่างปี	ลดลง ระหว่างปี	ยอดคงเหลือ ณ วันที่ 31 ธันวาคม 2555
บริษัท ซีทีดับบลิว เบต้า จำกัด				
เงินต้น	540,939	-	-	540,939
บวก : ดอกเบี้ยค้างรับ	96,174	-	-	96,174
<b>รวม</b>	<b>637,113</b>	<b>-</b>	<b>-</b>	<b>637,113</b>
หัก : ค่าเผื่อนี้สงสัยจะสูญ	(622,759)	(302)	-	(623,061)
<b>รวม</b>	<b>14,354</b>	<b>(302)</b>	<b>-</b>	<b>14,052</b>

เงินให้กู้ยืมระยะยาวแก่บริษัทย่อยเป็นเงินให้กู้ยืมในรูปตัวสัญญาใช้เงินชนิดจ่ายคืนเมื่อทวงถาม คิดดอกเบี้ยตามอัตราดอกเบี้ยเงินฝากประจำ 12 เดือน ของธนาคารพาณิชย์แห่งหนึ่ง โดยในปี 2549 บริษัทฯ ได้หยุดรับรู้รายได้ดอกเบี้ยในบัญชีเนื่องจากมีความไม่แน่นอนที่จะได้รับคืน และบริษัทฯ ได้พิจารณาตั้งค่าเผื่อนี้สงสัยจะสูญเพื่อแสดงรายการเงินให้กู้ยืมระยะยาวดังกล่าวตามมูลค่าที่คาดว่าจะได้รับคืน (จำนวนดอกเบี้ยค้างรับตามสัญญาทั้งหมดที่ไม่ได้บันทึกบัญชีมีจำนวนเงินรวมประมาณ 82 ล้านบาท สำหรับปีสิ้นสุดวันที่ 31 ธันวาคม 2555 และ 2554 จำนวน 15 ล้านบาท และ 12 ล้านบาท ตามลำดับ)

**เงินกู้ยืมระยะสั้นจากบริษัทที่เกี่ยวข้องกัน**

ยอดคงค้างของเงินกู้ยืมระยะสั้นจากบริษัทที่เกี่ยวข้องกัน ณ วันที่ 31 ธันวาคม 2555 และ 2554 และการเคลื่อนไหวของเงินกู้ยืมดังกล่าวมีรายละเอียดดังนี้

(หน่วย : พันบาท)

เงินกู้ยืม	ลักษณะความสัมพันธ์	งบการเงินรวม			
		ยอดคงเหลือ ณ วันที่ 31 ธันวาคม 2554	เพิ่มขึ้น (ลดลง) ระหว่างปี	ขาดทุนที่ยังไม่เกิดขึ้นจริงจากการแปลงค่าอัตราแลกเปลี่ยน	ยอดคงเหลือ ณ วันที่ 31 ธันวาคม 2555
บริษัท มูน วิว เวนเจอร์ส จำกัด	ผู้ถือหุ้นทางอ้อม	6,198	-	(205)	5,993

เงินกู้ยืมระยะสั้นของบริษัทย่อยเป็นการกู้ยืมจากบริษัทที่เกี่ยวข้องกันในประเทศโดยไม่มีการคิดดอกเบี้ยระหว่างกัน

#### คำตอบแทนกรรมการและผู้บริหาร

ในระหว่างปีสิ้นสุดวันที่ 31 ธันวาคม 2555 และ 2554 บริษัทฯ และบริษัทย่อยมีค่าใช้จ่ายผลประโยชน์พนักงานที่ให้แก่กรรมการและผู้บริหาร ดังต่อไปนี้

(หน่วย : พันบาท)

	งบการเงินรวม		งบการเงินเฉพาะกิจการ	
	2555	2554	2555	2554
ผลประโยชน์ระยะสั้น	92,408	61,210	52,609	33,909
ผลประโยชน์หลังออกจากงาน	23,292	7,867	21,235	5,866
รวม	115,700	69,077	73,844	39,775

#### การค้าประกันกับกิจการที่เกี่ยวข้องกัน

บริษัทฯ และบริษัทย่อยมีภาวะจากการค้าประกันให้กับกิจการที่เกี่ยวข้องกันตามที่กล่าวไว้ในหมายเหตุประกอบงบการเงินข้อ 26.4

## 8. ลูกหนี้การค้าและลูกหนี้อื่น

(หน่วย : พันบาท)

ลูกหนี้การค้า - กิจการที่เกี่ยวข้องกัน	งบการเงินรวม		งบการเงินเฉพาะกิจการ	
	2555	2554	2555	2554
อายุหนี้คงค้างนับจากวันที่ถึงกำหนดชำระ				
ยังไม่ถึงกำหนดชำระ	31,124	3,534	55,632	23,730
ค้างชำระ				
ไม่เกิน 3 เดือน	30,200	33,837	27,489	33,837
3 - 6 เดือน	2,786	-	2,786	-
6 - 12 เดือน	25	-	25	-
รวมลูกหนี้การค้า - กิจการที่เกี่ยวข้องกัน	64,135	37,371	85,932	57,567

(หน่วย : พันบาท)

	งบการเงินรวม		งบการเงินเฉพาะกิจการ	
	2555	2554	2555	2554
ลูกหนี้การค้า - กิจการที่ไม่เกี่ยวข้องกัน				
อายุหนี้คงค้างนับจากวันที่ถึงกำหนดชำระ				
ยังไม่ถึงกำหนดชำระ	1,575,273	1,362,230	686,387	798,355
ค้างชำระ				
ไม่เกิน 3 เดือน	458,230	245,679	277,727	93,855
3 - 6 เดือน	41,864	48,023	38,106	18,959
6 - 12 เดือน	4,401	29,088	-	22,369
มากกว่า 12 เดือน	56,484	142,270	8,948	12,817
รวม	2,136,252	1,827,290	1,011,168	946,355
หัก : ค่าเผื่อนี้สงสัยจะสูญ	(40,196)	(58,124)	(4,670)	(8,325)
รวมลูกหนี้การค้า - กิจการที่ไม่เกี่ยวข้องกัน, สุทธิ	2,096,056	1,769,166	1,006,498	938,030
รวมลูกหนี้การค้า - สุทธิ	2,160,191	1,806,537	1,092,430	995,597
ลูกหนี้อื่น				
ลูกหนี้อื่น - บริษัทย่อย	-	-	5,225	5,195
ลูกหนี้เงินทดแทนค่าประกันภัย	40,000	-	-	-
ลูกหนี้อื่น	2,287	2,515	-	-
รวมลูกหนี้อื่น	42,287	2,515	5,225	5,195
รวมลูกหนี้การค้าและลูกหนี้อื่น - สุทธิ	2,202,478	1,809,052	1,097,655	1,000,792

ในระหว่างปี 2555 บริษัทฯ และบริษัทย่อยได้ตัดจำหน่ายลูกหนี้เป็นหนี้สูญและกลับรายการค่าเผื่อนี้สงสัยจะสูญที่เกี่ยวข้องจำนวน 5 ล้านบาท (2554 : จำนวน 5 ล้านบาท) (งบการเงินเฉพาะกิจการ : ไม่มี (2554 : จำนวน 3 ล้านบาท))

## 9. สินค้าคงเหลือ

(หน่วย : พันบาท)

	งบการเงินรวม				สินค้านคงเหลือ - สุทธิ	
	ราคาทุน		รายการปรับลดราคาทุนให้เป็นมูลค่าสุทธิที่จะได้รับ		2555	2554
	2555	2554	2555	2554	2555	2554
สินค้าสำเร็จรูป	589,059	566,012	(19,967)	(42,853)	569,092	523,159
งานระหว่างทำ	362,070	341,099	(18,874)	(56,716)	343,196	284,383
วัตถุดิบและวัสดุโรงงาน	439,501	714,130	(14,678)	(88,782)	424,823	625,348
สินค้าระหว่างทาง	112,750	63,259	-	(851)	112,750	62,408
รวม	1,503,380	1,684,500	(53,519)	(189,202)	1,449,861	1,495,298

(หน่วย : พันบาท)

	งบการเงินเฉพาะกิจการ					
	ราคาทุน		รายการปรับลดราคาทุนให้เป็นมูลค่าสุทธิที่จะได้รับ		สินค้าคงเหลือ - สุทธิ	
	2555	2554	2555	2554	2555	2554
สินค้าสำเร็จรูป	380,706	392,739	(18,256)	(25,594)	362,450	367,145
งานระหว่างทำ	262,587	204,846	(2,074)	(12,300)	260,513	192,546
วัตถุดิบและวัสดุโรงงาน	111,050	150,136	(6,660)	(6,008)	104,390	144,128
สินค้าระหว่างทาง	108,467	6,535	-	-	108,467	6,535
รวม	862,810	754,256	(26,990)	(43,902)	835,820	710,354

## 10. เงินลงทุนในบริษัทย่อย

เงินลงทุนในบริษัทย่อยตามที่แสดงอยู่ในงบการเงินเฉพาะกิจการ มีรายละเอียดดังต่อไปนี้

(หน่วย : พันบาท)

บริษัท	ทุนเรียกชำระแล้ว		ราคาทุน		เงินปันผลที่บริษัทฯรับระหว่างปี	
	2555	2554	2555	2554	2555	2554
	บริษัท สยามไฟเบอร์ อีโอฟติกส์ จำกัด	240,000	240,000	144,000	144,000	12,000
บริษัท สยาม แปซิฟิก อีเล็กทริก ไวร์ แอนด์ เคเบิล จำกัด	670,000	670,000	1,067,703	1,067,703	-	75,710
บริษัท ดับเบิลดี เคเบิล จำกัด	5,000	-	5,000	-	-	-
บริษัท เชียงไฮ้ ยะหยาง อีเล็กทริก จำกัด	7,049	7,049	41,110	41,110	-	-
	พันธะสัญญา สหรัฐฯ	พันธะสัญญา สหรัฐฯ				
บริษัท ซีทีดับบลิว เบต้า จำกัด	100	100	100	100	-	-
รวม			1,257,913	1,252,913	12,000	75,710
หัก ค่าเผื่อการด้อยค่าของเงินลงทุน			(48,163)	(48,163)		
รวมเงินลงทุนในบริษัทย่อย - สุทธิ			1,209,750	1,204,750		

## 11. เงินลงทุนในบริษัทร่วม

## 11.1 รายละเอียดของบริษัทร่วม

(หน่วย : พันบาท)

บริษัท	ลักษณะธุรกิจ	จัดตั้งขึ้นในประเทศ	งบการเงินรวม					
			สัดส่วนเงินลงทุน		ราคาทุน		มูลค่าตามบัญชีตามวิธีส่วนได้เสีย	
			2555 ร้อยละ	2554 ร้อยละ	2555	2554	2555	2554
บริษัท ล็อกซ์เลย์ แปซิฟิก จำกัด	ให้บริการด้านโทรคมนาคม	ไทย	25	25	379,246	379,246	105,151	105,151
รวม					379,246	379,246	105,151	105,151
หัก : ค่าเผื่อการด้อยค่าของเงินลงทุน							(91,185)	(91,185)
รวมเงินลงทุนในบริษัทร่วม - สุทธิ							13,966	13,966

### 11.2 ส่วนแบ่งขาดทุนและเงินปันผลรับ

ในระหว่างปีบริษัทฯ ไม่มีการรับรู้ส่วนแบ่งขาดทุนจากการลงทุนในบริษัทร่วมในงบการเงินรวมเนื่องจากในปี 2553 บริษัทย่อยบันทึกค่าเผื่อการลดลงของมูลค่าของเงินลงทุนเป็นจำนวนเงินประมาณ 91 ล้านบาท และในระหว่างปีบริษัทฯ ไม่มีเงินปันผลรับจากบริษัทร่วมดังกล่าวในงบการเงินเฉพาะกิจการ

### 11.3 ข้อมูลทางการเงินของบริษัทร่วม

ข้อมูลทางการเงินตามที่แสดงอยู่ในงบการเงินของบริษัทร่วมโดยสรุปมีดังนี้

(หน่วย : ล้านบาท)

บริษัท	ทุนเรียกชำระ ณ วันที่ 31 ธันวาคม		สินทรัพย์รวม ณ วันที่ 31 ธันวาคม		หนี้สินรวม ณ วันที่ 31 ธันวาคม		รายได้รวม สำหรับปีสิ้นสุด วันที่ 31 ธันวาคม		ขาดทุน สำหรับปีสิ้นสุด วันที่ 31 ธันวาคม	
	2555	2554	2555	2554	2555	2554	2555	2554	2555	2554
	บริษัท ลีอกซ์เลย์ แอปพลิเคชัน จำกัด	700	700	372	414	7	33	76	92	(26)

เงินลงทุนในบริษัทร่วม ซึ่งรวมอยู่ในงบการเงินนี้ถูกคำนวณขึ้นจากงบการเงินที่ตรวจสอบโดยผู้สอบบัญชีแล้ว บริษัทร่วมนี้มีการลงทุนส่วนใหญ่ผ่านบริษัทย่อยที่ตั้งอยู่ในประเทศสาธารณรัฐประชาธิปไตยประชาชนเกาหลีซึ่งมีความผันผวนทางการเมืองและบันทึกเงินลงทุนในบริษัทย่อยตามวิธีราคาทุน ในระหว่างปี 2553 ได้เกิดเหตุการณ์ความไม่สงบในคาบสมุทรเกาหลี ประกอบกับผู้ถือหุ้นรายหนึ่งของบริษัทร่วมได้เสนอขายหุ้นให้แก่ผู้ซื้อซึ่งหากใช้ราคาเสนอขายดังกล่าวเป็นราคาอ้างอิง และนำมาเปรียบเทียบกับมูลค่าตามบัญชีของเงินลงทุนในบริษัทร่วมจะพบว่าราคาอ้างอิงดังกล่าวต่ำกว่ามูลค่าตามบัญชีจึงทำให้ผู้บริหารของบริษัทฯ ตัดสินใจบันทึกค่าเผื่อการด้อยค่าของเงินลงทุนเป็นจำนวนเงินประมาณ 91 ล้านบาทไว้ในบัญชีค่าเผื่อการด้อยค่าของเงินลงทุนในบริษัทร่วมในงบการเงินรวม และบันทึกเป็นค่าเผื่อหนี้สงสัยจะสูญของเงินให้กู้ยืมระยะยาวแก่บริษัทย่อยในงบการเงินเฉพาะกิจการ ค่าเผื่อการด้อยค่าดังกล่าวคำนวณขึ้นจากประมาณการกระแสเงินสดที่จัดทำโดยฝ่ายบริหารของบริษัทฯ

## 12. เงินลงทุนระยะยาวอื่น

(หน่วย : พันบาท)

	งบการเงินรวม		งบการเงินเฉพาะกิจการ	
	2555	2554	2555	2554
<b>ตราสารทุนที่ไม่อยู่ในความต้องการของตลาด</b>				
บริษัท ไทยเมทลโพรเซสซิง จำกัด	22,500	22,500	22,500	22,500
บริษัท เอช.อาร์.ซิลิโคนอิเล็กทรอนิกส์ จำกัด	-	1,359	-	1,359
บริษัท บี.ไอ.พี เอ็นจิเนียริงแอนด์คอนสตรัคชั่น จำกัด	-	221	-	221
<b>รวม</b>	<b>22,500</b>	<b>24,080</b>	<b>22,500</b>	<b>24,080</b>
หัก ค่าเผื่อการด้อยค่าของเงินลงทุน	-	(1,580)	-	(1,580)
<b>รวมตราสารทุนที่ไม่อยู่ในความต้องการของตลาด, สุทธิ</b>	<b>22,500</b>	<b>22,500</b>	<b>22,500</b>	<b>22,500</b>
<b>ตราสารหนี้ที่จะถือจนครบกำหนด</b>				
หุ้นกู้ด้อยสิทธิธนาคารกรุงเทพ จำกัด (มหาชน)	11,000	-	-	-
<b>รวมตราสารหนี้ที่จะถือจนครบกำหนด</b>	<b>11,000</b>	<b>-</b>	<b>-</b>	<b>-</b>
<b>รวมเงินลงทุนระยะยาวอื่น - สุทธิ</b>	<b>33,500</b>	<b>22,500</b>	<b>22,500</b>	<b>22,500</b>

ในระหว่างปี 2555 บริษัทฯ ได้รับเงินปันผลจากเงินลงทุนระยะยาวเป็นจำนวนเงิน 3 ล้านบาท (2554 : 3 ล้านบาท) นอกจากนี้ บริษัทฯ ได้ตัดจำหน่ายเงินลงทุนในบริษัท เอช.อาร์. ซิลิโคนอิเล็กทรอนิกส์ จำกัด และบริษัท พี.ไอ.พี. เอ็นจิเนียริ่งแอนด์คอนสตรัคชั่น จำกัด และโอนกลับค่าเผื่อการด้อยค่าของเงินลงทุนจำนวนรวม 1.6 ล้านบาท เนื่องจากบริษัทดังกล่าวเสร็จสิ้นการชำระบัญชีแล้วในระหว่างปี

### 13. อสังหาริมทรัพย์เพื่อการลงทุน

มูลค่าตามบัญชีของอสังหาริมทรัพย์เพื่อการลงทุน ณ วันที่ 31 ธันวาคม 2555 และ 2554 แสดงได้ดังนี้

(หน่วย : พันบาท)

	งบการเงินรวม			งบการเงินเฉพาะกิจการ		
	ที่ดินที่ไม่ได้ใช้ในการดำเนินงาน	อาคารสำนักงานให้เช่า	รวม	ที่ดินที่ไม่ได้ใช้ในการดำเนินงาน	อาคารสำนักงานให้เช่า	รวม
ณ วันที่ 31 ธันวาคม 2555 :						
ราคาทุน	19,068	11,363	30,431	19,068	-	19,068
หัก ค่าเสื่อมราคาสะสม	-	(4,099)	(4,099)	-	-	-
หัก ค่าเผื่อการด้อยค่า	(3,335)	-	(3,335)	(3,335)	-	(3,335)
มูลค่าตามบัญชี - สุทธิ	15,733	7,264	22,997	15,733	-	15,733
ณ วันที่ 31 ธันวาคม 2554 :						
ราคาทุน	19,068	11,363	30,431	19,068	-	19,068
หัก ค่าเสื่อมราคาสะสม	-	(3,531)	(3,531)	-	-	-
หัก ค่าเผื่อการด้อยค่า	(2,667)	-	(2,667)	(2,667)	-	(2,667)
มูลค่าตามบัญชี - สุทธิ	16,401	7,832	24,233	16,401	-	16,401

การกระทบยอดมูลค่าตามบัญชีของอสังหาริมทรัพย์เพื่อการลงทุนสำหรับปี 2555 และ 2554 แสดงได้ดังนี้

(หน่วย : พันบาท)

	งบการเงินรวม		งบการเงินเฉพาะกิจการ	
	2555	2554	2555	2554
มูลค่าตามบัญชีต้นปี	24,233	24,801	16,401	16,401
ค่าเสื่อมราคา (รวมอยู่ในค่าใช้จ่ายในการบริหาร)	(568)	(568)	-	-
ค่าเผื่อการด้อยค่า (รวมอยู่ในค่าใช้จ่ายในการบริหาร)	(668)	-	(668)	-
มูลค่าตามบัญชีปลายปี	22,997	24,233	15,733	16,401

มูลค่ายุติธรรมของอสังหาริมทรัพย์เพื่อการลงทุน ณ วันที่ 31 ธันวาคม 2555 และ 2554 แสดงได้ดังนี้

(หน่วย : พันบาท)

	งบการเงินรวม		งบการเงินเฉพาะกิจการ	
	2555	2554	2555	2554
ที่ดินที่ไม่ได้ใช้ในการดำเนินงาน	343,300	216,507	343,300	216,507
อาคารสำนักงานให้เช่า	20,077	19,590	-	-

มูลค่ายุติธรรมสำหรับปี 2555 ประเมินโดยผู้ประเมินราคาอิสระโดยใช้เกณฑ์ราคาตลาด มูลค่ายุติธรรมสำหรับปี 2554 ประเมินโดยบริษัทฯ และบริษัทย่อยโดยใช้เกณฑ์ราคาประเมินของกรมธนารักษ์





(หน่วย : พันบาท)

## งบการเงินเฉพาะกิจการ

	ที่ดิน	อาคาร สิ่งปลูกสร้าง และสิ่งปรับปรุง อาคาร	เครื่องจักร และอุปกรณ์	เครื่องตกแต่ง และเครื่องใช้ สำนักงาน	ยานพาหนะ	สินทรัพย์ ระหว่างติดตั้ง และก่อสร้าง	รวม
<b>ราคาทุน</b>							
ณ วันที่ 1 มกราคม 2554	149,013	497,882	1,700,091	62,132	48,402	1,035	2,458,555
ซื้อเพิ่ม	-	429	1,874	3,100	1,457	37,767	44,627
จำหน่าย	-	-	(147)	(1,792)	(3,532)	-	(5,471)
โอน	-	14,593	9,246	3,923	3,150	(30,912)	-
ณ วันที่ 31 ธันวาคม 2554	149,013	512,904	1,711,064	67,363	49,477	7,890	2,497,711
ซื้อเพิ่ม	-	564	7,234	2,483	4,001	57,506	71,788
จำหน่าย	-	-	(88,120)	(5,162)	(3,089)	-	(96,371)
โอน	-	194	15,248	266	2,631	(18,339)	-
ณ วันที่ 31 ธันวาคม 2555	149,013	513,662	1,645,426	64,950	53,020	47,057	2,473,128
<b>ค่าเสื่อมราคาสะสม</b>							
ณ วันที่ 1 มกราคม 2554	-	(372,773)	(1,577,568)	(56,608)	(22,776)	-	(2,029,725)
ค่าเสื่อมราคาสำหรับปี	-	(23,319)	(19,039)	(2,366)	(7,913)	-	(52,637)
ค่าเสื่อมราคาสำหรับส่วนที่จำหน่าย	-	-	144	1,777	3,532	-	5,453
ณ วันที่ 31 ธันวาคม 2554	-	(396,092)	(1,596,463)	(57,197)	(27,157)	-	(2,076,909)
ค่าเสื่อมราคาสำหรับปี	-	(20,245)	(20,924)	(3,200)	(7,846)	-	(52,215)
ค่าเสื่อมราคาสำหรับส่วนที่จำหน่าย	-	-	88,114	5,150	2,987	-	96,251
ณ วันที่ 31 ธันวาคม 2555	-	(416,337)	(1,529,273)	(55,247)	(32,016)	-	(2,032,873)
<b>มูลค่าสุทธิตามบัญชี</b>							
ณ วันที่ 31 ธันวาคม 2554	149,013	116,812	114,601	10,166	22,320	7,890	420,802
ณ วันที่ 31 ธันวาคม 2555	149,013	97,325	116,153	9,703	21,004	47,057	440,255
<b>ค่าเสื่อมราคาสำหรับปี</b>							
2554 (จำนวน 45 ล้านบาท รวมอยู่ในต้นทุนการผลิต ส่วนที่เหลือรวมอยู่ในค่าใช้จ่ายในการขายและบริหาร)							52,637
2555 (จำนวน 44 ล้านบาท รวมอยู่ในต้นทุนการผลิต ส่วนที่เหลือรวมอยู่ในค่าใช้จ่ายในการขายและบริหาร)							52,215

ณ วันที่ 31 ธันวาคม 2555 และ 2554 บริษัทฯ และบริษัทย่อยมียอดคงเหลือของยานพาหนะ ซึ่งได้มาภายใต้สัญญาเช่าทางการเงิน โดยมีมูลค่าสุทธิตามบัญชีเป็นจำนวนเงิน 12 ล้านบาท และ 18 ล้านบาทตามลำดับ (งบการเงินเฉพาะบริษัทฯ : 11 ล้านบาท (2554 : 17 ล้านบาท))

ณ วันที่ 31 ธันวาคม 2555 และ 2554 บริษัทฯ และบริษัทย่อยมีอาคารและอุปกรณ์จำนวนหนึ่ง ซึ่งตัดค่าเสื่อมราคาหมดแล้วแต่ยังใช้งานอยู่ มูลค่าตามบัญชีก่อนหักค่าเสื่อมราคาสะสมของสินทรัพย์ดังกล่าวมีจำนวนเงินประมาณ 3,389 ล้านบาท และ 3,519 ล้านบาทตามลำดับ (งบการเงินเฉพาะบริษัทฯ : 1,639 ล้านบาท (2554 : 1,658 ล้านบาท))

ณ วันที่ 31 ธันวาคม 2555 บริษัทฯ ย่อยได้นำสินทรัพย์มูลค่าสุทธิตามบัญชีจำนวนประมาณ 91 ล้านบาท และ 6 ล้านบาท (2554 : 99 ล้านบาท และ 5 ล้านบาท) ไปค้ำประกันวงเงินสินเชื่อที่ได้รับจากธนาคารพาณิชย์

## 15. เงินกู้ยืมระยะสั้นจากสถาบันการเงิน และเจ้าหนี้ทรัสต์รีซีทส์

เงินกู้ยืมระยะสั้นจากสถาบันการเงิน มีอัตราดอกเบี้ยร้อยละ 6.2 - 6.9 ต่อปี (2554 : ร้อยละ 4.7 - 6.3 ต่อปี) และเจ้าหนี้ทรัสต์รีซีทส์ มีอัตราดอกเบี้ยร้อยละ 1.3 - 2.1 ต่อปี (2554 : ร้อยละ 1.4 - 2.3 ต่อปี) ซึ่งค้ำประกันโดยการจำนำเงินฝากประจำของบริษัทย่อยแห่งหนึ่ง และการจำนองที่ดิน อาคาร และสิทธิการเช่าที่ดิน และการจำนำเครื่องจักรของบริษัทย่อยสองแห่ง และการค้ำประกันโดยบริษัทย่อย

## 16. เจ้าหนี้การค้าและเจ้าหนี้อื่น

(หน่วย : พันบาท)

	งบการเงินรวม		งบการเงินเฉพาะกิจการ	
	2555	2554	2555	2554
เจ้าหนี้การค้า - กิจการที่เกี่ยวข้องกัน	52,487	7,708	8,902	1,887
เจ้าหนี้การค้า - กิจการที่ไม่เกี่ยวข้องกัน	191,712	225,842	115,830	89,867
เจ้าหนี้อื่น - กิจการที่เกี่ยวข้องกัน	1,606	3,019	406	541
เจ้าหนี้อื่น	37,143	32,260	27,555	20,509
ค่าใช้จ่ายค้างจ่าย	133,631	80,219	76,830	57,194
เจ้าหนี้เงินประกันผลงาน	-	275	-	275
รวมเจ้าหนี้การค้าและเจ้าหนี้อื่น	416,579	349,323	229,523	170,273

## 17. สำรองผลประโยชน์ระยะยาวของพนักงาน

จำนวนเงินสำรองผลประโยชน์ระยะยาวของพนักงาน ซึ่งเป็นเงินชดเชยพนักงานเมื่อออกจากงานแสดงได้ดังนี้

(หน่วย : พันบาท)

	งบการเงินรวม		งบการเงินเฉพาะกิจการ	
	2555	2554	2555	2554
ภาระผูกพันตามโครงการผลประโยชน์ต้นปี	85,127	82,218	61,385	58,728
ต้นทุนบริการในปัจจุบัน	4,897	4,689	2,957	2,809
ต้นทุนดอกเบี้ย	3,201	3,220	2,208	2,246
การลดขนาดโครงการ	-	1,929	-	-
ผลประโยชน์ที่จ่ายในระหว่างปี	(31,767)	(6,929)	(28,223)	(2,398)
ขาดทุนจากการประมาณการตามหลัก				
คณิตศาสตร์ประกันภัย	33,525	-	33,525	-
ต้นทุนบริการในอดีต	79,469	-	79,469	-
ภาระผูกพันตามโครงการผลประโยชน์ปลายปี	174,452	85,127	151,321	61,385
หนี้สินในช่วงที่เปลี่ยนแปลงที่ยังไม่รับรู้	(47,890)	(61,455)	(35,237)	(44,585)
ต้นทุนบริการในอดีตที่ยังไม่รับรู้	(60,453)	-	(60,453)	-
สำรองผลประโยชน์ระยะยาวของพนักงานปลายปี	66,109	23,672	55,631	16,800

ค่าใช้จ่ายเกี่ยวกับผลประโยชน์ระยะยาวของพนักงานรวมอยู่ในส่วนของกำไรหรือขาดทุนแสดงได้ดังนี้

(หน่วย : พันบาท)

	งบการเงินรวม		งบการเงินเฉพาะกิจการ	
	2555	2554	2555	2554
ต้นทุนบริการในปัจจุบัน	4,897	4,689	2,957	2,809
ต้นทุนดอกเบี้ย	3,201	3,220	2,208	2,246
หนี้สินในช่วงที่เปลี่ยนแปลงที่รับรู้ในปี	13,565	22,692	9,348	14,143
ต้นทุนบริการในอดีตที่รับรู้ในปี	19,016	-	19,016	-
<b>รวมค่าใช้จ่ายที่รับรู้ในส่วนของกำไรหรือขาดทุน</b>	<b>40,679</b>	<b>30,601</b>	<b>33,529</b>	<b>19,198</b>
ค่าใช้จ่ายดังกล่าวรับรู้ในรายการต่อไปในส่วนของกำไรหรือขาดทุน				
ต้นทุนขาย	19,131	18,382	13,903	9,614
ค่าใช้จ่ายในการขายและการบริหาร	21,548	12,219	19,626	9,584

ผลขาดทุนจากการประมาณการตามหลักคณิตศาสตร์ประกันภัยสะสมของบริษัทฯ และบริษัทย่อยที่รับรู้ในกำไรขาดทุนเบ็ดเสร็จอื่น ณ วันที่ 31 ธันวาคม 2555 มีจำนวนประมาณ 34 ล้านบาท (2554 : ไม่มี) (งบการเงินเฉพาะกิจการ : 34 ล้านบาท (2554 : ไม่มี))

สมมติฐานที่สำคัญในการประมาณการตามหลักคณิตศาสตร์ประกันภัย ณ วันประเมินสรุปได้ดังนี้

	งบการเงินรวม		งบการเงินเฉพาะกิจการ	
	2555	2554	2555	2554
	(ร้อยละต่อปี)	(ร้อยละต่อปี)	(ร้อยละต่อปี)	(ร้อยละต่อปี)
อัตราคิดลด	3.8 - 4.0	4.2	3.8	4.2
อัตราการขึ้นเงินเดือนในอนาคต (ขึ้นกับช่วงอายุ)	6.0	6.0 - 8.0	6.0	6.0
อัตราการเปลี่ยนแปลงในจำนวนพนักงาน	0.0 - 15.0	3.4 - 7.2	0.0 - 9.0	3.4

จำนวนเงินภาระผูกพันตามโครงการผลประโยชน์สำหรับปี 2555 และ 2554 แสดงได้ดังนี้

(หน่วย : พันบาท)

	ภาระผูกพันตามโครงการผลประโยชน์		การปรับปรุงตามประสบการณ์ที่เกิดจากหนี้สินโครงการ	
	งบการเงินรวม	งบการเงินเฉพาะกิจการ	งบการเงินรวม	งบการเงินเฉพาะกิจการ
	รวม	เฉพาะกิจการ	รวม	เฉพาะกิจการ
ปี 2555	174,452	151,321	28,524	28,524
ปี 2554	85,127	61,385	-	-

## 18. สำรองตามกฎหมาย

ภายใต้บทบัญญัติของมาตรา 116 แห่งพระราชบัญญัติบริษัทมหาชนจำกัด พ.ศ. 2535 บริษัทฯ ต้องจัดสรรกำไรสุทธิประจำปีส่วนหนึ่งไว้เป็นทุนสำรองไม่น้อยกว่าร้อยละ 5 ของกำไรสุทธิประจำปีหักด้วยยอดขาดทุนสะสมยกมา (ถ้ามี) จนกว่าทุนสำรองนี้จะมีจำนวนไม่น้อยกว่าร้อยละ 10 ของทุนจดทะเบียน สำรองตามกฎหมายดังกล่าวไม่สามารถนำไปจ่ายเงินปันผลได้

## 19. ค่าใช้จ่ายตามลักษณะ

รายการค่าใช้จ่ายตามลักษณะประกอบด้วยรายการค่าใช้จ่ายที่สำคัญ ดังต่อไปนี้

(หน่วย : ล้านบาท)

	งบการเงินรวม		งบการเงินเฉพาะกิจการ	
	2555	2554	2555	2554
วัตถุดิบและวัสดุสิ้นเปลืองใช้ไป และซื้อสินค้าสำเร็จรูป	5,801	6,273	2,507	2,677
การเปลี่ยนแปลงในสินค้าสำเร็จรูปและงานระหว่างทำ	(44)	(140)	(46)	(164)
เงินเดือนและค่าแรงและผลประโยชน์อื่นของพนักงาน	484	393	289	238
ค่าบรรจุหีบห่อ	148	110	118	92
ค่าบริการหลอมวัตถุดิบ	26	18	42	35
ค่าไฟฟ้า	127	108	58	49
ค่าซ่อมแซมและบำรุงรักษา	60	42	45	36
ค่าเสื่อมราคาและค่าตัดจำหน่าย	102	117	52	53
ค่านายหน้า	53	61	43	41
ค่าเผื่อนี้สงสัยจะสูญ (โอนกลับ)	(13)	(56)	(3)	(1)

## 20. เงินชดเชยค่าความเสียหายจากอุทกภัย

ในระหว่างปีบริษัทย่อยได้รับเอกสารตกลงค่าเสียหายสำหรับจำนวนเงินที่ทางบริษัทประกันภัยต้องเป็นผู้รับผิดชอบจากทางบริษัทผู้ประเมินความเสียหายอิสระเรียบร้อยแล้ว บริษัทย่อยจึงได้บันทึกเงินชดเชยค่าความเสียหายจากอุทกภัยเป็นจำนวนเงินรวมประมาณ 149 ล้านบาทในส่วนของกำไรหรือขาดทุน อย่างไรก็ตาม ในระหว่างปีบริษัทย่อยได้รับชำระคืนเงินชดเชยจากบริษัทประกันภัยเป็นจำนวน 109 ล้านบาท บริษัทย่อยคาดว่าจะใช้เวลาระยะหนึ่งในการรับชำระเงินชดเชยส่วนที่เหลือคืนจากบริษัทประกันภัย

## 21. ภาษีเงินได้

ภาษีเงินได้นิติบุคคลคำนวณขึ้นจากกำไรก่อนภาษีเงินได้สำหรับปีหลังจากบวกกลับด้วยค่าใช้จ่ายต่างๆ ที่ไม่อนุญาตให้ถือเป็นรายจ่ายและไม่รวมการโอนกลับค่าเผื่อต่างๆ ที่ไม่ถือเป็นรายได้ในการคำนวณภาษีและหักออกด้วยผลขาดทุนทางภาษียกมาจากปีก่อน

## 22. กำไรต่อหุ้น

กำไรต่อหุ้นขั้นพื้นฐานคำนวณโดยหารกำไรสำหรับปีที่เป็นของผู้ถือหุ้นของบริษัทฯ (ไม่รวมกำไรขาดทุนเบ็ดเสร็จอื่น) ด้วยจำนวนถัวเฉลี่ยถ่วงน้ำหนักของหุ้นสามัญที่ออกอยู่ในระหว่างปี

## 23. ข้อมูลทางการเงินจำแนกตามส่วนงาน

บริษัทฯ และบริษัทย่อยดำเนินกิจการในส่วนงานเดียวคือ ธุรกิจการผลิต และจำหน่ายสายไฟ และสายเคเบิล โดยมีการดำเนินธุรกิจในส่วนงานทางภูมิศาสตร์หลักในประเทศไทย และประเทศสาธารณรัฐประชาชนจีน ข้อมูลทางการเงินจำแนกตามส่วนงานของบริษัทฯ และบริษัทย่อยสำหรับปีสิ้นสุดวันที่ 31 ธันวาคม 2555 และ 2554 มีดังต่อไปนี้

(หน่วย : ล้านบาท)

	กิจการ ในประเทศไทย		กิจการ ในต่างประเทศ		การตัดรายการบัญชี ระหว่างกัน		งบการเงิน รวม	
	2555	2554	2555	2554	2555	2554	2555	2554
รายได้จากภายนอก	5,878	6,025	1,263	1,419	-	-	7,141	7,444
รายได้ระหว่างส่วนงาน	257	243	58	-	(172)	(113)	143	130
รายได้ทั้งสิ้น	6,135	6,268	1,321	1,419	(172)	(113)	7,284	7,574
กำไรจากการดำเนินงานตามส่วนงาน	823	561	54	57	-	-	877	618
รายได้และค่าใช้จ่ายที่ไม่ได้เป็นส่วน :								
ดอกเบียร์รับ							32	34
กำไรจากอัตราแลกเปลี่ยน							60	-
เงินปันผลรับจากเงินลงทุนในบริษัทอื่น							3	3
รายได้อื่น							158	10
ค่าใช้จ่ายในการขาย							(131)	(131)
ค่าใช้จ่ายในการบริหาร							(284)	(183)
ค่าใช้จ่ายอื่น							-	(3)
ค่าใช้จ่ายทางการเงิน							(49)	(50)
ค่าใช้จ่ายภาษีเงินได้							(128)	(124)
ส่วนที่เป็นของผู้มีส่วนได้เสียที่ไม่มีอำนาจควบคุมของบริษัทย่อย							(6)	(5)
กำไรสำหรับปี							532	169

(หน่วย : ล้านบาท)

	กิจการ ในประเทศไทย		กิจการ ในต่างประเทศ		การตัดรายการบัญชี ระหว่างกัน		งบการเงิน รวม	
	2555	2554	2555	2554	2555	2554	2555	2554
ที่ดิน อาคารและอุปกรณ์	691	605	77	90	-	-	768	695
ลูกหนี้การค้าและลูกหนี้อื่น	1,837	1,487	402	347	(36)	(25)	2,203	1,809
สินค้าคงเหลือ	1,365	1,402	85	93	-	-	1,450	1,495
สินทรัพย์อื่น	1,741	1,904	58	45	(14)	(14)	1,785	1,935
รวมสินทรัพย์							6,206	5,934

บริษัทฯ และบริษัทย่อยใช้เกณฑ์ในการกำหนดราคาระหว่างกันตามที่กล่าวไว้ในหมายเหตุประกอบงบการเงินข้อ 7

## 24. กองทุนสำรองเลี้ยงชีพ

บริษัทฯ บริษัทย่อยและพนักงานของแต่ละบริษัทได้ร่วมกันจัดตั้งกองทุนสำรองเลี้ยงชีพขึ้นตามพระราชบัญญัติกองทุนสำรองเลี้ยงชีพ พ.ศ. 2530 โดยบริษัทฯ บริษัทย่อยและพนักงานของแต่ละบริษัทจะจ่ายสมทบเข้ากองทุนเป็นรายเดือนในอัตราร้อยละ 5 ของเงินเดือน กองทุนสำรองเลี้ยงชีพของบริษัทฯ บริหารโดยธนาคารกรุงศรีอยุธยา จำกัด (มหาชน) ส่วนกองทุนของบริษัทย่อยบริหารโดยธนาคารกรุงเทพ จำกัด (มหาชน) และจะจ่ายให้แก่พนักงานเมื่อพนักงานนั้นออกจากงานตามระเบียบว่าด้วยกองทุนของบริษัทฯ และบริษัทย่อย ในระหว่างปี 2555 บริษัทฯ และบริษัทย่อยได้จ่ายเงินสมทบกองทุนเป็นจำนวนเงิน 7 ล้านบาท (2554 : 7 ล้านบาท) (เฉพาะของบริษัทฯ : 4 ล้านบาท และ 2554 : 4 ล้านบาท)

25. เงินปันผล

	อนุมัติโดย	จำนวนเงินปันผล (พันบาท)	เงินปันผลต่อหุ้น (บาท)
เงินปันผลประจำปี 2553	ที่ประชุมสามัญผู้ถือหุ้นประจำปี เมื่อวันที่ 25 เมษายน 2554	198,847	0.5
เงินปันผลประจำปี 2554	ที่ประชุมสามัญผู้ถือหุ้นประจำปี เมื่อวันที่ 23 เมษายน 2555	198,952	0.5

26. การผูกพันและหนี้สินที่อาจเกิดขึ้น

26.1 การผูกพันเกี่ยวกับรายจ่ายฟાયกู

ณ วันที่ 31 ธันวาคม 2555 บริษัทฯ และบริษัทย่อยมีรายจ่ายฟાયกูจำนวนเงิน 39 ล้านบาทที่เกี่ยวข้องกับการก่อสร้างส่วนปรับปรุงอาคารโรงงาน และ 3 ล้านเหรียญสหรัฐฯ ที่เกี่ยวข้องกับการซื้อเครื่องจักร (2554 : ไม่มี)

26.2 การผูกพันเกี่ยวกับสัญญาจ้างบริการ

ณ วันที่ 31 ธันวาคม 2555 และ 2554 บริษัทฯ และบริษัทย่อยมีภาระผูกพันในการจ่ายค่าบริการตามสัญญาจ้างบริการและสัญญาจ้างงานดังนี้

	กิจการที่ไม่เกี่ยวข้องกัน		กิจการที่เกี่ยวข้องกัน			
	2555 (ล้านบาท)	2554	2555 (ล้านเหรียญสหรัฐฯ )	2554	2555 (ล้านเหรียญได้ห้วน)	2554
จ่ายชำระภายใน 1 ปี	5	3	-	3	2	3

26.3 การผูกพันตามสัญญาการซื้อวัตถุดิบล่วงหน้า

ณ วันที่ 31 ธันวาคม 2555 และ 2554 บริษัทฯ และบริษัทย่อยมีภาระผูกพันตามสัญญาการซื้อวัตถุดิบล่วงหน้าดังนี้

ณ วันที่ 31 ธันวาคม 2555

บริษัทฯ และบริษัทย่อย	เฉพาะของบริษัทฯ	ราคา
(เมตริกตัน)	(เมตริกตัน)	(เหรียญสหรัฐฯ /เมตริกตัน)
9,300 - 10,450	4,200	เทียบเคียงราคาตลาด
300	300	7,900 - 8,100

ณ วันที่ 31 ธันวาคม 2554

บริษัทฯ และบริษัทย่อย	เฉพาะของบริษัทฯ	ราคา
(เมตริกตัน)	(เมตริกตัน)	(เหรียญสหรัฐฯ /เมตริกตัน)
8,364 - 9,789	3,000	เทียบเคียงราคาตลาด
1,700	1,700	7,000 - 9,300

26.4 การกำกับประกัน

ก) ณ วันที่ 31 ธันวาคม 2555 บริษัทฯ และบริษัทย่อยแห่งหนึ่งมีภาระค้ำประกันวงเงินสินเชื่อจากธนาคารของบริษัทย่อยสองแห่งเป็นจำนวนเงินประมาณ 75 ล้านบาท 5 ล้านเหรียญสหรัฐฯ และ 21 ล้านเหรียญเรนมินบี (2554 : 75 ล้านบาท และ 5 ล้านเหรียญสหรัฐฯ และ 15 ล้านเหรียญเรนมินบี)

ข) ณ วันที่ 31 ธันวาคม 2555 และ 2554 บริษัทฯ และบริษัทย่อยมีหนังสือค้ำประกันซึ่งออกโดยธนาคารในนามบริษัทฯ และบริษัทย่อย ซึ่งเกี่ยวเนื่องกับภาระผูกพันทางปฏิบัติบางประการตามปกติธุรกิจของบริษัทฯ และบริษัทย่อยคงเหลือดังนี้

(หน่วย : ล้านบาท)

	งบการเงินรวม		งบการเงินเฉพาะกิจการ	
	2555	2554	2555	2554
หนังสือค้ำประกันการประกวดราคา	129	175	120	171
หนังสือค้ำประกันการปฏิบัติตามสัญญา	791	367	765	341
หนังสือค้ำประกันการใช้สาธารณูปโภค	25	26	10	10
	945	568	895	522

## 27. เครื่องมือทางการเงิน

### 27.1 นโยบายการบริหารความเสี่ยง

เครื่องมือทางการเงินที่สำคัญของบริษัทฯ และบริษัทย่อยตามที่นิยามอยู่ในมาตรฐานการบัญชีฉบับที่ 107 “การแสดงรายการและการเปิดเผยข้อมูลสำหรับเครื่องมือทางการเงิน” ประกอบด้วย เงินสดและรายการเทียบเท่าเงินสด ลูกหนี้การค้าและลูกหนี้อื่น เงินให้กู้ยืมเงินลงทุน เงินกู้ยืมระยะสั้นและเงินกู้ยืมระยะยาว บริษัทฯ และบริษัทย่อยมีความเสี่ยงที่เกี่ยวข้องกับเครื่องมือทางการเงินดังกล่าว และมีนโยบายการบริหารความเสี่ยงดังนี้

#### ความเสี่ยงด้านการให้สินเชื่อ

บริษัทฯ และบริษัทย่อยมีความเสี่ยงด้านการให้สินเชื่อที่เกี่ยวข้องกับลูกหนี้การค้าและลูกหนี้อื่น และเงินให้กู้ยืม ฝ่ายบริหารควบคุมความเสี่ยงนี้โดยการกำหนดให้มึนโยบายและวิธีการในการควบคุมสินเชื่อที่เหมาะสม นอกจากนั้นบริษัทฯ และบริษัทย่อยขายสินค้าให้กับลูกค้าที่มีฐานะด้านการชำระหนี้ดีเป็นส่วนใหญ่ เช่น รัฐวิสาหกิจ และหน่วยงานของรัฐบาล ดังนั้นบริษัทฯ และบริษัทย่อยจึงไม่คาดว่าจะได้รับความเสียหายที่เป็นสาระสำคัญจากการให้สินเชื่อ นอกจากนี้ การให้สินเชื่อของบริษัทฯ และบริษัทย่อยไม่มีการระงับตัวเนื่องจากบริษัทฯ และบริษัทย่อยมีฐานะของลูกค้าที่หลากหลายและมีอยู่จำนวนมาก ราย จำนวนเงินสูงสุดที่บริษัทฯ และบริษัทย่อยอาจต้องสูญเสียจากการให้สินเชื่อคือมูลค่าตามบัญชีของลูกหนี้การค้าและลูกหนี้อื่น และเงินให้กู้ยืมที่แสดงอยู่ในงบแสดงฐานะการเงิน

#### ความเสี่ยงจากอัตราดอกเบี้ย

บริษัทฯ และบริษัทย่อยมีความเสี่ยงจากอัตราดอกเบี้ยที่สำคัญอันเกี่ยวข้องกับเงินฝากสถาบันการเงิน เงินกู้ยืมระยะสั้น หนี้กู้ เจ้าหนี้ทรัสต์รีซีที และหนี้สินตามสัญญาเช่าทางการเงิน สินทรัพย์และหนี้สินทางการเงินส่วนใหญ่มีอัตราดอกเบี้ยที่ปรับขึ้นลงตามอัตราตลาด หรือมีอัตราดอกเบี้ยคงที่ซึ่งใกล้เคียงกับอัตราตลาดในปัจจุบัน

สินทรัพย์และหนี้สินทางการเงินที่สำคัญสามารถจัดตามประเภทอัตราดอกเบี้ย และสำหรับสินทรัพย์และหนี้สินทางการเงินที่มีอัตราดอกเบี้ยคงที่สามารถแยกตามวันที่ครบกำหนด หรือวันที่มีการกำหนดอัตราดอกเบี้ยใหม่ (หากวันที่มีการกำหนดอัตราดอกเบี้ยใหม่ถึงก่อน) ได้ดังนี้

(หน่วย : ล้านบาท)

	งบการเงินรวม ณ วันที่ 31 ธันวาคม 2555					อัตราดอกเบี้ยที่แท้จริง (ร้อยละต่อปี)
	อัตราดอกเบี้ยคงที่		อัตราดอกเบี้ยปรับขึ้นลงตามราคาตลาด	ไม่มีอัตราดอกเบี้ย	รวม	
	ภายใน 1 ปี	มากกว่า 5 ปี				
<b>สินทรัพย์ทางการเงิน</b>						
เงินสดและรายการเทียบเท่าเงินสด	254	-	874	34	1,162	0.3 - 2.8
เงินลงทุนชั่วคราว	190	-	-	-	190	2.9 - 3.6
ลูกหนี้การค้าและลูกหนี้อื่น	-	-	-	2,202	2,202	-
เงินฝากธนาคารที่มีภาระค้ำประกัน	262	-	-	-	262	1.8 - 2.8
เงินลงทุนระยะยาวอื่น	-	11	-	23	34	4.4
	706	11	874	2,259	3,850	

(หน่วย : ล้านบาท)

งบการเงินรวม ณ วันที่ 31 ธันวาคม 2555

**หนี้สินทางการเงิน**

เงินกู้ยืมระยะสั้นจากสถาบันการเงิน  
 เจ้าหนี้ทรัสต์รีซีทีเอส  
 เจ้าหนี้การค้าและเจ้าหนี้อื่น  
 เงินกู้ยืมระยะสั้นจากบริษัทที่เกี่ยวข้องกัน

อัตราดอกเบี้ยคงที่	อัตราดอกเบี้ย		ไม่มีอัตราดอกเบี้ย	รวม	อัตราดอกเบี้ยที่แท้จริง (ร้อยละต่อปี)
	ภายใน 1 ปี	มากกว่า 5 ปี			
		ปรับขึ้นลงตามราคาตลาด			
-	-	305	-	305	6.2 - 6.9
794	-	115	-	909	1.3 - 2.1
-	-	-	417	417	-
-	-	-	6	6	-
794	-	420	423	1,637	

(หน่วย : ล้านบาท)

งบการเงินเฉพาะกิจการ ณ วันที่ 31 ธันวาคม 2555

**สินทรัพย์ทางการเงิน**

เงินสดและรายการเทียบเท่าเงินสด  
 เงินลงทุนชั่วคราว  
 ลูกหนี้การค้าและลูกหนี้อื่น  
 เงินให้กู้ยืมระยะยาวแก่บริษัทย่อย

อัตราดอกเบี้ยคงที่	อัตราดอกเบี้ย		ไม่มีอัตราดอกเบี้ย	รวม	อัตราดอกเบี้ยที่แท้จริง (ร้อยละต่อปี)
	ภายใน 1 ปี	1 - 5 ปี			
		ปรับขึ้นลงตามราคาตลาด			
-	-	285	7	292	0.7 - 1.4
100	-	-	-	100	3.6
-	-	-	1,098	1,098	-
-	-	14	-	14	1.4 - 2.8
100	-	299	1,105	1,504	

**หนี้สินทางการเงิน**

เจ้าหนี้ทรัสต์รีซีทีเอส  
 เจ้าหนี้การค้าและเจ้าหนี้อื่น

-	-	115	-	115	1.3 - 1.9
-	-	-	230	230	-
-	-	115	230	345	

(หน่วย : ล้านบาท)

งบการเงินรวม ณ วันที่ 31 ธันวาคม 2554

**สินทรัพย์ทางการเงิน**

เงินสดและรายการเทียบเท่าเงินสด  
 เงินลงทุนชั่วคราว  
 ลูกหนี้การค้าและลูกหนี้อื่น  
 เงินฝากธนาคารที่มีภาระค้ำประกัน

อัตราดอกเบี้ยคงที่	อัตราดอกเบี้ย		ไม่มีอัตราดอกเบี้ย	รวม	อัตราดอกเบี้ยที่แท้จริง (ร้อยละต่อปี)
	ภายใน 1 ปี	1 - 5 ปี			
		ปรับขึ้นลงตามราคาตลาด			
660	-	668	40	1,368	0.1 - 3.7
80	-	-	-	80	3.3 - 4.0
-	-	-	1,809	1,809	-
262	-	-	-	262	1.4 - 2.3
1,002	-	668	1,849	3,519	



(หน่วย : ล้านบาท)

## งบการเงินรวม ณ วันที่ 31 ธันวาคม 2554

	อัตราดอกเบี้ยคงที่		อัตราดอกเบี้ย ปรับขึ้นลง ตามราคาตลาด	ไม่มี อัตรา ดอกเบี้ย	รวม	อัตรา ดอกเบี้ย ที่แท้จริง (ร้อยละต่อปี)
	ภายใน 1 ปี	1 - 5 ปี				
<b>หนี้สินทางการเงิน</b>						
เงินกู้ยืมระยะสั้นจากสถาบันการเงิน	-	-	284	-	284	4.7 - 6.3
เจ้าหนี้ทรัสต์รีซีที	-	-	1,083	-	1,083	1.4 - 2.3
เจ้าหนี้การค้าและเจ้าหนี้อื่น	-	-	-	349	349	-
เงินกู้ยืมระยะสั้นจากบริษัทที่เกี่ยวข้องกัน	-	-	-	6	6	-
	-	-	1,367	355	1,722	

(หน่วย : ล้านบาท)

## งบการเงินเฉพาะกิจการ ณ วันที่ 31 ธันวาคม 2554

	อัตราดอกเบี้ยคงที่		อัตราดอกเบี้ย ปรับขึ้นลง ตามราคาตลาด	ไม่มี อัตรา ดอกเบี้ย	รวม	อัตรา ดอกเบี้ย ที่แท้จริง (ร้อยละต่อปี)
	ภายใน 1 ปี	1 - 5 ปี				
<b>สินทรัพย์ทางการเงิน</b>						
เงินสดและรายการเทียบเท่าเงินสด	100	-	427	1	528	0.8 - 3.5
ลูกหนี้การค้าและลูกหนี้อื่น	-	-	-	1,001	1,001	-
เงินให้กู้ยืมระยะยาวแก่บริษัทย่อย	-	-	14	-	14	1.4 - 2.5
	100	-	441	1,002	1,543	
<b>หนี้สินทางการเงิน</b>						
เจ้าหนี้ทรัสต์รีซีที	-	-	264	-	264	1.4 - 1.8
เจ้าหนี้การค้าและเจ้าหนี้อื่น	-	-	-	170	170	-
	-	-	264	170	434	

**ความเสี่ยงจากอัตราแลกเปลี่ยน**

บริษัทฯ และบริษัทย่อยมีความเสี่ยงจากอัตราแลกเปลี่ยนที่สำคัญอันเกี่ยวเนื่องจากการซื้อหรือขายสินค้าและการกู้ยืมหรือให้กู้ยืมเงินเป็นเงินตราต่างประเทศ บริษัทฯ และบริษัทย่อยได้ตกลงทำสัญญาซื้อขายเงินตราต่างประเทศล่วงหน้า ซึ่งส่วนใหญ่มีอายุสัญญาไม่เกินหนึ่งปีเพื่อใช้เป็นเครื่องมือในการบริหารความเสี่ยง

บริษัทฯ และบริษัทย่อยมียอดคงเหลือของสินทรัพย์และหนี้สินทางการเงินที่เป็นสกุลเงินตราต่างประเทศ ดังนี้

สกุลเงิน	สินทรัพย์ทางการเงิน ณ วันที่ 31 ธันวาคม		หนี้สินทางการเงิน ณ วันที่ 31 ธันวาคม		อัตราแลกเปลี่ยนเฉลี่ย ณ วันที่ 31 ธันวาคม	
	2555	2554	2555	2554	2555	2554
	(ล้าน)	(ล้าน)	(ล้าน)	(ล้าน)	(บาทต่อหน่วยเงินตราต่างประเทศ)	
เหรียญสหรัฐอเมริกา	12	4	33	36	30.6316	31.6912

ณ วันที่ 31 ธันวาคม 2554 บริษัทย่อยมีสัญญาซื้อเงินตราต่างประเทศล่วงหน้าคงเหลือจำนวน 2 ล้านดอลลาร์สหรัฐฯ ซึ่งครบกำหนดตามสัญญาในวันที่ 16 มกราคม 2555 โดยมีอัตราแลกเปลี่ยนตามสัญญา 31 บาทต่อเหรียญสหรัฐฯ

## 27.2 มูลค่ายุติธรรมของเครื่องมือทางการเงิน

เนื่องจากเครื่องมือทางการเงินส่วนใหญ่ของบริษัทฯ และบริษัทย่อยจัดอยู่ในประเภทระยะสั้น เงินให้กู้ยืมและเงินกู้ยืมมีอัตราดอกเบี้ยใกล้เคียงกับอัตราดอกเบี้ยในตลาด บริษัทฯ และบริษัทย่อยจึงประมาณมูลค่ายุติธรรมของเครื่องมือทางการเงินใกล้เคียงกับมูลค่าตามบัญชีที่แสดงในงบแสดงฐานะการเงิน

มูลค่ายุติธรรม หมายถึง จำนวนเงินที่ผู้ซื้อและผู้ขายตกลงแลกเปลี่ยนสินทรัพย์กันหรือจ่ายชำระหนี้สินในขณะที่ทั้งสองฝ่ายมีความรอบรู้ และเต็มใจในการแลกเปลี่ยนและสามารถต่อรองราคากันได้อย่างเป็นอิสระในลักษณะที่ไม่มีความเกี่ยวข้องกัน วิธีการกำหนดมูลค่ายุติธรรมขึ้นอยู่กับลักษณะของเครื่องมือทางการเงิน มูลค่ายุติธรรมจะกำหนดจากราคาตลาดล่าสุด หรือกำหนดขึ้นโดยใช้เกณฑ์การวัดมูลค่าที่เหมาะสม

## 28. การบริหารจัดการทุน

วัตถุประสงค์ในการบริหารจัดการทุนที่สำคัญของบริษัทฯ และบริษัทย่อยคือการจัดให้มีซึ่งโครงสร้างทุนที่เหมาะสมเพื่อสนับสนุนการดำเนินธุรกิจของบริษัทฯ และบริษัทย่อย และเสริมสร้างมูลค่าการถือหุ้นให้กับผู้ถือหุ้น โดย ณ วันที่ 31 ธันวาคม 2555 กลุ่มบริษัทมีอัตราส่วนหนี้สินต่อทุนเท่ากับ 0.42 : 1 (2554 : 0.45 : 1) และเฉพาะบริษัทฯ มีอัตราส่วนหนี้สินต่อทุนเท่ากับ 0.14 : 1 (2554 : 0.15 : 1)

## 29. การอนุมัติงบการเงิน

งบการเงินนี้ได้รับอนุมัติให้ออกโดยกรรมการผู้มีอำนาจของบริษัทฯ เมื่อวันที่ 27 กุมภาพันธ์ 2556

## คำตอบแทนของผู้สอบบัญชี

### 1. คำตอบแทนจากการสอบบัญชี

บริษัทฯ และบริษัทย่อยจ่ายค่าตอบแทนการสอบบัญชี ให้แก่

- ผู้สอบบัญชีของบริษัทฯ ในรอบปีบัญชี 2555 มีจำนวนเงินรวม 4,540,000 บาท
- สำนักงานสอบบัญชีที่ผู้สอบบัญชีสังกัดบุคคลหรือกิจการที่เกี่ยวข้องกับผู้สอบบัญชีและสำนักงานสอบบัญชีที่ผู้สอบบัญชีสังกัด

ในรอบปี 2555 ที่ผ่านมาจำนวนเงินรวม 0 บาท

### 2. ค่าบริการอื่น

ในรอบปีบัญชี 2555 บริษัทฯ และบริษัทย่อย จ่ายค่าบริการอื่นให้แก่ผู้สอบบัญชีของบริษัทฯ จำนวนเงินรวม 0 บาท

**บริษัท จรุงไทยไวร์แอนด์เคเบิล จำกัด (มหาชน)**

**สำนักงานใหญ่ :** 589/71 ชั้น 12 เอ อาคารเซ็นทรัลซิติ้ทาวเวอร์

ถนนบางนา-ตราด แขวงบางนา เขตบางนา กรุงเทพฯ 10260

**โทรศัพท์ :** 0 2745 6118-30

**โทรสาร :** 0 2745 6131-32

**โรงงาน :** 35/1 หมู่ 22 ถนนสุวินทวงศ์ ตำบลศาลาแดง

อำเภอบางน้ำเปรี้ยว จังหวัดฉะเชิงเทรา 24000

**โทรศัพท์ :** 0 3859 3401-10

**โทรสาร :** 0 3859 3400

เว็บไซต์ :

**[www.ctw.co.th](http://www.ctw.co.th)**

อีเมล :

**[sales@ctw.co.th](mailto:sales@ctw.co.th)**



[www.ctw.co.th](http://www.ctw.co.th)

