

รายงานประจำปี

2554



บริษัท จรุงไทยไวร์แอนด์เคเบิล จำกัด (มหาชน)



## สารบัญ

1	ข้อมูลทั่วไป
1	ข้อมูลบริษัทฯ
1	บุคคลอ้างอิง
2	การถือหุ้นในบริษัทอื่น
3	ข้อมูลทางการเงินโดยสรุป ปี 2552 - 2554
4	ลักษณะการประกอบธุรกิจ
4	โครงสร้างรายได้
5	โครงสร้างการถือหุ้นของกลุ่มบริษัทฯ
6	การประกอบธุรกิจของแต่ละสายผลิตภัณฑ์ / กลุ่มธุรกิจ
12	ปัจจัยความเสี่ยง
14	โครงสร้างการถือหุ้นและการจัดการ
14	รายชื่อผู้ถือหุ้นรายใหญ่
14	โครงสร้างการจัดการ
15	โครงสร้างกรรมการบริษัทฯ
19	ค่าตอบแทน
21	คณะกรรมการและผู้บริหาร
27	การสรรหากรรมการและผู้บริหาร
27	หลักการกำกับดูแลกิจการที่ดี
31	นโยบายจ่ายเงินปันผล
31	รายการระหว่างกัน
35	การวิเคราะห์ฐานะการเงินและผลการดำเนินงาน
37	รายงานจากคณะกรรมการตรวจสอบ
38	รายงานความรับผิดชอบของคณะกรรมการต่อรายงานทางการเงิน
39	รายงานของผู้สอบบัญชีรับอนุญาต
40	งบแสดงฐานะการเงิน
42	งบกำไรขาดทุน
43	งบกำไรขาดทุนเบ็ดเสร็จ
44	งบแสดงการเปลี่ยนแปลงส่วนของผู้ถือหุ้น
46	งบกระแสเงินสด
48	หมายเหตุประกอบงบการเงินรวม
72	ค่าตอบแทนผู้สอบบัญชี

## ข้อมูลทั่วไป

### ข้อมูลบริษัทฯ

บริษัท จรุงไทยไวร์แอนด์เคเบิล จำกัด (มหาชน) (“จรุงไทย” หรือ “บริษัทฯ”) มีชื่อในภาษาอังกฤษว่า Charoong Thai Wire & Cable Public Co., Ltd. มีที่ตั้งสำนักงานใหญ่อยู่ที่ 589/71 อาคารเซ็นทรัลซิติ์ทาวเวอร์ ชั้น 12 เอ ถนนบางนา-ตราด แขวงบางนา เขตบางนา กรุงเทพฯ 10260 โทรศัพท์ 02-745-6118 ถึง 30 โทรสาร 02-745-6131 ถึง 32 บริษัทฯ มีเว็บไซต์ คือ [www.ctw.co.th](http://www.ctw.co.th) เลขทะเบียนบริษัท เลขที่ 0107537000599 (เลขทะเบียนเดิม บมจ. 306) ประกอบธุรกิจหลักคือ ผลิตและจำหน่ายสายไฟฟ้าอลูมิเนียม สายไฟฟ้าทองแดง สายไฟฟ้าหุ้มฉนวนแรงดันต่ำ-แรงดันสูง สายโทรศัพท์ สายเคเบิล สายเคเบิลใยแก้วนำแสง และลวดทองแดงอบน้ำยา เพื่อจำหน่ายในประเทศและส่งจำหน่ายยังต่างประเทศ รวมทั้งรับจ้างทำการผลิต แลกเปลี่ยน แปรรูปสินค้าดังกล่าวด้วย โดยเริ่มเปิดดำเนินการกิจการ ในปี พ.ศ. 2510

ณ วันที่ 17 มกราคม 2555 บริษัทฯ มีทุนจดทะเบียนที่ออกและเรียกชำระแล้วเป็นจำนวน 1,989,531,420 บาท

### วิสัยทัศน์

1. ค้นหารูปแบบการปรับปรุงคุณภาพและประสิทธิภาพในการผลิตอย่างต่อเนื่อง
2. พัฒนานวัตกรรมของผลิตภัณฑ์ และค้นหาช่องทางตลาดใหม่อย่างต่อเนื่อง
3. พยายามรักษาระดับความเป็นผู้ผลิตสายเคเบิลชั้นนำในประเทศไทย

### พันธกิจ

1. จัดหาผลิตภัณฑ์และบริการที่มีคุณภาพดีที่สุดให้แก่ลูกค้า
2. สร้างผลกำไรที่ได้อย่างสม่ำเสมอให้แก่ผู้ถือหุ้น
3. จัดให้มีสภาพแวดล้อมในการทำงานที่มั่นคงและมีความปลอดภัยสำหรับพนักงาน

### บุคคลอ้างอิง

#### นายทะเบียนหลักทรัพย์

บริษัท ศูนย์รับฝากหลักทรัพย์ (ประเทศไทย) จำกัด (TSD)

62 อาคารตลาดหลักทรัพย์แห่งประเทศไทย ถนนรัชดาภิเษก แขวงคลองเตย เขตคลองเตย กรุงเทพฯ 10110

โทรศัพท์ (02) 229-2800 โทรสาร (02) 359-1259

TSD Call Center (02) 229-2888

เว็บไซต์ : [www.tsd.co.th](http://www.tsd.co.th)

### ผู้สอบบัญชี

นายศุภชัย บัญญาวัฒน์ ผู้สอบบัญชีรับอนุญาตทะเบียนเลขที่ 3930 หรือ

นายณรงค์ พันดาวงษ์ ผู้สอบบัญชีรับอนุญาตทะเบียนเลขที่ 3315 หรือ

นางสาวศิริภรณ์ เอื้ออนันต์กุล ผู้สอบบัญชีรับอนุญาตทะเบียนเลขที่ 3844

บริษัท สำนักงาน เอ็นส์แอนด์ย้ง จำกัด ชั้นที่ 33 อาคารเลอรัชดา 193/136-137

ถนนรัชดาภิเษก คลองเตย กรุงเทพฯ 10110

โทรศัพท์ (02) 264-0777 โทรสาร (02) 264-0789-90

เว็บไซต์ : [www.ey.com](http://www.ey.com)

### ที่ปรึกษากฎหมาย

ที่ปรึกษากฎหมาย และเลขานุการคณะกรรมการบริษัทฯ

นายไพโรจน์ ดันสุริวงศ์

สำนักงานสุริยธรรมทนายความ 423 ถนนนครสวรรค์ แขวงวัดโสมนัส เขตป้อมปราบศัตรูพ่าย กรุงเทพฯ 10110

โทรศัพท์ (02) 629-8594, 281-7338 โทรสาร (02) 629-8594

## ข้อมูลทั่วไป

### การถือหุ้นในบริษัทอื่น

ชื่อบริษัทและสถานที่ตั้ง	ประเภทกิจการ	ชนิด	หุ้นที่ออกจำหน่าย จำนวน (หุ้น)	หุ้นที่บริษัทถือ จำนวน (หุ้น)	%
1. บริษัท ซีทีดับบลิว เบต้า จำกัด	ธุรกิจร่วมลงทุน	หุ้นสามัญ	10,000	9,993	100.00
2. บริษัท สยามไฟเบอร์ ออปติกส์ จำกัด	ผลิตและจำหน่าย สายเคเบิล	หุ้นสามัญ	24,000,000	14,399,994	60.00
<b>สำนักงานใหญ่ :</b> 589/71 อาคารเซ็นทรัลซีทีทาวเวอร์ ชั้น 12 เอ ถ.บางนา-ตราด แขวงบางนา เขตบางนา กรุงเทพฯ 10260 โทร. : (02) 745-6118-30 แฟกซ์ : (02) 745-6575					
3. บริษัท สยามแปซิฟิก อิเล็กทริก ไรร์ แอนด์ เคเบิล จำกัด	ผลิตและจำหน่าย สายเคเบิล	หุ้นสามัญ	6,700,000	6,700,000	100.00
<b>สำนักงานใหญ่ :</b> อาคารชาญอิสระ 2 ชั้น 30 2922/312 ถ.เพชรบุรีตัดใหม่ กรุงเทพฯ 10320 โทร. : (02) 308-2091 (15 คู่สาย) แฟกซ์ : (02) 308-2081-2					
4. บริษัท เชียงไฮ้ ยะหยาง อิเล็กทริก จำกัด	ผลิตและจำหน่าย ลวดทองแดง อาบนํ้ายา	หุ้นสามัญ	7,048,737	6,548,737	92.91
<b>สำนักงานใหญ่ :</b> 2525 Day R (d) เมืองอุเจียว, ฟังเจียน เชียงไฮ้ ประเทศจีน โทร. : (86 21) 5740 3196 แฟกซ์ : (86 21) 5740 2366					
5. บริษัท ลีอกซ์เลย์ แปซิฟิก จำกัด	สื่อสาร โทรคมนาคม	หุ้นสามัญ หุ้นบุริมสิทธิ์	45,000,000 25,000,000	12,690,000 5,594,500	**24.56
<b>สำนักงานใหญ่ :</b> 102 ถนนสุนทรโกษา แขวงคลองเตย เขตคลองเตย กรุงเทพฯ 10110 โทร. : (02) 240-3000 แฟกซ์ : (02) 240-3180					
6. บริษัท โพรสเพกซ์ จำกัด (เดิมชื่อ บริษัท เอ็น ซี แอล ไฟแนนซ์ จำกัด)*	Public Shell Company	หุ้นสามัญ	1,343,236	437,597	32.58
<b>สำนักงานใหญ่ :</b> 2 ถนนฮีสเตอร์, พาร์เนล, ไอคแลนด์, ประเทศนิวซีแลนด์ โทร. : (649) 917-8338					
7. บริษัท เอช อาร์ ซิลไวน์ อิเล็กทรอนิกส์ (ประเทศไทย) จำกัด ***	ผลิตสาย อิเล็กทรอนิกส์	หุ้นสามัญ	90,625	13,594	15.00
<b>สำนักงานใหญ่ :</b> 849 อาคารรววัฒน์ ชั้น 22 ยูนิต 2201 ถนนสีลม แขวงสีลม บางรัก กรุงเทพฯ 10500 โทร. : (02) 529-0948-51 แฟกซ์ : (02) 529-0952					
8. บริษัท ไทยเมทัลโปรดิวส์ จำกัด	ผลิตทองแดงเส้น	หุ้นสามัญ	1,500,000	225,000	15.00
<b>สำนักงานใหญ่ :</b> อาคารทูแปซิฟิกเพลส ชั้น 25 142 ถ.สุขุมวิท คลองเตย กรุงเทพฯ 10110 โทร. : (02) 653-2550 (30 คู่สาย) แฟกซ์ : (02) 653-2617					

หมายเหตุ : \*อยู่ระหว่างดำเนินการชำระบัญชี \*\* สัดส่วนตามสิทธิการออกเสียง \*\*\* หยุดดำเนินการ

## ข้อมูลทางการเงินโดยสรุป ปี 2552 - 2554

### ข้อมูลทางการเงินโดยสรุปของบริษัทฯ และบริษัทย่อย ปี 2552 - 2554

สิ้นสุด วันที่ 31 ธันวาคม

(หน่วย : ล้านบาท)

	2554	2553	2552
<b>ผลการดำเนินงาน</b>			
รายได้รวม	<b>7,621.71</b>	7,933.05	4,994.85
รายได้จากการขาย	<b>7,574.47</b>	7,812.94	4,950.12
ค่าใช้จ่ายในการขาย	<b>131.32</b>	130.29	80.12
ค่าใช้จ่ายในการบริหาร	<b>182.66</b>	220.38	119.20
ค่าใช้จ่ายรวม	<b>7,273.59</b>	7,177.90	4,619.74
กำไร (ขาดทุน) สุทธิ	<b>168.74</b>	545.71	304.33
กำไร (ขาดทุน) สุทธิต่อหุ้น (บาท)	<b>0.42</b>	1.36	0.76
มูลค่าที่ตราไว้ (บาท/หุ้น)	<b>5.00</b>	5.00	5.00
<b>ฐานะการเงิน</b>			
สินทรัพย์หมุนเวียน	<b>4,891.52</b>	5,375.49	3,443.68
เงินลงทุนรวม	<b>36.47</b>	39.24	139.57
ที่ดิน อาคารและอุปกรณ์-สุทธิ	<b>718.89</b>	762.92	859.83
สินทรัพย์รวม	<b>5,933.54</b>	6,461.98	4,735.50
หนี้สินหมุนเวียน	<b>1,816.04</b>	2,361.62	1,216.51
หนี้สินรวม	<b>1,844.19</b>	2,372.75	1,220.70
ส่วนของผู้ถือหุ้นของบริษัทฯ	<b>3,963.03</b>	3,970.20	3,429.64
ส่วนของผู้ถือหุ้นรวม	<b>4,089.35</b>	4,089.23	3,514.80
มูลค่าตามบัญชี (บาท/หุ้น)	<b>10.28</b>	10.28	8.83
<b>อัตราส่วนทางการเงิน</b>			
อัตราส่วนสภาพคล่อง (เท่า)	<b>2.69</b>	2.28	2.83
อัตราส่วนสภาพคล่องหมุนเร็ว (เท่า)	<b>1.79</b>	1.62	1.91
อัตรากำไรขั้นต้น (%)	<b>8.16</b>	13.92	12.09
อัตรากำไร (ขาดทุน) สุทธิ (%)	<b>2.21</b>	6.88	6.09
อัตราผลตอบแทนต่อส่วนของผู้ถือหุ้น (%)	<b>4.25</b>	14.75	9.27
อัตราส่วนหนี้สินต่อส่วนของผู้ถือหุ้น (เท่า)	<b>0.45</b>	0.58	0.35
อัตราผลตอบแทนจากสินทรัพย์ (%)	<b>2.72</b>	9.75	5.78
อัตราการมหมุนเวียนของสินทรัพย์ (เท่า)	<b>1.23</b>	1.42	0.95

## ลักษณะการประกอบธุรกิจ

### ลักษณะการประกอบธุรกิจของบริษัทในกลุ่ม

บริษัท จรุงไทยไวร์แอนด์เคเบิล จำกัด (มหาชน) (“บริษัทฯ หรือ จรุงไทย”) เป็นบริษัทในกลุ่มของ บริษัท แปซิฟิคอิเล็กทรอนิกส์ไวร์แอนด์เคเบิล จำกัด (PEWC) ซึ่งดำเนินธุรกิจในประเทศไทยได้ทุกวัน โดย PEWC มีธุรกิจหลัก คือ ผลิตสายเคเบิล ธุรกิจค้าปลีก ธุรกิจธนาคาร ธุรกิจก่อสร้าง และธุรกิจโทรคมนาคมในแถบภูมิภาคเอเชีย และอเมริกาเหนือ และได้ให้การสนับสนุนทางการเงินและการตลาดแก่ จรุงไทยมาโดยตลอด

บริษัทแม่ และบริษัทฯ ดำเนินกิจการหลักเป็นลักษณะเดียวกันคือ การผลิตและจัดจำหน่าย สายไฟฟ้า และสายเคเบิล โดยได้แบ่งส่วนงานทางภูมิศาสตร์กันอย่างชัดเจน

ปัจจุบันบริษัทฯ มีบริษัทย่อย 4 บริษัท และบริษัทร่วม 1 บริษัท โดยแบ่งสายผลิตภัณฑ์หรือกลุ่มธุรกิจของบริษัทฯ ออกเป็น 3 กลุ่มหลักตามลักษณะของธุรกิจ ดังนี้

**กลุ่มที่ 1 :** กลุ่มการผลิต ได้แก่ จรุงไทย, บริษัทสยาม ไฟเบอร์ ออปติกส์ จำกัด (“SFO”), บริษัทสยาม แปซิฟิค อิเล็กทรอนิกส์ไวร์ แอนด์เคเบิล จำกัด (“SPEWC”), และ บริษัท เซียงไฮ้ ยะหยาง อิเล็กทริก จำกัด (“Shanghai Yayang”) มีธุรกิจหลัก คือ ผลิตและจำหน่าย สายไฟฟ้า อลูมิเนียม และทองแดง สายไฟฟ้าหุ้มฉนวนแรงดันต่ำ-แรงดันสูง สายโทรศัพท์ สายเคเบิล สายเคเบิลใยแก้วนำแสง และหลอดทองแดงอาบน้ำยา เพื่อจำหน่ายในประเทศ และส่งจำหน่ายยังต่างประเทศ รวมทั้งรับจ้างทำการผลิต แลกเปลี่ยน แปรรูปสินค้าดังกล่าว

**กลุ่มที่ 2 :** กลุ่มธุรกิจเพื่อการลงทุน ได้แก่ บริษัท ซีทีดับบลิว เบต้า จำกัด โดยมีวัตถุประสงค์ในการแสวงหากำไรจากการลงทุน

**กลุ่มที่ 3 :** กลุ่มธุรกิจการสื่อสารและโทรคมนาคม ได้แก่ บริษัท ล็อกซ์เลย์ แปซิฟิค จำกัด (“LOXPAC”)

### โครงสร้างรายได้

โครงสร้างรายได้ของบริษัทฯ จำแนกตามลักษณะของกลุ่มธุรกิจ มีดังนี้

(หน่วย : ล้านบาท)

รายการผลิตภัณฑ์ / กลุ่มธุรกิจ	ดำเนินการโดย	สัดส่วนการลงทุน (ร้อยละ)	2554		2553		2552	
			รายได้	%	รายได้	%	รายได้	%
กลุ่มการผลิต / รายได้	บริษัท จรุงไทยไวร์แอนด์เคเบิล (มหาชน) จำกัด		3,231.53	42.40	2,611.38	32.92	1,828.17	36.60
	บริษัท สยามไฟเบอร์ ออปติกส์ จำกัด	60.00	301.68	3.96	574.46	7.24	181.62	3.63
	บริษัท สยามแปซิฟิคอิเล็กทรอนิกส์ จำกัด	100.00	2,669.37	35.02	2,071.94	26.12	1,107.13	22.17
	บริษัท แปซิฟิค-ไทย อิเล็กทรอนิกส์ไวร์แอนด์เคเบิล จำกัด*	100.00	-	-	1,375.44	17.34	1,048.99	21.00
	บริษัท เซียงไฮ้ ยะหยาง อิเล็กทริก จำกัด	92.91	1,419.13	18.62	1,299.83	16.38	828.95	16.60
กลุ่มธุรกิจเพื่อการลงทุน / รายได้	บริษัท ซีทีดับบลิว เบต้า จำกัด	100.00	-	-	-	-	-	-
<b>รวม</b>			<b>7,621.71</b>	<b>100.00</b>	<b>7,933.05</b>	<b>100.00</b>	<b>4,994.86</b>	<b>100.00</b>

(หน่วย : ล้านบาท)

รายการผลิตภัณฑ์ / กลุ่มธุรกิจ	ดำเนินการโดย	สัดส่วนการลงทุน (ร้อยละ)	2554	2553	2552
กลุ่มธุรกิจการสื่อสารและโทรคมนาคม** / รายได้	บริษัท ล็อกซ์เลย์แปซิฟิค จำกัด	24.56	91.60	29.83	81.29

หมายเหตุ : \* จดทะเบียนเลิกกิจการเมื่อวันที่ 5 มกราคม 2554

\*\* เป็นรายได้ทั้งหมดของบริษัทร่วม ซึ่งไม่ได้คำนวณรายได้ตามสัดส่วนที่บริษัทฯ ถืออยู่

## ลักษณะการประกอบธุรกิจ

### โครงสร้างการถือหุ้นของกลุ่มบริษัทฯ

โครงสร้างกลุ่มบริษัทแม่ (ณ วันที่ 1 มีนาคม 2555)

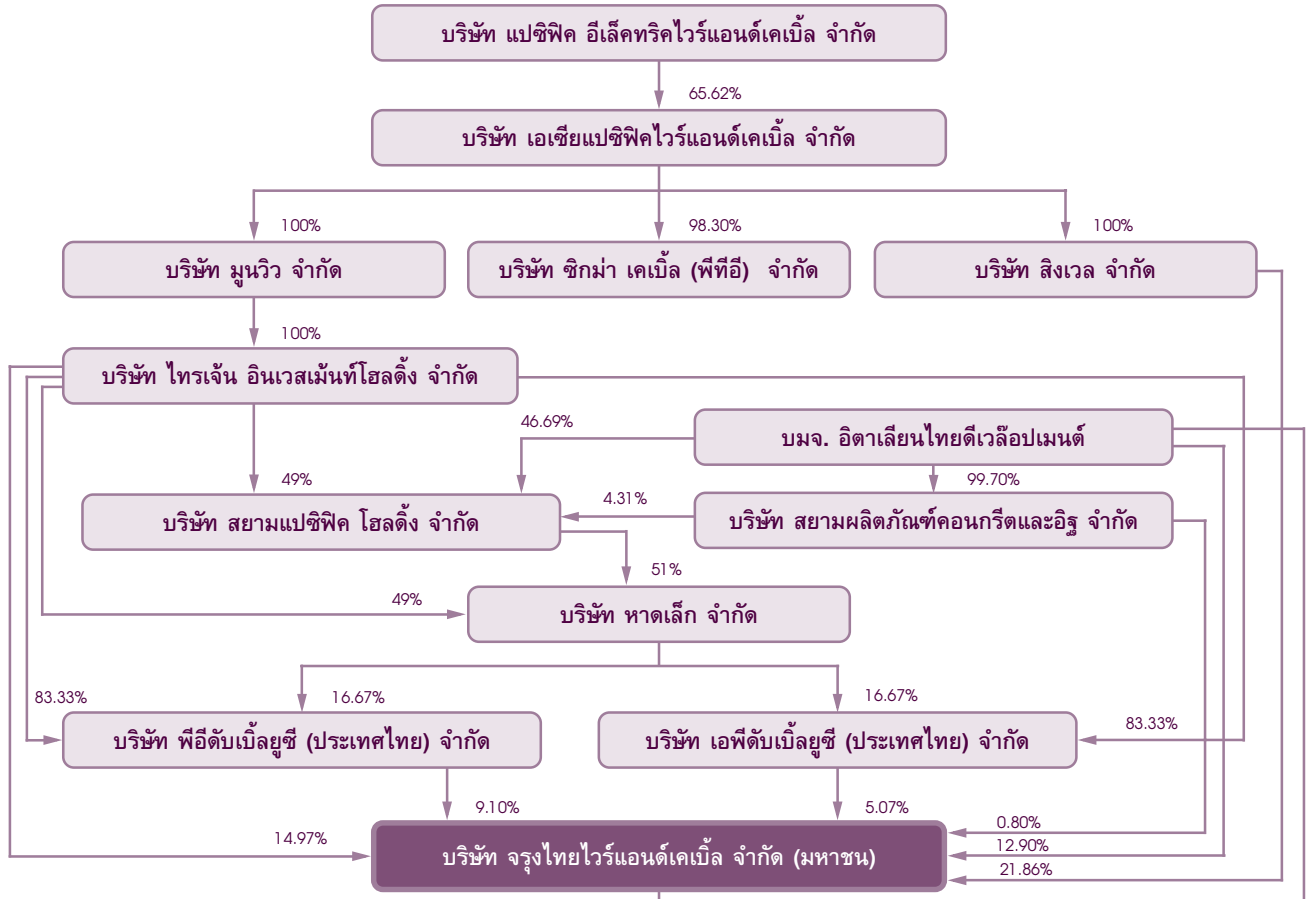

### โครงสร้างกลุ่มบริษัทฯ

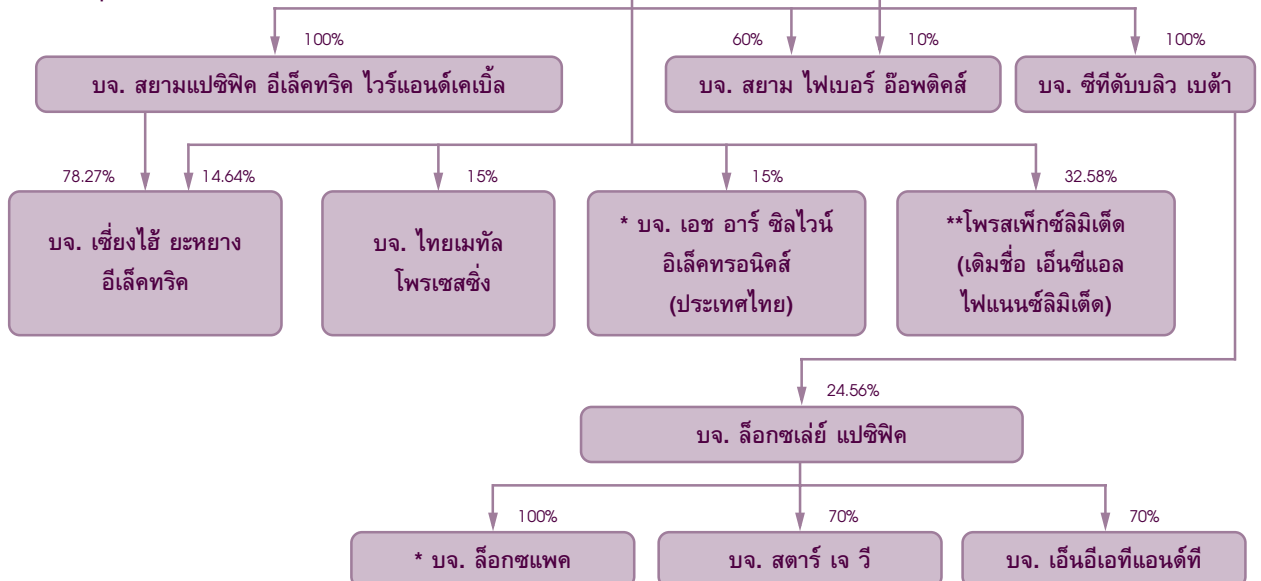

\* ไม่มีกิจกรรมการดำเนินงาน

\*\* อยู่ระหว่างดำเนินการชำระบัญชี

## ลักษณะการประกอบธุรกิจ

### กลุ่มผู้ถือหุ้น 10 รายใหญ่ของ บริษัท แอปไฟค อิเล็กทริกไอร์แอนด์เคเบิล จำกัด ซึ่งเป็น บริษัทแม่

(ณ วันที่ 24 เมษายน 2554)

ผู้ถือหุ้น	จำนวนหุ้น	การถือหุ้น (ร้อยละ)
1. National Financial Stabilization Fund	23,841,129	3.56
2. Kuo Hua Life Insurance Co., Ltd.	5,400,000	0.81
3. Tai He Investment Co., Ltd.	5,317,960	0.80
4. PEWC Employee Welfare Committee	4,808,585	0.72
5. Qiu Xiao Xian	4,405,865	0.66
6. Qiu Xiao Qi	4,018,110	0.60
7. Ding-Hao ACME Co., Ltd.	3,908,000	0.58
8. Liao Guang Rong	3,900,000	0.58
9. Bao Hua Investment Co., Ltd.	3,146,447	0.47
10. Tony Yu Jie	3,027,653	0.45
11. ผู้ถือหุ้นรายย่อย	607,226,251	90.77
จำนวนหุ้นทั้งหมด	669,000,000	100.00

### การประกอบธุรกิจของแต่ละสายผลิตภัณฑ์/กลุ่มธุรกิจ

#### 1 กลุ่มการผลิต

##### 1.1 ลักษณะผลิตภัณฑ์

##### ก) ผลิตภัณฑ์

ผลิตภัณฑ์ในกลุ่มนี้สามารถแยกได้เป็น 6 ประเภทดังนี้

1. สายไฟฟ้าตัวนำอลูมิเนียม
2. สายไฟฟ้าตัวนำทองแดง
3. สายไฟฟ้าแรงดันสูง
4. สายเคเบิลโทรศัพท์
5. สายเคเบิลใยแก้วนำแสง
6. ลวดทองแดงอบน้ำยา

##### ข) ยอดขายของบริษัทฯ และบริษัทย่อยจำแนกตามสายการผลิต

ผลิตภัณฑ์	ยอดขาย (%) ปี 2554	ลักษณะของผลิตภัณฑ์
ผลิตภัณฑ์สายไฟฟ้าตัวนำอลูมิเนียม	9.83	- สายอลูมิเนียมแกนเหล็ก - สายอลูมิเนียมเปลือย - สายอลูมิเนียมหุ้มพีวีซี
ผลิตภัณฑ์สายไฟฟ้าตัวนำทองแดง	22.40	- สายอาคาร (THW, NYY, VSF) - สายทองแดงเปลือย



## ลักษณะการประกอบธุรกิจ

ผลิตภัณฑ์	ยอดขาย (%) ปี 2554	ลักษณะของผลิตภัณฑ์
ผลิตภัณฑ์สายไฟฟ้าแรงดันสูง	8.01	- สายแรงสูงตัวนำอลูมิเนียม SAC - สายตัวนำทองแดงหุ้มด้วยฉนวนครอสลิงก์ พีอี พันเทปทองแดง และเปลือกนอกพีวีซี แรงดัน 12/20 กิโลโวลต์ 24 กิโลโวลต์, 115 กิโลโวลต์
ผลิตภัณฑ์สายเคเบิลโทรศัพท์	9.73	- สายดรอปไวร์ - สายเคเบิลโทรศัพท์สำหรับเดินภายนอกชนิดมีสายสะพานในตัว - สายเคเบิลโทรศัพท์สำหรับเดินภายใน ชนิดทองแดงไม่ชุบตีบุก - สายเคเบิลโทรศัพท์สำหรับเดินใต้ดินชนิดมีสารกันน้ำ
ผลิตภัณฑ์สายเคเบิลใยแก้วนำแสง	3.90	- Single/Multi Fiber optics
ผลิตภัณฑ์ลวดทองแดงอาบน้ำยา	46.13	- สายลวดทองแดงอาบน้ำยา
รวม	100.00	

ผลิตภัณฑ์ส่วนใหญ่ในกลุ่มการผลิตของบริษัท ได้แก่ ผลิตภัณฑ์ลวดทองแดงอาบน้ำยา ซึ่งจำหน่ายให้แก่ลูกค้าภาคเอกชน และส่งออกต่างประเทศ ส่วนสายไฟฟ้า สายเคเบิล และสายเคเบิลใยแก้วนำแสง ส่วนใหญ่จำหน่ายให้แก่หน่วยงานภาครัฐวิสาหกิจ ผู้ดูแลกิจการสาธารณูปโภคเป็นหลัก เช่น การไฟฟ้าฝ่ายผลิต การไฟฟ้าส่วนภูมิภาค และการไฟฟ้านครหลวง รวมถึงหน่วยงานรัฐวิสาหกิจที่แปรรูปแล้วได้แก่ บมจ. ทีโอที ในส่วนภาคเอกชน จำหน่ายให้แก่ผู้รับเหมา และลูกค้าทั่วไป เป็นต้น

### 1.2 การตลาดและภาวะการแข่งขัน

#### ก) กลยุทธ์ทางการตลาด

บริษัท ได้มุ่งเน้นส่งเสริมการตลาด 4 ด้านหลัก เพื่อให้บรรลุถึงเป้าหมายที่วางไว้ได้แก่

##### 1. ด้านผลิตภัณฑ์

บริษัท ได้ดำเนินการผลิต สายไฟฟ้าแรงดันต่ำ สายไฟฟ้าแรงดันสูง สายโทรคมนาคม สายเคเบิลใยแก้วนำแสง และลวดทองแดงอาบน้ำยา ให้มีคุณภาพตามมาตรฐานทั้งในและต่างประเทศ เช่น มาตรฐานผลิตภัณฑ์อุตสาหกรรม (มอก.) ของประเทศไทย, IEC ตามมาตรฐานสากล, BS ตามมาตรฐานของประเทศอังกฤษ, ASTM ตามมาตรฐานของอเมริกา เป็นต้น อีกทั้งยังได้รับการรับรองผลิตภัณฑ์จากหน่วยงานราชการและสถาบันที่น่าเชื่อถือ ต่างๆ ดังนี้

- ใบอนุญาตทำผลิตภัณฑ์สายไฟฟ้า มอก. 11-2531, มอก. 85-2548, มอก. 293-2541, มอก. 2202-2547, มอก. 2434-2552 และใบอนุญาตแสดงเครื่องหมายมาตรฐานผลิตภัณฑ์สายไฟฟ้า มอก. 64-2517, มอก. 838-2531, มอก. 2143-2546 เป็นต้น

- ใบรับรองผลการทดสอบสายแรงดันสูง 69 KV. และ 115 KV. จากคณะวิศวกรรมศาสตร์ จุฬาลงกรณ์มหาวิทยาลัย และสถาบันเทคโนโลยีพระจอมเกล้าเจ้าคุณทหารลาดกระบัง

- ใบอนุญาต (Licence) ของผลิตภัณฑ์สายท่อนไฟจาก TUV SUD PSB Pte. Ltd. สิงคโปร์

จากการที่ผลิตภัณฑ์ชนิดต่างๆ ของบริษัทฯ ได้รับการรับรองดังกล่าวข้างต้นจะเป็นการสร้างเชื่อมั่นให้แก่ลูกค้า ในการพิจารณาเลือกใช้ผลิตภัณฑ์ของบริษัทฯ ได้เป็นอย่างดี

##### 2. ด้านราคา

ในปีที่ผ่านมา เศรษฐกิจโดยรวมในประเทศมีความผันผวนตามสภาวะวิกฤตของเศรษฐกิจโลก กอปรกับมีเหตุการณ์สำคัญๆ ที่กระทบต่อภาวะเศรษฐกิจของประเทศ เช่น นโยบายทางการเมือง ความผันผวนของราคาน้ำมัน การเกิดอุทกภัยครั้งร้ายแรง เป็นต้น ทำให้ภาครัฐต้องเร่งกระตุ้นเศรษฐกิจและการลงทุนผ่านโครงการต่างๆ ได้แก่ โครงการไทยเข้มแข็งซึ่งเป็นโครงการขนาดใหญ่ที่เกี่ยวกับระบบคมนาคมโดยตรง โครงการรถไฟฟ้าความเร็วสูง โครงการศูนย์กลางสุขภาพนานาชาติ (Medical Hub) โครงการขยายสนามบิน

## ลักษณะการประกอบธุรกิจ

นานาชาติสุวรรณภูมิ เป็นต้น ส่งผลให้ยอดขายของบริษัทฯ ประสบความสำเร็จตามเป้าหมายที่วางไว้ ท่ามกลางความผันผวนของราคาวัตถุดิบหลักที่ใช้ในการผลิต ได้แก่ ทองแดง อลูมิเนียม และน้ำมัน โดยราคาของวัตถุดิบดังกล่าวมีการปรับตัวเพิ่มสูงขึ้นอย่างต่อเนื่อง ทำให้ต้นทุนสินค้าเพิ่มสูงขึ้นด้วย บริษัทฯ จึงต้องคงไว้ซึ่งมาตรฐานและคุณภาพของผลิตภัณฑ์ อีกทั้งต้องเพิ่มประสิทธิภาพในการผลิตอย่างต่อเนื่อง โดยมุ่งเน้นการควบคุมต้นทุนค่าใช้จ่ายที่ไม่จำเป็น เพื่อรักษาระดับราคาสินค้าให้แข่งขันได้ แต่ในส่วนของบริษัทหอย (SPEWC) มีการปรับราคายาสูงขึ้นตามกลไกของตลาด

### 3. ด้านช่องทางการจำหน่าย

บริษัทฯ ยังคงมีนโยบายเพิ่มส่วนแบ่งการตลาดโดยการขยายตลาดให้ครอบคลุมทั่วประเทศ และมีเป้าหมายมุ่งเน้นการขายให้แก่กลุ่มผู้รับเหมางานระบบไฟฟ้า ผู้แทนจำหน่ายเดิม ผู้แทนจำหน่ายรายใหม่ที่มีศักยภาพสูง นอกจากนี้บริษัทฯ ได้สร้างโอกาสในการขายให้มากขึ้น ด้วยการเข้าร่วมประมูลงานในโครงการต่างๆ มากขึ้น เช่น โครงการรถไฟฟ้าสายสีม่วง สายสีน้ำเงิน สายสีแดง โครงการแอร์พอร์ตลิงก์ โครงการของฐานทัพเรือสัตหีบ โครงการสะพานข้ามแม่น้ำโขง รถไฟฟ้า BTS สายตากสิน-เพชรเกษม เป็นต้น รวมทั้งยังคงเพิ่มช่องทางการจัดจำหน่ายผ่านห้างค้าปลีกขนาดใหญ่ (Modern Trade) อาทิเช่น ห้างโฮมเวิร์ด (Home Work) ห้างโฮมโปร (Home Pro) เป็นต้น เพื่อให้ลูกค้าได้รู้จักผลิตภัณฑ์ของบริษัทฯ แพร่หลายมากขึ้น

### 4. ด้านการส่งเสริมการขาย

บริษัทฯ ได้ทำการโฆษณาประชาสัมพันธ์ผลิตภัณฑ์ผ่าน ป้ายโฆษณา นิตยสาร และสื่อต่างๆ ที่เกี่ยวข้องกับอุตสาหกรรมสายไฟฟ้า อาทิเช่น วารสารสมาคมช่างเหมาไฟฟ้าและเครื่องกลไทย (Thai Electrical & Mechanical Contractors) ซึ่งจะถึงกลุ่มเป้าหมายโดยตรง พร้อมทั้ง เปิดโอกาสให้ กลุ่มตัวแทนจำหน่าย กลุ่มผู้รับเหมาระบบไฟฟ้า กลุ่มวิศวกรผู้ควบคุมงานและออกแบบงานระบบไฟฟ้าได้เข้าเยี่ยมชมโรงงานเพื่อให้เห็นกระบวนการผลิตและการทดสอบของบริษัทฯ เพื่อให้เกิดความมั่นใจในคุณภาพและมาตรฐานสินค้าของบริษัทฯ นอกจากนี้ บริษัทฯ ได้เข้าร่วมงานแสดงสินค้าต่างๆ ที่เกี่ยวข้องกับผลิตภัณฑ์ของบริษัทฯ เช่น งานแสดงสินค้าของสมาคมช่างเหมาไฟฟ้าและเครื่องกลไทย เป็นต้น อีกทั้งได้จัดกิจกรรมแสดงสินค้า (Road Show) ในจังหวัดใหญ่ๆ เพื่อเป็นการขยายกลุ่มลูกค้า และให้ผลิตภัณฑ์ของบริษัทฯ เป็นที่รู้จักมากขึ้น

สำหรับการส่งออกผลิตภัณฑ์ไปจำหน่ายยังต่างประเทศ โดยเฉพาะในประเทศเวียดนาม มาเลเซีย ออสเตรเลีย และลาว บริษัทฯ ยังคงเผชิญกับสภาวะการแข่งขันกับสินค้าที่ผลิตจากประเทศที่มีต้นทุนผลิตด้านแรงงานที่ต่ำกว่า ทำให้บริษัทฯ มียอดส่งออกลดลง

ในปี 2554 SFO ได้จัดให้คณะวิศวกร และคณาจารย์จากมหาวิทยาลัยที่มีความชำนาญเกี่ยวกับทฤษฎี และการติดตั้งใช้งานสายเคเบิลใยแก้วนำแสงเข้าไปจัดฝึกอบรมและสัมมนา ให้แก่ผู้ใช้สายเคเบิลใยแก้วนำแสงในประเทศเพื่อนบ้าน ซึ่งเป็นเป้าหมายทางการตลาดของบริษัทฯ เพื่อให้มีความตระหนักรู้ และเข้าใจถึงระดับความแตกต่างของคุณภาพ และคุณสมบัติระหว่างสายเคเบิลที่มีคุณภาพถูกต้องตามข้อกำหนด กับสายเคเบิลที่มีคุณภาพด้อยกว่า ซึ่งจะมีผลต่อเสถียรภาพของระบบสื่อสารและอายุการใช้งานของเคเบิล

SFO ได้รับการรับรองระบบการจัดการด้านสิ่งแวดล้อม ISO 14001 : 2000 โดยบริษัทฯ คำนึงถึงการรักษาสีสิ่งแวดล้อมและความรับผิดชอบต่อสังคม (Corporate Social Responsibility) อย่างต่อเนื่องตลอดมา อีกทั้งได้จัดทำข้อมูลความปลอดภัยของผลิตภัณฑ์เคเบิลใยแก้วนำแสง (MSDS) ซึ่งเป็นเอกสารประชาสัมพันธ์ แจ้งให้ลูกค้าทราบถึงการใช้เคเบิลอย่างถูกต้องและปลอดภัย

#### ข) ส่วนแบ่งทางการตลาดและสภาพการแข่งขัน

##### สายไฟฟ้าตัวนำอลูมิเนียม

สถานการณ์เศรษฐกิจของประเทศในปีที่ผ่านมา มีความผันผวนตามสภาวะวิกฤตเศรษฐกิจโลก การปรับราคาค้าขึ้นของน้ำมัน และวัตถุดิบ ส่งผลให้การแข่งขันในภาคอุตสาหกรรมทั้งในและต่างประเทศมีความเข้มข้นมากขึ้นด้วย ภาครัฐบาลจึงได้มีการปรับเปลี่ยนนโยบายอย่างเร่งด่วน โดยจัดให้มีโครงการต่างๆ เพื่อเป็นการกระตุ้นเศรษฐกิจภายในประเทศ ส่งผลให้ตลาดมีการต้องการใช้สายไฟฟ้าเพิ่มมากขึ้น

##### สายไฟฟ้าตัวนำทองแดง

สถานการณ์ของตลาดสายไฟฟ้าตัวนำทองแดง มีการแข่งขันด้านราคากันอย่างรุนแรง เนื่องจากราคาทองแดงซึ่งเป็นวัตถุดิบหลักที่ใช้ในการผลิตมีความผันผวนสูง บริษัทฯ จึงต้องบริหารจัดการอย่างมีประสิทธิภาพ เพื่อเพิ่มขีดความสามารถในการแข่งขันในตลาดสายไฟฟ้า

## ลักษณะการประกอบธุรกิจ

ตัวนำทองแดง ในปี 2554 บริษัทฯ ยังคงได้รับงานจากโครงการขนาดใหญ่ (Mega Project) ของภาครัฐและภาคเอกชน ได้แก่ โครงการรถไฟฟ้าสายต่างๆ จากภาครัฐ โครงการต่อเนื่องของคอนโดมิเนียม และห้างสรรพสินค้า ต่างๆ ของภาคเอกชน เป็นต้น

### สายไฟฟ้าแรงดันสูง

ตลาดของสายไฟฟ้าแรงดันสูง มีลักษณะคล้ายกับตลาดของสายไฟฟ้าตัวนำอลูมิเนียม แต่สำหรับตลาดสายไฟฟ้าแรงดันสูง ส่วนใหญ่บริษัทจะเป็นผู้รับจ้างผลิตให้แก่หน่วยงานของรัฐวิสาหกิจ

### สายเคเบิลโทรศัพท์

ตลาดสายเคเบิลโทรศัพท์ มีบริษัทผู้ประกอบการทั้งรายใหญ่ และรายเล็กหลายราย รวมถึงบริษัทคู่แข่งจากต่างประเทศที่ได้ส่งผลิตภัณฑ์สายโทรศัพท์เข้ามาจำหน่ายภายในประเทศ โดยในปีที่ผ่านมา หน่วยงานรัฐบาลและภาคเอกชนได้ใช้วิธีการประมูลงาน ทำให้เกิดการแข่งขันด้านราคากันอย่างรุนแรง ปัจจุบันความต้องการสายเคเบิลโทรศัพท์ชนิดใส่ทองแดง มีการขยายตัวลดลง เนื่องจากมีสินค้าทดแทนที่เกิดจากการเปลี่ยนแปลงด้านเทคโนโลยี คือสายเคเบิลใยแก้วนำแสง และการสื่อสารแบบไร้สาย ได้กระบบโทรศัพท์เคลื่อนที่ต่างๆ ที่มีจำนวนผู้ใช้บริการ และประเภทของการบริการเพิ่มขึ้นอย่างต่อเนื่อง อาจกล่าวได้ว่าบริษัทฯ ยังคงสามารถขายสินค้าสายเคเบิลโทรศัพท์ได้อยู่ 3 ช่องทาง ดังนี้

1. ผู้ซื้อซื้อไปทดแทนของเดิมที่ต้องเปลี่ยนตามอายุการใช้งาน
2. ผู้ซื้อซื้อไปขยายโครงข่ายโทรศัพท์แบบ VOICE ซึ่งการขยายประเภทนี้มีอัตราลดลง ๆ อย่างต่อเนื่อง
3. ผู้ซื้อซื้อไปใช้ในการให้บริการแก่ธุรกิจใหม่ ได้แก่ การให้บริการอินเทอร์เน็ตความเร็วสูง (ADSL) เป็นต้น

จากความต้องการสายเคเบิลโทรศัพท์ที่ลดลง โดยจำนวนคู่แข่งมิได้ลดลง บริษัทฯ มีกลยุทธ์ที่จะพยายามรักษายอดขายด้วยการติดต่อลูกค้าเดิมในช่องทางขายเดิม และพยายามติดต่อลูกค้ากลุ่มเป้าหมายใหม่ๆ ที่เป็นผู้ให้บริการอินเทอร์เน็ตความเร็วสูงด้วย ซึ่งในปี 2554 นี้ บริษัทได้รับคำสั่งซื้อจากลูกค้ากลุ่มนี้มากพอสมควร

### สายเคเบิลใยแก้วนำแสง

ปัจจุบันภาครัฐได้ขยายการติดตั้งเครือข่ายสายสัญญาณเพื่อการสื่อสารเพิ่มขึ้นมาก เพื่อเพิ่มประสิทธิภาพในหลายๆ ด้านได้แก่ ความเร็วในการส่งข้อมูล การนำไปใช้งาน รวมถึงการส่งข้อมูลด้วยอุปกรณ์โทรศัพท์มือถือ และอุปกรณ์คอมพิวเตอร์ขนาดพกพา (Pocket PC) ต่างๆ ซึ่ง บมจ. ทีโอที จำเป็นต้องใช้สายเคเบิลใยแก้วนำแสง (Optical Fiber Cable OFC) เพื่อใช้ในการขยายโครงข่ายสัญญาณจำนวนมาก รวมถึงในการติดตั้งระบบใยแก้วนำแสงที่จะทำการส่งสัญญาณข้อมูลจากชุมสายผู้ให้บริการไปยังบ้านเรือนของผู้ใช้บริการ (Fiber to the Home-FTTH)

ปัจจุบันผู้ผลิตสายเคเบิลใยแก้วนำแสงที่สำคัญภายในประเทศยังคงมีเพียง 4 ราย นอกจากนี้ยังมีผู้ประกอบการจากต่างประเทศที่เข้ามาแข่งขันในตลาดภายในประเทศไทยโดยไม่ต้องเสียอัตราภาษีนำเข้าและมีต้นทุนในการผลิตที่ต่ำกว่าผู้ผลิตภายในประเทศ ทำให้ผู้ผลิตภายในประเทศต้องแข่งขันอย่างยากลำบากในเรื่องของราคา เนื่องจากวัตถุดิบทั้งหมดในการผลิตต้องนำเข้าจากต่างประเทศ ส่วนใหญ่บริษัทฯ จะจำหน่ายสายเคเบิลใยแก้วนำแสงให้แก่ผู้รับเหมาช่วงงานของรัฐวิสาหกิจ

### ลวดทองแดงอาบน้ำยา

SPEWC เป็นหนึ่งในสามผู้ผลิตลวดทองแดงอาบน้ำยาที่ได้มาตรฐานสูงสุดในประเทศไทย และได้รับมาตรฐาน UL (Underwriters Laboratories Inc.) ซึ่งมีมาตรฐานเป็นที่ยอมรับในวงการผู้ผลิตทั่วโลก SPEWC มุ่งเน้นการแข่งขันด้านคุณภาพ การส่งสินค้าและบริการที่รวดเร็ว ตลอดจนรับผิดชอบในกรณีที่สินค้ามีปัญหา ด้วยสภาวะการแข่งขันที่รุนแรงขึ้นในระยะหลายปีที่ผ่านมา SPEWC ได้กำหนดนโยบายโดยมุ่งเน้นขายสินค้าให้แก่กลุ่มลูกค้าเป้าหมายที่มีความต้องการใช้ผลิตภัณฑ์ของบริษัทฯ อย่างแท้จริง (Niche Market) มากขึ้น นอกจากนี้ SPEWC ได้พยายามติดตามขายและบริการให้แก่ลูกค้าเก่าในตลาดเดิม และหาลูกค้าใหม่เพิ่มในตลาดเดิม พร้อมกับหาตลาดใหม่ทั้งตลาดส่งออกและตลาดภายในประเทศที่บริษัทฯ สามารถขายได้ในราคาที่ดีขึ้น ปัจจุบัน SPEWC ได้พัฒนาระบบบัญชีต้นทุนสินค้าให้มีความละเอียดถูกต้องแม่นยำ ทันสมัย และตรงเวลา (Real Time) มากขึ้น ซึ่งจะช่วยให้ SPEWC มุ่งเน้นลูกค้าที่สามารถทำกำไรให้แก่บริษัทฯ ได้ดีกว่าเดิม

## ลักษณะการประกอบธุรกิจ

### 1.3 การจัดหาผลิตภัณฑ์หรือบริการ

#### ก) การผลิตหรือการจัดหาผลิตภัณฑ์เพื่อจำหน่าย

โรงงานของบริษัทฯ และ SFO ตั้งอยู่เลขที่ 35/1 และ 35/2 หมู่ 22 ถนนสุวินทวงศ์ ตำบลศาลาแดง อำเภอบางน้ำเปรี้ยว จังหวัดฉะเชิงเทรา ประกอบด้วยโรงงาน 4 หลัง ดังนี้

1. โรงงานผลิตสายอลูมิเนียมเคเบิล (Aluminium Cable)
2. โรงงานผลิตสายไฟฟ้า (Power Cable)
3. โรงงานผลิตสายเคเบิลโทรศัพท์ (Telephone Cable)
4. โรงงานผลิตสายเคเบิลใยแก้วนำแสงของ SFO

ส่วนโรงงานของบริษัทย่อย ได้แก่ SPEWC ตั้งอยู่เลขที่ 8 หมู่ที่ 5 ถนนติวานนท์ ตำบลบ้านใหม่ อำเภอเมืองปทุมธานี จังหวัดปทุมธานี ในขณะที่โรงงานของบริษัท เซี่ยงไฮ้ ยะหยาง อีเล็คทริค จำกัด ตั้งอยู่เลขที่ 2525 ถนนด้ายเย็บ เมืองอู่เจียว, ฟังเซี่ยน, เซี่ยงไฮ้ ประเทศจีน

#### กำลังการผลิต และอัตราการใช้กำลังการผลิตของบริษัทฯ

	กำลังการผลิต เต็มที่ (เมตริกตัน/ปี)	อัตราการใช้กำลังการผลิต (%)		
		2554	2553	2552
<b>CTW</b>				
ผลิตภัณฑ์สายไฟฟ้าตัวนำอลูมิเนียม	14,400	52	39	24
ผลิตภัณฑ์สายไฟฟ้าตัวนำทองแดง	12,000	52	39	
	9,600			34
ผลิตภัณฑ์สายเคเบิลโทรศัพท์ (คูกีโลเมตร)	1,440,000	6	11	18
ผลิตภัณฑ์สายไฟฟ้าแรงดันสูง	4,800	41	62	21
<b>SPEWC, PTEWC, SFO</b>				
ผลิตภัณฑ์ลวดทองแดงอาบน้ำยา	21,600	29	41	35
ผลิตภัณฑ์สายไฟฟ้าตัวนำทองแดง	3,600	0.00	0.03	0.66
ผลิตภัณฑ์สายเคเบิลโทรศัพท์ (คูกีโลเมตร)	2,304,000	10	17	11
ผลิตภัณฑ์สายเคเบิลใยแก้วนำแสง (กิโลเมตรไฟเบอร์)	500,000	35	81	20
<b>Shanghai Yayang</b>				
ผลิตภัณฑ์ลวดทองแดงอาบน้ำยา	8,400	54	56	43

#### ข) แหล่งที่มาของวัตถุดิบสำคัญ

บริษัทฯ ได้รับการถ่ายทอดเทคโนโลยีการผลิตต่างๆ จากกลุ่มผู้ถือหุ้นชาวไต้หวัน และได้นำมาพัฒนาเพิ่มเติมนอกจากนี้ บริษัทฯ ยังได้รับการสนับสนุนเทคโนโลยีการผลิตใหม่ๆ จากบริษัท ฟูจิกูระ จำกัด ประเทศญี่ปุ่น มาเป็นเวลากว่า 20 ปี

#### ผลกระทบต่อสิ่งแวดล้อม

บริษัทฯ ได้ดำเนินการผลิตโดยใช้เทคโนโลยีการผลิตที่ทันสมัยซึ่งไม่ส่งผลกระทบต่อสิ่งแวดล้อมเกินกว่าขอบเขตที่กฎหมายกำหนดและไม่เคยถูกร้องเรียน หรือมีข้อพิพาทเกี่ยวกับผลกระทบต่อสิ่งแวดล้อม

## ลักษณะการประกอบธุรกิจ

### วัตถุดิบ

ในปี 2554 วัตถุดิบที่ใช้ในการผลิตของบริษัทฯ ประมาณร้อยละ 80 นำเข้ามาจากต่างประเทศโดยผ่านบริษัทตัวแทนในประเทศไทย และร้อยละ 20 ใช้วัตถุดิบในประเทศ จำนวนผู้จำหน่ายวัตถุดิบมีทั้งหมด 40 ราย โดยแบ่งเป็นผู้จำหน่ายในประเทศ 17 ราย และต่างประเทศ 23 ราย

วัตถุดิบหลักที่บริษัทฯ ใช้ในการผลิตแบ่งได้เป็น 3 ชนิด ดังนี้

### ตัวนำ :

วัตถุดิบตัวนำที่สำคัญได้แก่ โลหะสองชนิด คืออลูมิเนียม และทองแดง ซึ่งมีความบริสุทธิ์ในอัตรา ร้อยละ 99.70 สำหรับอลูมิเนียม และร้อยละ 99.90 สำหรับทองแดง โลหะทั้งสองชนิดนำเข้ามาจากต่างประเทศ เช่น ประเทศอินโดนีเซีย ออสเตรเลีย และฟิลิปปินส์

ฉนวน (กึ่งฉนวน) : ปัจจุบันประเภทของฉนวนและกึ่งฉนวนที่บริษัทฯ ใช้อยู่มี 3 ชนิด ดังนี้

- Thermoplastic ที่ใช้งานมี 2 ชนิด คือ
  - Polyvinyl Chloride จัดซื้อจากผู้ผลิตในประเทศ
  - Polyethylene จัดซื้อจากผู้ผลิตในประเทศ 2 ราย และต่างประเทศอีก 4 ราย จากประเทศ สหรัฐอเมริกา, ญี่ปุ่น, สวีเดน, เบลเยียม จีน, สหรัฐอาหรับเอมิเรตส์ และเวียดนาม เป็นต้น

- Thermosetting จัดซื้อจากผู้ผลิตในต่างประเทศทั้งหมด เช่น เบลเยียม, สหรัฐอเมริกา, ญี่ปุ่น, สวีเดน และฟินแลนด์

- Semi-conductive จัดซื้อจากผู้ผลิตในต่างประเทศทั้งหมด เช่น เบลเยียม, สหรัฐอเมริกา, ญี่ปุ่น, สวีเดน และฟินแลนด์

ใยแก้วนำแสง : บริษัท พูจิกูระ จำกัด (ญี่ปุ่น) เป็นบริษัทเดียวที่เป็นผู้จำหน่ายใยแก้วนำแสงให้แก่ SFO และ SFO ซื้อวัตถุดิบใยแก้วนำแสงจากบริษัท พูจิกูระ จำกัด เพียงบริษัทเดียวเท่านั้น

## 2 กลุ่มธุรกิจเพื่อการลงทุน

บริษัท ซีทีดับบลิว เบต้า จำกัด ซึ่งประกอบธุรกิจด้วยการลงทุนในบริษัทอื่น โดยมีวัตถุประสงค์เพื่อแสวงหากำไรจากผลต่างระหว่างราคาขายและราคาหุ้น (Capital Gain) เท่านั้น

## 3 กลุ่มธุรกิจการสื่อสารและโทรคมนาคม

บริษัท LOXPAC เป็นบริษัทที่ได้รับสัมปทานด้านบริการสื่อสารผ่านทางโทรศัพท์ ทั้งในประเทศ และต่างประเทศ รวมถึง โทรสาร โทรศัพท์สาธารณะ วิทยุติดตามตัว โทรศัพท์เคลื่อนที่ ศูนย์เครือข่ายสัญญาณ อินเทอร์เน็ต เคเบิลทีวี ในเขตการค้าและเศรษฐกิจพิเศษ (Free Economic and Trade Zone) ของประเทศเกาหลีเหนือ ในปี 2539 บริษัทฯ ได้ร่วมก่อตั้งบริษัท NEAT & T (North East Asia Telephone & Telecommunications Co.) เป็นผู้ประกอบการในเขตการค้าและเศรษฐกิจพิเศษภายในประเทศเกาหลีเหนือ โดยร่วมลงทุนกับ KPTC (Korea Postal & Telecommunications Co.) NEAT&T มีกำไรจากการดำเนินงานอย่างต่อเนื่องนับตั้งแต่ก่อตั้ง และ NEAT&T ได้จ่ายเงินปันผลสำหรับปี 2554 จำนวน 10.09 ล้านบาทให้แก่ LOXPAC ในระหว่างปี 2553 LOXPAC ได้เริ่มดำเนินกิจการร่วมค้า ร่วมกับ KPTC โดยใช้ชื่อว่า “สตาร์ เจ วี” (Star J.V.) ซึ่งเป็นผู้ให้บริการ อินเทอร์เน็ต (Internet Service Provider) แต่เพียงผู้เดียวในประเทศเกาหลีเหนือ โดยเริ่มให้บริการตั้งแต่วันที่ 10 ตุลาคม 2553 เป็นต้นมา โดยสตาร์ เจ วี จะจ่ายปันผล จากผลการดำเนินงานของปี 2554 ให้แก่ LOXPAC จำนวน 10.20 ล้านบาท

## ปัจจัยความเสี่ยง

### 1 ความเสี่ยงจากความสัมพันธ์ของต้นทุนวัตถุดิบในการผลิต

วัตถุดิบหลักที่บริษัทฯ ใช้ในการผลิตซึ่งได้แก่ ทองแดง อลูมิเนียม โพลีไวนิลคลอไรด์ โพลีเอทิลีน และใยแก้วนำแสง ล้วนแต่เป็นสินค้าโภคภัณฑ์ (Commodity Products) ที่ราคาตลาดขึ้นอยู่กับอุปสงค์ และอุปทานของตลาดโลก และเมื่อราคาวัตถุดิบต้องขึ้นอยู่กับตลาดต่างประเทศการซื้อขายจึงต้องอยู่ในรูปของสกุลเงินเหรียญสหรัฐ ในขณะที่การขายสินค้าจะขายเป็นสกุลเงินบาท ดังนั้นบริษัทฯ จึงมีความเสี่ยงอันเนื่องมาจากความผันผวนของราคาวัตถุดิบ และอัตราแลกเปลี่ยนอยู่เสมอ โดยระดับของความเสี่ยงขึ้นอยู่กับมูลค่าซื้อขายในแต่ละสัญญาซึ่งจะส่งผลกระทบต่อต้นทุน ทั้งนี้ในปี 2554 ที่ผ่านมา ราคาทองแดงมีการปรับเพิ่มขึ้นอย่างต่อเนื่อง นอกจากนี้ราคาน้ำมันที่มีการปรับตัวผันผวน ได้ส่งผลกระทบต่อโดยตรงกับราคาของวัตถุดิบหลัก เนื่องจากน้ำมันเป็นส่วนหนึ่งของการผลิตโพลีเอทิลีน และโพลีไวนิลคลอไรด์ ซึ่งเป็นวัตถุดิบหลักที่ใช้ในการผลิตสายเคเบิล

แนวทางในการแก้ไขหรือป้องกัน :

เพื่อเป็นการบรรเทาความเสี่ยงจากอัตราแลกเปลี่ยน อันเกิดจากการสั่งซื้อวัตถุดิบจากต่างประเทศ หากเป็นไปได้ บริษัทฯ จะให้ลูกค้าเป็นผู้จัดหาวัตถุดิบให้บริษัทฯ โดยตรง เพื่อผลิตสายไฟฟ้าสำเร็จรูปให้ ซึ่งเป็นวิธีการที่ใช้ได้ผลสำเร็จกับลูกค้าที่เป็นหน่วยงานรัฐวิสาหกิจ โดยส่วนใหญ่ ในบางกรณีบริษัทฯ จะจัดซื้อวัตถุดิบโดยทำสัญญาซื้อขายเงินตราต่างประเทศล่วงหน้า (Forward Contract) พร้อมทั้งออกเลตเตอร์ออฟเครดิต (Letter of Credit) เพื่อที่จะลดความเสี่ยงด้านนี้ให้น้อยที่สุด นอกจากนี้ บริษัทฯ มีการติดตามแนวโน้มราคาวัตถุดิบอย่างสม่ำเสมอ และทำการเปรียบเทียบราคาจากซัพพลายเออร์หลายรายก่อนทำการสั่งซื้อ เพื่อให้ได้เงื่อนไขที่ดีที่สุด รวมทั้งลดความเสี่ยงด้านราคา ด้วยการสั่งซื้อวัตถุดิบสำรองโดยให้จำนวนวัตถุดิบสอดคล้องกับการพยากรณ์ปริมาณคำสั่งซื้อ

### 2 ความเสี่ยงจากการเปลี่ยนแปลงเทคโนโลยีการผลิต

เนื่องจากผลิตภัณฑ์ของบริษัทฯ เป็นผลิตภัณฑ์ทางด้านพลังงาน และโทรคมนาคม ซึ่งต้องมีการพัฒนาอย่างต่อเนื่องเพื่อให้ทันต่อการเปลี่ยนแปลงที่เกิดขึ้น การเปลี่ยนแปลงด้านเทคโนโลยีการผลิตผลิตภัณฑ์ด้านพลังงานได้แก่ การหุ้มฉนวนของสายไฟฟ้า ปัจจุบันจะใช้เทคโนโลยีการเคลือบสีบนผิวของฉนวนเพื่อเพิ่มประสิทธิภาพทางด้านความต้านทานฉนวนให้สูงขึ้นและลดต้นทุนในการเก็บปริมาณวัตถุดิบคงคลัง การพัฒนาชนิดตัวนำอลูมิเนียมของสายไฟฟ้าแรงดันสูงให้มีน้ำหนักเบาลง ในขนาดเท่าเดิม แต่สามารถส่งกำลังไฟฟ้าได้ดีกว่าเดิมถึง 2 เท่า เป็นต้น ในส่วนผลิตภัณฑ์ด้านโทรคมนาคม ซึ่งมีการส่งผ่านข้อมูลทั้งสัญญาณภาพ และสัญญาณเสียงผ่านสายโทรคมนาคมด้วยความเร็วสูงนั้น ปัจจุบันมีการพัฒนามาใช้สายโทรคมนาคมชนิดใยแก้วนำแสงเพิ่มขึ้น

แนวทางในการแก้ไขหรือป้องกัน :

บริษัทฯ มีการเตรียมความพร้อมที่จะลดความเสี่ยงอันเนื่องมาจากการเปลี่ยนแปลงของเทคโนโลยีการผลิต โดยได้จัดตั้งทีมงานซึ่งประกอบด้วยฝ่ายวิศวกรรม ฝ่ายผลิต และฝ่ายทดสอบ ร่วมกันติดตามความเปลี่ยนแปลงเทคโนโลยีทั้งด้านวัตถุดิบ ด้านเครื่องจักรที่ใช้ในการผลิต และด้านเครื่องมือทดสอบ เพื่อนำมาพัฒนาและปรับปรุงการผลิต เพื่อให้สามารถตอบสนองต่อความต้องการของลูกค้า และสามารถรองรับความต้องการของตลาดในปัจจุบันได้ นอกจากนี้เพื่อเป็นการรองรับตลาดสายโทรคมนาคมชนิดใยแก้วนำแสง บริษัทฯ มีบริษัทย่อย ได้แก่ บริษัท สยาม ไฟเบอร์ ออปติกส์ จำกัด เป็นผู้ผลิตผลิตภัณฑ์ดังกล่าว ในส่วนสายโทรคมนาคมตัวนำทองแดงชนิดเดิม บริษัทฯ ได้ทำการปรับเปลี่ยนโครงสร้างให้สามารถรองรับบรรดแบนด์ความเร็วสูงได้

### 3 ความเสี่ยงจากความสัมพันธ์ของอัตราแลกเปลี่ยน

บริษัทฯ และบริษัทย่อย ต้องนำเข้าวัตถุดิบที่ใช้ในการผลิตจากต่างประเทศ ทำให้อาจได้รับผลกระทบด้านต้นทุนจากความผันผวนของอัตราแลกเปลี่ยน นอกจากนี้ยังมีความเสี่ยงจากความผันผวนของอัตราแลกเปลี่ยนสำหรับเงินลงทุนที่เป็นเงินตราต่างประเทศในบริษัทย่อย และบริษัทร่วมในต่างประเทศ ทั้งนี้ ณ วันที่ 31 ธันวาคม 2554 บริษัทฯ และบริษัทย่อย มีภาระหนี้สินที่เป็นสกุลเงินตราต่างประเทศ ทั้งสิ้น 36 ล้านดอลลาร์สหรัฐ ดังนั้น เพื่อลดผลกระทบจากความผันผวนของอัตราแลกเปลี่ยน บริษัทฯ ได้มีการบริหารความเสี่ยงจากอัตราแลกเปลี่ยนโดยตกลงทำสัญญาซื้อขายเงินตราต่างประเทศล่วงหน้า ซึ่งส่วนใหญ่มีอายุสัญญาไม่เกินหนึ่งปี

## ปัจจัยความเสี่ยง

แนวทางในการแก้ไขหรือป้องกัน :

กลุ่มบริษัทฯ ได้มีการทำสัญญาซื้อขายเงินตราต่างประเทศล่วงหน้าเพื่อป้องกันความเสี่ยง โดย ณ วันที่ 31 ธันวาคม 2554 บริษัทย่อย มีสัญญาซื้อขายเงินตราต่างประเทศคงเหลือจำนวน 2 ล้านเหรียญสหรัฐฯ นอกจากนี้บริษัทฯ มีนโยบายสนับสนุนการส่งสินค้าออกไปขายยังต่างประเทศ เพื่อให้มีรายได้เป็นสกุลเงินเหรียญสหรัฐฯ ซึ่งจะเป็นการลดความเสี่ยงจากความผันผวนของอัตราแลกเปลี่ยนเงินตราไปในตัว (Natural Hedge) อีกทั้งได้มีการติดตามการเคลื่อนไหวของอัตราแลกเปลี่ยนอย่างใกล้ชิดตลอดเวลา

### 4 ความเสี่ยงจากอำนาจควบคุมของผู้ถือหุ้นรายใหญ่

ปัจจุบัน ผู้ถือหุ้น 4 รายใหญ่ของบริษัทฯ เป็นบริษัทที่เกี่ยวข้องกันในเครือของกลุ่ม บริษัท แปซิฟิคอีเล็คทริก ไวร์แอนด์เคเบิล จำกัด (PEWC) ซึ่งถือหุ้นในบริษัทฯ รวมทั้งสิ้นประมาณร้อยละ 53 และเมื่อรวมกับผู้ถือหุ้นรายย่อยอื่นๆ ซึ่งเป็นตัวแทนและผู้บริหารจาก PEWC แล้วจะทำให้ PEWC สามารถทำการตัดสินใจในเรื่องที่จะมีผลกระทบต่อนโยบายของบริษัทฯ ได้ ดังนั้นผู้ถือหุ้นรายย่อยจึงอาจมีความเสี่ยงจากการที่ไม่สามารถลงคะแนนเสียงเพื่อคัดค้านผู้ถือหุ้นรายใหญ่ได้

แนวทางในการแก้ไขหรือป้องกัน :

บริษัทฯ มีการแต่งตั้งคณะกรรมการตรวจสอบเพื่อตรวจสอบการดำเนินงานของทีมผู้บริหารและให้ความคิดเห็น ในการทำรายการที่อาจก่อให้เกิดความขัดแย้งทางผลประโยชน์ระหว่างบริษัทฯ และผู้ถือหุ้นที่เกี่ยวข้องกัน ทั้งนี้ ผู้ถือหุ้น 4 รายใหญ่มองว่าไม่สามารถลงคะแนนเสียงในการเข้าทำรายการระหว่างกันที่ตนเองมีส่วนได้เสียได้

### 5 ความเสี่ยงจากภาวะอุทกภัย

ตามที่ในปี 2554 ที่ผ่านมา เกิดภาวะอุทกภัยครั้งร้ายแรงในหลายจังหวัดของประเทศไทย ทำให้บริษัท สยามแปซิฟิค อีเล็คทริกไวร์แอนด์เคเบิล จำกัด (SPEWC) ซึ่งเป็นบริษัทย่อย และมีโรงงานตั้งอยู่ในจังหวัดปทุมธานี ซึ่งเป็นพื้นที่เสี่ยงต่อภาวะน้ำท่วม ได้รับผลกระทบจากอุทกภัยดังกล่าวด้วย โดยน้ำได้เข้าท่วมพื้นที่ตั้งโรงงานของ SPEWC จนทำให้ต้องหยุดการผลิตและประกาศปิดโรงงานชั่วคราวจากการประเมินความเสียหาย SPEWC ได้บันทึกผลขาดทุนจากเหตุการณ์อุทกภัยที่เกิดขึ้นจำนวน 110 ล้านบาท ในงบกำไรขาดทุนปี 2554 ซึ่งถือได้ว่า SPEWC ยังคงมีความเสี่ยงต่อการเกิดอุทกภัยอีก

แนวทางในการแก้ไขหรือป้องกัน :

บริษัทฯ และบริษัทย่อยได้ทำประกันภัยคุ้มครองความเสี่ยงภัยไว้ทุกปีอยู่แล้ว และเมื่อเกิดภาวะอุทกภัย บริษัทฯ ได้จัดตั้งศูนย์เฝ้าระวังอุทกภัยและมีการเตรียมแผนฉุกเฉินรองรับสถานการณ์ที่อาจเกิดขึ้นตลอดเวลา ในส่วนของ SPEWC อยู่ระหว่างดำเนินการสร้างรั้วรอบโรงงานใหม่ โดยให้มีลักษณะเป็นเขื่อนกันน้ำสูง 3 เมตรจากระดับพื้นดินที่ตั้งโรงงาน ซึ่งคาดว่าจะแล้วเสร็จภายในเดือนสิงหาคม 2555 นี้

### 6 ความเสี่ยงจากการขาดแคลนแรงงานที่มีทักษะ

จากการที่รัฐบาลประกาศนโยบายให้มีการปรับขึ้นค่าแรงงานขั้นต่ำทั่วประเทศไทย โดยให้มีผลบังคับใช้ตั้งแต่เดือนเมษายน 2555 เป็นต้นไปนั้น อาจทำให้บริษัทฯ เสี่ยงต่อการขาดแคลนแรงงานที่มีทักษะ เนื่องจากโรงงานของบริษัทฯ ตั้งอยู่ในเขตพื้นที่จังหวัดฉะเชิงเทรา ซึ่งเป็นเขตพื้นที่ติดต่อกับจังหวัดกรุงเทพมหานครและจังหวัดสมุทรปราการ ที่มีอัตราค่าจ้างแรงงานสูงกว่าร้อยละ 11.52 จึงอาจทำให้เป็นมูลเหตุจูงใจต่อการย้ายฐานแรงงานที่มีทักษะไปยังเขตพื้นที่ที่มีค่าแรงที่สูงกว่า

แนวทางในการแก้ไขหรือป้องกัน :

เพื่อเป็นการบรรเทาความเสี่ยงดังกล่าว บริษัทฯ ได้จัดให้มีสวัสดิการด้านอื่นๆ เพื่อเป็นการชดเชยให้มีความใกล้เคียงกับอัตราค่าจ้างขั้นต่ำของจังหวัดกรุงเทพมหานคร และจังหวัดสมุทรปราการ อาทิเช่น เงินค่าเบี่ยขยัน, ค่าทำงานล่วงเวลา, บริการจัดให้มีรถรับ-ส่ง และจัดให้มีบ้านพักพนักงาน เป็นต้น

## โครงสร้างการถือหุ้นและการจัดการ

### รายชื่อกลุ่มผู้ถือหุ้นรายใหญ่

รายชื่อกลุ่มผู้ถือหุ้นรายใหญ่ ณ วันที่ 8 เมษายน 2554

กลุ่มผู้ถือหุ้น	จำนวนหุ้น	อัตราการถือหุ้น %	หมายเหตุ
<b>กลุ่ม บจก. แปซิฟิค อีเล็คทริคไวร์แอนด์ เคเบิล</b>			
1. บริษัท สิงเวล จำกัด	86,999,500	21.86	นิติบุคคลต่างประเทศ
2. บริษัท พีอิตีบีเบิลยูซี (ประเทศไทย) จำกัด	36,206,398	9.10	นิติบุคคลในประเทศ
3. บริษัท ไทรเจน อินเวสเมนท์ โฮลดิ้ง จำกัด	28,568,514	7.18	นิติบุคคลต่างประเทศ
4. บริษัท เอพีดีบีเบิลยูซี (ประเทศไทย) จำกัด	20,186,272	5.07	นิติบุคคลในประเทศ
	171,960,684	43.21	
<b>กลุ่ม อิตาเลียนไทย</b>			
5. บริษัท อิตาเลียนไทย ดีเวลล็อปเมนต์ จำกัด (มหาชน)	51,327,115	12.90	นิติบุคคลในประเทศ
6. บริษัท สยามผลิตภัณฑ์คอนกรีตและอิฐ จำกัด	3,188,686	0.80	นิติบุคคลในประเทศ
7. บริษัท อิตัลไทย โฮลดิ้ง คัมปะนี จำกัด	2,732,756	0.69	นิติบุคคลในประเทศ
	57,248,557	14.39	
<b>กลุ่มกรุงเทพประกันภัย</b>			
8. บริษัท กรุงเทพประกันภัย จำกัด (มหาชน)	25,608,724	6.44	นิติบุคคลในประเทศ
9. นายชัย โสภณพนิช	2,731,210	0.69	บุคคลในประเทศ
	28,339,934	7.13	
<b>กลุ่มผู้บริหาร</b>			
10. นายชุน ทาว - เอ็น	6,273,460	1.58	บุคคลต่างด้าว
<b>กลุ่มอื่นๆ</b>			
11. บริษัท ไทยเอ็นวีดีอาร์ จำกัด	22,541,378	5.66	นิติบุคคลในประเทศ
12. Quam Securities Company Limited A/C Client	13,518,100	3.40	นิติบุคคลต่างประเทศ
13. RBC Dexia Investor Services Bank S.A.	5,000,000	1.26	นิติบุคคลต่างประเทศ
14. Mr. Si Lok Mark Lee	3,500,000	0.88	บุคคลต่างด้าว
15. ผู้ถือหุ้นรายย่อย	89,524,171	22.49	
<b>รวม</b>	<b>397,906,284</b>	<b>100.00</b>	

### โครงสร้างการจัดการ

แผนผังการจัดการ บริษัท อรุณไทยไวร์แอนด์เคเบิล จำกัด (มหาชน)

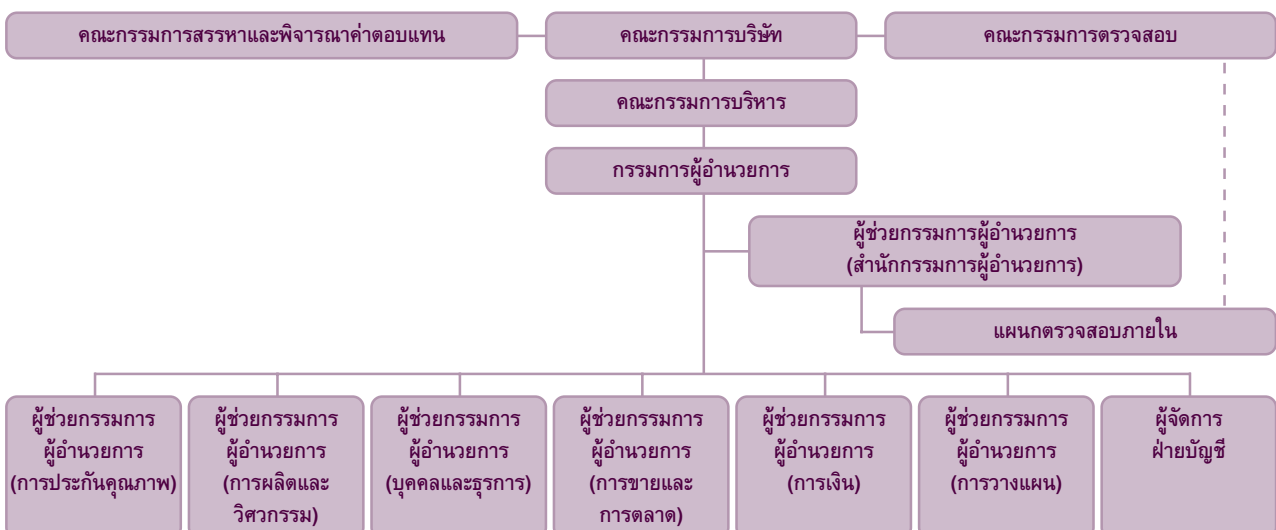



# โครงสร้างการถือหุ้นและการจัดการ

## โครงสร้างกรรมการบริษัทฯ

โครงสร้างกรรมการบริษัทฯ มี 4 ชุดได้แก่ คณะกรรมการบริษัทฯ คณะกรรมการตรวจสอบ คณะกรรมการสรรหาและพิจารณาค่าตอบแทน และคณะกรรมการบริหาร โดยมีรายละเอียดดังนี้

### 1. คณะกรรมการ

ณ วันที่ 31 ธันวาคม 2554 บริษัทฯ มีกรรมการทั้งหมด 12 คน ประกอบด้วย

ชื่อ	ตำแหน่ง
1. นายชัย โสภณพนิช	ประธานกรรมการ
2. นายเปรมชัย วรรณสุต	รองประธานกรรมการ
3. นายชุน ทาว-เฮิน *	กรรมการผู้อำนวยการ
4. นายพรวุฒิ สารสิน	ประธานกรรมการตรวจสอบและกรรมการอิสระ
5. นายลี ไมเคิล เซา ฉุน	กรรมการ
6. นายเกษม กุหลาบแก้ว *	กรรมการและกรรมการสรรหาและพิจารณาค่าตอบแทน
7. นางสุนันทา พงศุข *	กรรมการและผู้ช่วยกรรมการผู้อำนวยการ (การเงิน)
8. นางนิพัทธ์ จระณะจิตต์	กรรมการและกรรมการสรรหาและพิจารณาค่าตอบแทน
9. นายไฉ่ หว่า ไชมอน ชุน	ประธานกรรมการสรรหาและพิจารณาค่าตอบแทน
	กรรมการตรวจสอบและกรรมการอิสระ
10. นายสตีเฟ่น ช่วย กู๋	กรรมการตรวจสอบและกรรมการอิสระ
11. นายยวน จุ้น ถัง	กรรมการ
12. นายสุรชัย ศิริวัลลภ	กรรมการอิสระ

หมายเหตุ : \* เป็นกรรมการผู้มีอำนาจลงนามผูกพันบริษัทฯ

นอกจากนี้ บริษัทฯ มีนายพงส์ สารสิน ดำรงตำแหน่งเป็นประธานกิตติมศักดิ์ของบริษัทฯ

## ขอบเขตอำนาจหน้าที่ของกรรมการบริษัทฯ

หน้าที่และความรับผิดชอบของคณะกรรมการ ซึ่งกำหนดตามข้อบังคับบริษัทฯ มีดังต่อไปนี้

1. แต่งตั้งกรรมการบริษัทฯ จำนวนหนึ่งเป็นคณะกรรมการบริหาร ซึ่งประกอบด้วย ประธานกรรมการบริหาร รองประธานกรรมการบริหาร และตำแหน่งอื่นๆ ตามที่คณะกรรมการเห็นสมควร โดยกำหนดให้กรรมการบริหารชุดดังกล่าวมีอำนาจหน้าที่บริหารและควบคุมกิจการของบริษัทฯ ตามที่คณะกรรมการบริษัทฯ กำหนดหรือมอบหมาย
2. คณะกรรมการต้องมีการประชุมกันอย่างน้อย 3 เดือนครั้ง ณ สถานที่ประชุม อันเป็นที่ตั้งของสำนักงานใหญ่ หรือจังหวัดใกล้เคียง
3. พิจารณากำหนดทิศทางและนโยบายการดำเนินงานของบริษัทฯ และกำกับควบคุมดูแลให้ฝ่ายจัดการดำเนินการให้เป็นไปตามนโยบายที่กำหนดไว้อย่างมีประสิทธิภาพและประสิทธิผลเพื่อเพิ่มมูลค่าทางเศรษฐกิจสูงสุดให้แก่บริษัทฯ และเกิดผลตอบแทนสูงสุดให้แก่ผู้ถือหุ้น
4. แจ้งให้ผู้ถือหุ้นรับทราบหรือจัดประชุมผู้ถือหุ้นทันที เมื่อเกิดเหตุการณ์สำคัญที่มีผลกระทบต่อการทำงานหรือฐานะทางการเงินของบริษัทฯ และ/หรือ ผลประโยชน์ของผู้ถือหุ้น

นอกจากนี้ คณะกรรมการบริษัทฯ ได้มอบอำนาจให้กรรมการผู้อำนวยการและคณะกรรมการบริหารในการบริหารงานทั่วไปของบริษัทฯ โดยจะไม่รวมถึงอำนาจในการอนุมัติรายการที่มีส่วนได้เสีย หรืออาจมีความขัดแย้งทางผลประโยชน์ในลักษณะอื่นใดกับบริษัทฯ หรือบริษัทย่อย และได้มอบอำนาจให้กรรมการผู้อำนวยการมีอำนาจหน้าที่ในการซื้อหรือขายทรัพย์สินสินทรัพย์ได้ในวงเงินไม่เกินกว่า 50 ล้านบาท โดยที่คณะกรรมการจะเป็นผู้อนุมัติในวงเงินที่สูงเกินกว่านี้

## โครงสร้างการถือหุ้นและการจัดการ

### 2. คณะกรรมการตรวจสอบ

ณ วันที่ 31 ธันวาคม 2554 คณะกรรมการตรวจสอบประกอบด้วย

ชื่อ	ตำแหน่ง	การเข้าร่วมประชุม (ครั้ง)
นายพรวุฒิ สารสิน	ประธานกรรมการตรวจสอบและกรรมการอิสระ	4/4
นายไฉ่ หว่า ไช่ม่อน ชุน*	กรรมการตรวจสอบและกรรมการอิสระ	4/4
นายสติเฟิ่น ช้วย กู๋	กรรมการตรวจสอบและกรรมการอิสระ	3/4

หมายเหตุ : \* เป็นผู้มีความรู้และประสบการณ์ในการสอบทานงบการเงิน

#### ขอบเขตหน้าที่และความรับผิดชอบของกรรมการตรวจสอบ

- (1) สอบทานให้บริษัทมีรายงานทางการเงินอย่างถูกต้องและเพียงพอ
- (2) สอบทานให้บริษัทมีระบบการควบคุมภายใน (Internal Control) และระบบการตรวจสอบภายใน (Internal Audit) ที่เหมาะสมและมีประสิทธิภาพและพิจารณาความเป็นอิสระของหน่วยงานตรวจสอบภายใน ตลอดจนให้ความเห็นชอบในการพิจารณาแต่งตั้งโยกย้าย เลิกจ้างหัวหน้าหน่วยงานตรวจสอบภายในหรือหน่วยงานอื่นที่รับผิดชอบเกี่ยวกับการตรวจสอบภายใน
- (3) สอบทานให้บริษัทปฏิบัติตามกฎหมายว่าด้วยหลักทรัพย์และตลาดหลักทรัพย์ ข้อกำหนดของตลาดหลักทรัพย์ และกฎหมายที่เกี่ยวข้องกับธุรกิจของบริษัท
- (4) พิจารณาคัดเลือกเสนอแต่งตั้งบุคคลซึ่งมีความเป็นอิสระเพื่อทำหน้าที่เป็นผู้สอบบัญชีของบริษัทและเสนอคำตอบแทนของบุคคลดังกล่าวรวมทั้งเข้าร่วมประชุมกับผู้สอบบัญชีโดยไม่มีฝ่ายจัดการเข้าร่วมประชุมด้วยอย่างน้อยปีละ 1 ครั้ง
- (5) พิจารณารายการที่เกี่ยวข้องกันหรือรายการที่อาจมีความขัดแย้งทางผลประโยชน์ให้เป็นไปตามกฎหมาย และข้อกำหนดของตลาดหลักทรัพย์ ทั้งนี้ เพื่อให้มั่นใจว่ารายการดังกล่าวสมเหตุสมผลและเป็นประโยชน์สูงสุดต่อบริษัท
- (6) จัดทำรายงานของคณะกรรมการตรวจสอบโดยเปิดเผยไว้ในรายงานประจำปีของบริษัท ซึ่งรายงานดังกล่าวต้องลงนามโดยประธานคณะกรรมการตรวจสอบและต้องประกอบด้วยข้อมูลอย่างน้อยดังต่อไปนี้
  - (ก) ความเห็นเกี่ยวกับความถูกต้อง ครบถ้วน เป็นที่เชื่อถือได้ของรายงานทางการเงินของบริษัท
  - (ข) ความเห็นเกี่ยวกับความเพียงพอของระบบควบคุมภายในของบริษัท
  - (ค) ความเห็นเกี่ยวกับการปฏิบัติตามกฎหมายว่าด้วยหลักทรัพย์และตลาดหลักทรัพย์ ข้อกำหนดของตลาดหลักทรัพย์ หรือกฎหมายที่เกี่ยวข้องกับธุรกิจของบริษัท
  - (ง) ความเห็นเกี่ยวกับความเหมาะสมของผู้สอบบัญชี
  - (จ) ความเห็นเกี่ยวกับรายการที่อาจมีความขัดแย้งทางผลประโยชน์
  - (ฉ) จำนวนการประชุมคณะกรรมการตรวจสอบและการเข้าร่วมประชุมของกรรมการตรวจสอบแต่ละท่าน
  - (ช) ความเห็นหรือข้อสังเกต โดยรวมที่คณะกรรมการตรวจสอบได้รับจากการปฏิบัติหน้าที่ตามกฎหมาย (Charter)
  - (ซ) รายการอื่นที่เห็นว่า ผู้ถือหุ้นและผู้ลงทุนทั่วไปควรทราบ ภายใต้ขอบเขตหน้าที่และความรับผิดชอบที่ได้รับมอบหมายจากคณะกรรมการบริษัท
- (7) ปฏิบัติการอื่นใดตามที่คณะกรรมการของบริษัทมอบหมายด้วยความเห็นชอบจากคณะกรรมการตรวจสอบ กรรมการตรวจสอบมีวาระดำรงตำแหน่งคราวละ 3 ปี

### 3. คณะกรรมการสรรหาและพิจารณาค่าตอบแทน

ณ วันที่ 31 ธันวาคม 2554 คณะกรรมการสรรหาและพิจารณาค่าตอบแทนประกอบด้วย

ชื่อ	ตำแหน่ง	การเข้าร่วมประชุม (ครั้ง)
1. นายไฉ่ หว่า ไช่ม่อน ชุน	ประธานกรรมการสรรหาและพิจารณาค่าตอบแทน	1/1
2. นางนิพร จรณะจิตต์	กรรมการสรรหาและพิจารณาค่าตอบแทน	1/1
3. นายเกษม กุหลาบแก้ว	กรรมการสรรหาและพิจารณาค่าตอบแทน	1/1

## โครงสร้างการถือหุ้นและการจัดการ

### ขอบเขต หน้าที่ และความรับผิดชอบของกรรมการสรรหาและพิจารณาค่าตอบแทน

1. กำหนดนโยบาย หลักเกณฑ์และกระบวนการในการสรรหากรรมการบริษัท และผู้บริหารระดับสูง
2. พิจารณาสรรหาบุคคลที่มีคุณสมบัติเหมาะสม เพื่อเสนอแต่งตั้งเป็นกรรมการ และผู้บริหารระดับสูง
3. พิจารณากำหนดหลักเกณฑ์ในการจ่ายค่าตอบแทนและรูปแบบค่าตอบแทนให้แก่กรรมการและผู้บริหารระดับสูง
4. พิจารณาเสนอค่าตอบแทนให้แก่กรรมการบริษัท และต่อที่ประชุมผู้ถือหุ้นเพื่อพิจารณาอนุมัติกรรมการสรรหาและพิจารณาค่าตอบแทน มีวาระดำรงตำแหน่งคราวละ 3 ปี

### 4. คณะกรรมการบริหาร

ณ วันที่ 31 ธันวาคม 2554 คณะกรรมการบริหารและผู้บริหารของบริษัทฯ ประกอบด้วย

ชื่อ	ตำแหน่ง
1. นายชุน ทาว-เฮิน	กรรมการผู้อำนวยการ
2. นายเกษม กุหลาบแก้ว	กรรมการบริหาร
3. นางสุนันทา แพงสุข	กรรมการบริหารและผู้ช่วยกรรมการผู้อำนวยการ (การเงิน)
4. นายธนสิทธิ์ อังกสิทธิ์	ผู้ช่วยกรรมการผู้อำนวยการ (การขายและการตลาด)
5. นายสุวิทย์ วีระพงษ์	ผู้ช่วยกรรมการผู้อำนวยการ (การผลิตและวิศวกรรม)
6. นายกฤษ ชี-จง	ผู้ช่วยกรรมการผู้อำนวยการ (การวางแผน)
7. นายพลวัฒน์ เจริญสุขไพศาล	ผู้ช่วยกรรมการผู้อำนวยการ (บุคคลและธุรการ)
8. นายสถิตย์ ตาบเพชร	ผู้ช่วยกรรมการผู้อำนวยการ (การประกันคุณภาพ)
9. นายจิ่ง เซ้า-ซุน	ผู้ช่วยกรรมการผู้อำนวยการ (สำนักกรรมการผู้อำนวยการ)
10. นางอาภาณัฐ วงษ์จรัส	ผู้จัดการฝ่ายบัญชี

### หน้าที่และความรับผิดชอบของกรรมการบริหาร และผู้บริหาร มีดังนี้

1. กำกับดูแลการดำเนินงานโดยรวมให้เป็นไปตามนโยบายของบริษัทฯ และกำหนดกลยุทธ์การดำเนินงานธุรกิจให้สอดคล้องกับนโยบายหลักของคณะกรรมการบริษัทฯ โดยจะไม่รวมถึงอำนาจอนุมัติรายการที่มีส่วนได้เสียหรืออาจมีความขัดแย้งทางผลประโยชน์ในลักษณะอื่นใดกับบริษัทฯ หรือบริษัทย่อย
2. กำกับดูแลให้นโยบายและกลยุทธ์ดังกล่าวข้างต้นมีการนำไปใช้ปฏิบัติอย่างเหมาะสม
3. บริหารจัดการงานตามที่ได้รับมอบหมายในแต่ละหน่วยงาน
4. ดำเนินกิจการที่เกี่ยวข้องกับการปฏิบัติงานทั่วไปในแต่ละวัน

#### เลขานุการคณะกรรมการ

นายไพโรจน์ ต้นสุริวงศ์

#### เลขานุการบริษัทฯ

นางสาวกาญจนา เอนกวนิชย์

### หลักเกณฑ์ในการคัดเลือกกรรมการอิสระ

1. กรรมการอิสระต้องมีคุณสมบัติดังนี้
  - 1.1 ถือหุ้นไม่เกินร้อยละ 1 ของจำนวนหุ้นที่มีสิทธิออกเสียงทั้งหมดของบริษัทฯ บริษัทใหญ่ บริษัทย่อย บริษัทร่วม ผู้ถือหุ้นรายใหญ่ หรือผู้มีอำนาจควบคุมของบริษัทฯ ทั้งนี้ให้นับรวมหุ้นที่ถือโดยผู้ที่เกี่ยวข้องของกรรมการอิสระรายนั้นๆ ด้วย
  - 1.2 ไม่เป็นหรือเคยเป็นกรรมการที่มีส่วนร่วมในการบริหารงาน พนักงาน ลูกจ้าง ที่ปรึกษาที่ได้เงินเดือนประจำ หรือผู้มีอำนาจควบคุมของบริษัทฯ บริษัทใหญ่ บริษัทย่อย บริษัทร่วม บริษัทย่อยลำดับเดียวกัน ผู้ถือหุ้นรายใหญ่ หรือของผู้มีอำนาจควบคุมของบริษัทฯ เว้นแต่จะได้พ้นจากการมีลักษณะดังกล่าวมาแล้วไม่น้อยกว่า 2 ปี ทั้งนี้ลักษณะต้องห้ามดังกล่าวไม่รวมถึงกรณีที่กรรมการอิสระเคยเป็นข้าราชการ หรือที่ปรึกษาของส่วนราชการซึ่งเป็นผู้ถือหุ้นรายใหญ่ หรือผู้มีอำนาจควบคุมของบริษัทฯ
  - 1.3 ไม่เป็นบุคคลที่มีความสัมพันธ์ทางสายโลหิตหรือโดยการจดทะเบียนตามกฎหมาย ในลักษณะที่เป็นบิดา มารดา คู่สมรส พี่น้อง และบุตร รวมทั้งคู่สมรสของบุตร ของผู้บริหาร ผู้ถือหุ้นรายใหญ่ ผู้มีอำนาจควบคุม หรือบุคคลที่จะได้รับการเสนอให้เป็นผู้บริหารหรือผู้มีอำนาจควบคุมของบริษัทฯ หรือบริษัทย่อย

## โครงสร้างการถือหุ้นและการจัดการ

- 1.4 ไม่มีหรือเคยมีความสัมพันธ์ทางธุรกิจกับบริษัทฯ บริษัทใหญ่ บริษัทย่อย บริษัทร่วม ผู้ถือหุ้นรายใหญ่ หรือผู้มีอำนาจควบคุมของบริษัทฯ ในลักษณะที่อาจเป็นการขัดขวางการใช้วิจารณญาณอย่างอิสระของตน รวมทั้งไม่เป็นหรือเคยเป็นผู้ถือหุ้นที่มีนัย หรือผู้มีอำนาจควบคุมของผู้ที่มีความสัมพันธ์ทางธุรกิจกับบริษัทฯ บริษัทใหญ่ บริษัทย่อย บริษัทร่วม ผู้ถือหุ้นรายใหญ่ หรือผู้มีอำนาจควบคุมของบริษัทฯ เว้นแต่จะได้พ้นจากการมีลักษณะดังกล่าวมาแล้วไม่น้อยกว่า 2 ปี
  - 1.5 ไม่เป็นหรือเคยเป็นผู้สอบบัญชีของบริษัทฯ บริษัทใหญ่ บริษัทย่อย บริษัทร่วม ผู้ถือหุ้นรายใหญ่ หรือผู้มีอำนาจควบคุมของบริษัทฯ และไม่เป็นผู้ถือหุ้นที่มีนัย ผู้มีอำนาจควบคุม หรือหุ้นส่วนผู้จัดการของสำนักงานสอบบัญชี ซึ่งมีผู้สอบบัญชีของบริษัทฯ บริษัทใหญ่ บริษัทย่อย บริษัทร่วม ผู้ถือหุ้นรายใหญ่ หรือผู้มีอำนาจควบคุมของบริษัทฯ สังกัดอยู่ เว้นแต่จะได้พ้นจากการมีลักษณะดังกล่าวมาแล้วไม่น้อยกว่า 2 ปี
  - 1.6 ไม่เป็นหรือเคยเป็นผู้ให้บริการทางวิชาชีพใดๆ ซึ่งรวมถึงการให้บริการเป็นที่ปรึกษากฎหมาย หรือที่ปรึกษาทางการเงิน ซึ่งได้รับค่าบริการเกินกว่า 2 ล้านบาทต่อปีจากบริษัทฯ บริษัทใหญ่ บริษัทย่อย บริษัทร่วม ผู้ถือหุ้นรายใหญ่ หรือผู้มีอำนาจควบคุมของบริษัทฯ และไม่เป็นผู้ถือหุ้นที่มีนัย ผู้มีอำนาจควบคุม หรือหุ้นส่วนของผู้ให้บริการทางวิชาชีพนั้นด้วย เว้นแต่จะได้พ้นจากการมีลักษณะดังกล่าวมาแล้วไม่น้อยกว่า 2 ปี
  - 1.7 ไม่เป็นกรรมการที่ได้รับการแต่งตั้งขึ้นเพื่อเป็นตัวแทนของกรรมการของบริษัทฯ ผู้ถือหุ้นรายใหญ่ หรือผู้ถือหุ้นซึ่งเป็นผู้ที่เกี่ยวข้องกับผู้ถือหุ้นรายใหญ่
  - 1.8 ไม่ประกอบกิจการที่มีสภาพอย่างเดียวกันและเป็นการแข่งขันที่มีนัยกับกิจการของบริษัทฯ หรือบริษัทย่อย หรือไม่ถือหุ้นส่วนที่มีนัยในห้างหุ้นส่วน หรือเป็นกรรมการที่มีส่วนร่วมบริหารงาน ลูกจ้าง พนักงาน ที่ปรึกษาที่ได้รับเงินเดือนประจำ หรือถือหุ้นเกินร้อยละหนึ่งของจำนวนหุ้นที่มีสิทธิออกเสียงทั้งหมดของบริษัทอื่น ซึ่งประกอบกิจการที่มีสภาพอย่างเดียวกันและเป็นการแข่งขันที่มีนัยกับกิจการของบริษัทฯ หรือบริษัทย่อย
  - 1.9 ไม่มีลักษณะอื่นใดที่ทำให้ไม่สามารถให้ความเห็นอย่างเป็นอิสระเกี่ยวกับการดำเนินงานของบริษัทฯ
2. คณะกรรมการสรรหาและพิจารณาค่าตอบแทนเป็นผู้สรรหาและพิจารณาคณะบุคคลที่จะแต่งตั้งเป็นกรรมการของบริษัทฯ โดยพิจารณาจากความสามารถและคุณสมบัติตามที่กำหนด หลังจากนั้นจะตรวจสอบคุณสมบัติ ติดต่อและทบทวนจนได้ผู้ที่มีความเหมาะสมที่สุดเพื่อเสนอต่อที่ประชุมคณะกรรมการบริษัทหรือที่ประชุมผู้ถือหุ้นเพื่อพิจารณาและมีมติแต่งตั้งต่อไป

### การเข้าร่วมประชุมของคณะกรรมการบริษัท ปี 2554

ชื่อ	คณะกรรมการบริษัท (มีการประชุม 4 ครั้ง)	ประชุมสามัญผู้ถือหุ้น ประจำปี 2554 (25 เมษายน 2554)
1. นายชัย โสภณพนิช	3/4	1
2. นายเปรมชัย วรรณสูต	3/4	1
3. นายชุน ทาว-เฮิน	4/4	1
4. นายพรวุฒิ สารสิน	3/4	1
5. นายเจิ้ง แอนตี้ เซา-จุน *	1/1	1
6. นายเกษม กุหลาบแก้ว	4/4	1
7. นางสุนันทา แพงสุข	4/4	1
8. นางนิจพร จรณะจิตต์	3/4	1
9. นายยวน จุ้น ถัง	4/4	1
10. นายลี ไมเคิล เซา จุน **	3/3	-
11. นายไต้ หว่า ไช่ม่อน ชุน	4/4	1
12. นายสตีเฟน ชว่ย กู๋	3/4	1
13. นายสุรชัย ศิริวัลลภ	3/4	1

หมายเหตุ : \* ออกตามวาระในการประชุมสามัญผู้ถือหุ้นประจำปี 2554 เมื่อวันที่ 25 เมษายน 2554

\*\* เข้าดำรงตำแหน่งกรรมการเมื่อวันที่ 25 เมษายน 2554

## โครงสร้างการถือหุ้นและการจัดการ

### คำตอบแทน

#### นโยบายการจ่ายค่าตอบแทนให้แก่กรรมการ

ค่าตอบแทนที่จ่ายให้แก่กรรมการ มีดังนี้

##### 1. บำเหน็จกรรมการที่กำหนดจ่ายตามข้อบังคับ

ตามข้อบังคับของบริษัทฯ กำหนดให้ที่ประชุมผู้ถือหุ้นมีมติจ่ายค่าบำเหน็จตอบแทนให้แก่กรรมการและพนักงานทุกปี ในอัตรารวมกันไม่เกินร้อยละ 3 ของยอดขาย โดยจัดสรรให้แก่กรรมการ 1 ใน 3 ส่วน และให้แก่พนักงาน 2 ใน 3 ส่วน

ในการจ่ายเงินค่าบำเหน็จตอบแทนให้แก่กรรมการดังกล่าว คณะกรรมการสรรหาและพิจารณาค่าตอบแทนของบริษัทฯ จะประชุมและปรึกษาหารือกัน เพื่อจัดสรรเงินบำเหน็จให้แก่กรรมการ โดยแบ่งเงินค่าบำเหน็จออกเป็นส่วนเท่าๆ กัน และจัดสรรดังนี้

ประธานกรรมการ	ได้รับในอัตรา 2 ส่วน
รองประธานกรรมการ	ได้รับในอัตรา 1.5 ส่วน
กรรมการ	ได้รับในอัตรา 1 ส่วน

ในกรณีมีเหตุ หรือมีการปรับอัตราส่วนในการจัดสรร ให้คณะกรรมการสรรหาและพิจารณาค่าตอบแทนร่วมกันพิจารณาจัดสรรได้ตามที่เห็นว่าเหมาะสม

สำหรับกรรมการที่ดำรงตำแหน่งกรรมการไม่เต็มปีในปีที่มีการจ่ายค่าบำเหน็จ ให้เฉลี่ยจ่ายตามจำนวนวันที่ดำรงตำแหน่งในปีนั้นๆ

##### 2. เบี้ยประชุม

###### 2.1 ค่าเบี้ยประชุมกรรมการ

ที่ประชุมผู้ถือหุ้นประจำปี 2554 ได้มีมติอนุมัติให้จ่ายค่าตอบแทนให้แก่กรรมการที่เข้าร่วมประชุมครั้งละ 25,000 บาท

###### 2.2 ค่าเบี้ยประชุมกรรมการตรวจสอบ

ที่ประชุมวิสามัญผู้ถือหุ้นครั้งที่ 1/2554 ได้มีมติอนุมัติค่าเบี้ยประชุมให้แก่กรรมการตรวจสอบที่เข้าร่วมประชุมแต่ละครั้ง ดังนี้

- ประธานกรรมการตรวจสอบ	40,000 บาท
- กรรมการตรวจสอบ	30,000 บาท

###### 2.3 ค่าเบี้ยประชุมกรรมการสรรหาและพิจารณาค่าตอบแทน

ที่ประชุมสามัญผู้ถือหุ้นประจำปี 2550 ได้มีมติกำหนดค่าเบี้ยประชุมให้แก่กรรมการสรรหาและพิจารณาค่าตอบแทนดังนี้

- ประธานกรรมการสรรหาและพิจารณาค่าตอบแทน	ปีละ 40,000 บาท
- กรรมการสรรหาและพิจารณาค่าตอบแทน	ปีละ 30,000 บาท

#### ค่าตอบแทนกรรมการสำหรับปี 2554

##### ค่าตอบแทนที่เป็นตัวเงิน

ที่	ชื่อ	ตำแหน่ง	ค่าเบี้ยประชุม (บาท)	บำเหน็จกรรมการ (บาท) ***
1.	นายชัย โสภณพนิช	ประธานกรรมการ	75,000	3,411,000
2.	นายเปรมชัย กรรณสูต	รองประธานกรรมการ	75,000	2,558,300
3.	นายชุน ทาว-เฮิน	กรรมการผู้อำนวยการ	100,000	1,737,200
4.	นายพรวุฒิ สารสิน	ประธานกรรมการตรวจสอบและกรรมการอิสระ	75,000	1,737,200
5.	นายเจ็จ แอนดี เขา - ฉุน*	กรรมการ	25,000	1,737,200
6.	นายยวน จุ้น ถัง	กรรมการ	100,000	1,737,200
7.	นายเกษม กุหลาบแก้ว	กรรมการและกรรมการสรรหาและพิจารณาค่าตอบแทน	100,000	1,737,200
8.	นางสุนันทา แพงสุข	กรรมการและผู้ช่วยกรรมการผู้อำนวยการ (การเงิน)	100,000	1,737,200

## โครงสร้างการถือหุ้นและการจัดการ

ที่	ชื่อ	ตำแหน่ง	ค่าเบี้ยประชุม (บาท)	บำเหน็จกรรมการ (บาท) ***
9.	นางนิจพร จรณะจิตต์	กรรมการและกรรมการสรรหาและพิจารณาค่าตอบแทน	75,000	1,737,200
10.	นายไล่ หว่า ไชม่อน ชุน	ประธานกรรมการสรรหาและพิจารณาค่าตอบแทน	100,000	1,737,200
		กรรมการตรวจสอบ และกรรมการอิสระ		
11.	นายสติเฟ่น ช่วย กู๋	กรรมการตรวจสอบ และกรรมการอิสระ	75,000	1,737,200
12.	นายสุรัชย์ ศิริวัลลภ	กรรมการอิสระ	75,000	1,421,250
13.	นายลี ไมเคิล เขา จุน **	กรรมการ	75,000	1,705,500
<b>รวม</b>			<b>1,050,000</b>	<b>24,730,850</b>

(ณ วันที่ 31 ธันวาคม 2554 บริษัทฯ มีกรรมการทั้งหมด 12 ท่าน)

หมายเหตุ : \* ออกตามวาระในการประชุมสามัญผู้ถือหุ้นประจำปี 2554 เมื่อวันที่ 25 เมษายน 2554

\*\* เข้าดำรงตำแหน่งกรรมการเมื่อวันที่ประชุมสามัญผู้ถือหุ้นประจำปี 2554 วันที่ 25 เมษายน 2554

\*\*\* บำเหน็จกรรมการคำนวณจากผลการดำเนินงานประจำปี 2553 ที่จ่ายในปี 2554

### ค่าตอบแทนคณะกรรมการตรวจสอบสำหรับปี 2554

ชื่อ	ตำแหน่ง	ค่าเบี้ยประชุม (บาท)
1. นายพรวุฒิ สารสิน	ประธานกรรมการตรวจสอบ	160,000
2. นายไล่ หว่า ไชม่อน ชุน	กรรมการตรวจสอบ	120,000
3. นายสติเฟ่น ช่วย กู๋	กรรมการตรวจสอบ	90,000
<b>รวม</b>		<b>370,000</b>

### ค่าตอบแทนคณะกรรมการสรรหาและพิจารณาค่าตอบแทนสำหรับปี 2554

ชื่อ	ตำแหน่ง	ค่าเบี้ยประชุม (บาท)
1. นายไล่ หว่า ไชม่อน ชุน	ประธานกรรมการสรรหาและพิจารณาค่าตอบแทน	40,000
2. นางนิจพร จรณะจิตต์	กรรมการสรรหาและพิจารณาค่าตอบแทน	30,000
3. นายเกษม กุหลาบแก้ว	กรรมการสรรหาและพิจารณาค่าตอบแทน	30,000
<b>รวม</b>		<b>100,000</b>

### ค่าตอบแทนกรรมการบริหารและผู้บริหารสำหรับปี 2554

	จำนวน (คน)	เงินเดือน (ล้านบาท)	ค่าที่ปรึกษาและโบนัส (ล้านบาท)	รวม (ล้านบาท)
กรรมการบริหารและผู้บริหาร	8	19.09	8.87	27.96

## โครงสร้างการถือหุ้นและการจัดการ

### คณะกรรมการ และผู้บริหาร

ผู้บริหารของบริษัทฯ และบริษัทย่อยไม่มีลักษณะต้องห้ามหรือมีประวัติการกระทำผิดกฎหมายหรือเข้าข่ายทุจริต

ชื่อ - สกุล / ตำแหน่ง	คุณวุฒิทางการศึกษา	ประสบการณ์การทำงาน 5 ปีย้อนหลัง				
		ระยะเวลา	ตำแหน่ง	บริษัท		
นายพงส์ สารสิน ประธานกิตติมศักดิ์ อายุ 84 ปี % การถือหุ้นในบริษัทฯ 0.05%	ปริญญาเอกบริหารธุรกิจ (ดุษฎีบัณฑิตกิตติมศักดิ์) จุฬาลงกรณ์มหาวิทยาลัย	2537 - ปัจจุบัน	ประธานกิตติมศักดิ์	บริษัท จุรินทร์ไวร์แอนด์เคเบิล จำกัด (มหาชน)		
		2543 - ปัจจุบัน	ประธานกรรมการ	บริษัท ฮอนด้า ออโตโมบิล (ประเทศไทย) จำกัด		
		2536 - ปัจจุบัน	กรรมการ	บริษัท บางกอกกล๊าส จำกัด		
		2533 - ปัจจุบัน	ประธานกรรมการบริหาร	บริษัท ไทยน้ำทิพย์ จำกัด		
		2537 - ปัจจุบัน	กรรมการ	บริษัท สัมมากร จำกัด (มหาชน)		
<b>ความสัมพันธ์ระหว่างผู้บริหาร</b>						
เป็นบิดานายพรวุฒิ สารสิน ซึ่งเป็นกรรมการอิสระและประธานกรรมการตรวจสอบของบริษัทฯ						
นายชัย โสภณพนิช ประธานกรรมการ อายุ 68 ปี % การถือหุ้นในบริษัทฯ 0.69 %	- ปริญญาตรีบริหารธุรกิจ มหาวิทยาลัยโคโรราโด สหรัฐอเมริกา  - การอบรมจากสมาคม ส่งเสริมสถาบัน กรรมการบริษัทไทย (DCP 16/2002 และ Chairman 10/2004)  - ปริญญาบัตร หลักสูตร วิทยาลัยป้องกัน ราชอาณาจักรภาครัฐ ร่วมกับเอกชน (ปรอ. รุ่นที่ 6)  - Advanced Management Program, The Wharton School, 1984	2529 - ปัจจุบัน	ประธานกรรมการ	บริษัท จุรินทร์ไวร์แอนด์เคเบิล จำกัด (มหาชน)		
		2532 - ปัจจุบัน	รองประธานกรรมการ	บริษัท ไทยเมทัล โปรเซสซิง จำกัด		
		2553 - ปัจจุบัน	ประธานกรรมการและ ประธานคณะผู้บริหาร	บริษัท กรุงเทพประกันภัย จำกัด (มหาชน)		
		2521 - 2553	ประธานกรรมการ	บริษัท กรุงเทพประกันภัย จำกัด (มหาชน)		
		2531 - ปัจจุบัน	ประธานกรรมการ	บริษัท ฟรุททาวา เม็ททัล (ไทยแลนด์) จำกัด (มหาชน)		
		2522 - ปัจจุบัน	ประธานกรรมการ	บริษัท โรงพยาบาลบำรุงราษฎร์ จำกัด (มหาชน)		
		2521 - ปัจจุบัน	รองประธานกรรมการ	บริษัท ไทยรับประกันภัยต่อ จำกัด (มหาชน)		
		2511 - ปัจจุบัน	กรรมการ	บริษัท กรุงเทพประกันชีวิต จำกัด (มหาชน)		
		นายเปรมชัย กรรณสูต รองประธานกรรมการ อายุ 58 ปี % การถือหุ้นในบริษัทฯ 0.00 %	ปริญญาโท บริหารธุรกิจ มหาวิทยาลัยเซาท์เทิร์น แคลิฟอร์เนีย สหรัฐอเมริกา	2552 - ปัจจุบัน	รองประธานกรรมการ	บริษัท จุรินทร์ไวร์แอนด์เคเบิล จำกัด (มหาชน)
				2536 - 2552	รองประธานกรรมการบริหาร	บริษัท จุรินทร์ไวร์แอนด์เคเบิล จำกัด (มหาชน)
2522 - ปัจจุบัน	ประธานกรรมการบริหาร			บริษัท อิตาเลียนไทย ดีเวลล็อปเม้นต์ จำกัด (มหาชน)		
2540 - ปัจจุบัน	กรรมการ			บริษัท สยามไฟเบอร์ ออพติคส์ จำกัด		
ปัจจุบัน	กรรมการ			บริษัท ไทยมาจุกเน จำกัด บริษัท ไทยเทลโฟน แอนด์ เทลคอมมูนิเคชั่น จำกัด		
<b>ความสัมพันธ์ระหว่างผู้บริหาร</b>						
เป็นน้องชายนางนิจพร จรณะจิตต์ ซึ่งเป็นกรรมการของบริษัทฯ						
นาย ชุน ทาว-เฮิน กรรมการผู้อำนวยการ (กรรมการผู้มีอำนาจลงนาม) อายุ 58 ปี % การถือหุ้นในบริษัทฯ 1.58 %	- ปริญญาโท บริหารธุรกิจ มหาวิทยาลัยเซาท์เทิร์น แคลิฟอร์เนีย สหรัฐอเมริกา  - การอบรมจากสมาคม ส่งเสริมสถาบัน กรรมการบริษัทไทย (DAP 73 / 2008)	2537 - ปัจจุบัน	กรรมการผู้อำนวยการ	บริษัท จุรินทร์ไวร์แอนด์เคเบิล จำกัด (มหาชน)		
		2539 - ปัจจุบัน	กรรมการผู้อำนวยการ	บริษัท ซีทีดีบิลิว เบต้า จำกัด		
		2539 - ปัจจุบัน	กรรมการ	บริษัท ลีอกซ์เลย์ แปซิฟิก จำกัด		
		2540 - ปัจจุบัน	กรรมการผู้อำนวยการ	บริษัท สยามไฟเบอร์ ออพติคส์ จำกัด		
		2546 - ปัจจุบัน	กรรมการผู้จัดการและ กรรมการ	บริษัท แปซิฟิก อีเล็คทริค ไวร์ แอนด์ เคเบิล จำกัด		
		2550 - ปัจจุบัน	ประธานกรรมการ	บริษัท สยาม แปซิฟิก อีเล็คทริค ไวร์ แอนด์ เคเบิล จำกัด		
		2538 - ปัจจุบัน	กรรมการ	บริษัท ไทยเมทัล โปรเซสซิง จำกัด		
		2539 - ปัจจุบัน	กรรมการ	บริษัท เอเชีย แปซิฟิก ไวร์ แอนด์ เคเบิล จำกัด		

## โครงสร้างการถือหุ้นและการจัดการ

ชื่อ - สกุล / ตำแหน่ง	คุณวุฒิทางการศึกษา	ประสบการณ์การทำงาน 5 ปีย้อนหลัง		
		ระยะเวลา	ตำแหน่ง	บริษัท
นายพรวุฒิ สารสิน กรรมการอิสระและประธาน กรรมการตรวจสอบ อายุ 52 ปี % การถือหุ้นในบริษัทฯ 0.005 %	- ปริญญาโทบริหารธุรกิจ มหาวิทยาลัย เปปเปอร์ โดน์ สหรัฐอเมริกา - การอบรมจากสมาคม ส่งเสริมสถาบัน กรรมการบริษัทไทย (DAP 45 / 2005)	2529 - ปัจจุบัน	กรรมการอิสระ	บริษัท จุร่งไทยไวร์แอนด์เคเบิล จำกัด (มหาชน)
		2544 - ปัจจุบัน	ประธานกรรมการตรวจสอบ	บริษัท จุร่งไทยไวร์แอนด์เคเบิล จำกัด (มหาชน)
		2542 - ปัจจุบัน	รองประธานกรรมการ	บริษัท ไทยน้ำทิพย์ จำกัด
<b>ความสัมพันธ์ระหว่างผู้บริหาร</b>				
เป็นบุตรชายนายพงษ์ สารสิน ซึ่งเป็นประธานกิตติมศักดิ์ ของบริษัทฯ				
นายสติเฟิน ช่วย กู้ กรรมการอิสระ และกรรมการตรวจสอบ อายุ 55 ปี % การถือหุ้นในบริษัทฯ ไม่มี	ปริญญาตรี สาขาวิศวกรรมสิ่งทอ มหาวิทยาลัยเซนต์จอห์น ไต้หวัน	2552 - ปัจจุบัน	กรรมการอิสระและ กรรมการตรวจสอบ	บริษัท จุร่งไทยไวร์แอนด์เคเบิล จำกัด (มหาชน)
		2549 - ปัจจุบัน	กรรมการผู้จัดการ	บริษัท พี ไอ แอล คอมพานี โฮลดิ้ง โอเวอร์ซี จำกัด
		2545 - ปัจจุบัน	กรรมการ	บริษัท ซูโจว ดิงส์ แพ็คกิ้ง แมททีเรียล จำกัด
		2545 - ปัจจุบัน	กรรมการผู้จัดการ	บริษัท เลย์แกรนด์ อินเตอร์เนชั่นแนล จำกัด
นายลี ไมเคิล เซา จุน กรรมการ อายุ 62 ปี % การถือหุ้นในบริษัทฯ 0.067 %	ปริญญาตรี บริหารธุรกิจ มหาวิทยาลัยบอสตัน สหรัฐอเมริกา	2554 - ปัจจุบัน	กรรมการ	บริษัท จุร่งไทยไวร์แอนด์เคเบิล จำกัด (มหาชน)
		2550 - ปัจจุบัน	กรรมการ	บริษัท สยาม แปซิฟิค อิเล็กทริก ไวร์ แอนด์ เคเบิล จำกัด
		ปัจจุบัน	ประธานกรรมการ และ กรรมการผู้อำนวยการ กรรมการ	บริษัท แปซิฟิค แอควี คอฟฟี แอนด์ ฟู้ดส์ จำกัด  บริษัท เอเชีย แปซิฟิค ไวร์ แอนด์ เคเบิล จำกัด
นายยวน จุ้น ถัง กรรมการ อายุ 52 ปี % การถือหุ้นในบริษัทฯ 0.15 %	ปริญญาโท วิทยาศาสตร์ประยุกต์ มหาวิทยาลัยยวเตอรู แคนาดา	2547 - ปัจจุบัน	กรรมการ	บริษัท จุร่งไทยไวร์แอนด์เคเบิล จำกัด (มหาชน)
		2546 - ปัจจุบัน	ประธานกรรมการ	บริษัท แปซิฟิค อิเล็กทริก ไวร์ แอนด์ เคเบิล จำกัด
		2550 - ปัจจุบัน	กรรมการ	บริษัท สยาม แปซิฟิค อิเล็กทริก ไวร์ แอนด์ เคเบิล จำกัด
		ปัจจุบัน	ประธานเจ้าหน้าที่บริหาร	บริษัท เอเชีย แปซิฟิค ไวร์ แอนด์ เคเบิล จำกัด
นายเกษม กุศลแก้ว กรรมการ, กรรมการสรรหา และพิจารณาค่าตอบแทน (กรรมการผู้มีอำนาจลงนาม) อายุ 80 ปี % การถือหุ้นในบริษัทฯ 0.006 %	- ปริญญาตรี วิศวกรรมศาสตร์ จุฬาลงกรณ์มหาวิทยาลัย - การอบรมจากสมาคม ส่งเสริมสถาบัน กรรมการบริษัทไทย (DAP 35/2005, RCC 2/2007 และ DCP 126/2009) - ปริญญาบัตรหลักสูตร วิทยาลัยป้องกัน ราชอาณาจักร (วปอ. รุ่นที่ 29)	2538 - ปัจจุบัน	กรรมการ	บริษัท จุร่งไทยไวร์แอนด์เคเบิล จำกัด (มหาชน)
		2535 - ปัจจุบัน	ที่ปรึกษา	บริษัท จุร่งไทยไวร์แอนด์เคเบิล จำกัด (มหาชน)
		2549 - ปัจจุบัน	กรรมการสรรหาและ พิจารณาค่าตอบแทน	บริษัท จุร่งไทยไวร์แอนด์เคเบิล จำกัด (มหาชน)
		2535 - ปัจจุบัน	ที่ปรึกษาอาวุโส	บริษัท ทาซ่าอินดัสเตรียล จำกัด



## โครงสร้างการถือหุ้นและการจัดการ

ชื่อ - สกุล / ตำแหน่ง	คุณวุฒิทางการศึกษา	ประสบการณ์การทำงาน 5 ปีย้อนหลัง		
		ระยะเวลา	ตำแหน่ง	บริษัท
นายได้ หว่า ไชมอน ชุน กรรมการอิสระ, กรรมการตรวจสอบและ ประธานกรรมการสรรหาและ พิจารณาค่าตอบแทน อายุ 52 ปี % การถือหุ้นในบริษัทฯ ไม่มี	ปริญญาโทการเงิน มหาวิทยาลัยฮาวาย สหรัฐอเมริกา	2552 - ปัจจุบัน	กรรมการอิสระและ กรรมการตรวจสอบ, ประธานกรรมการสรรหา และพิจารณาค่าตอบแทน	บริษัท จุventusไทยแอร์แอนด์เคเบิล จำกัด (มหาชน)
		2540 - ปัจจุบัน	กรรมการผู้จัดการ	บริษัท เดลต้า ซอส์ลิเดย์ จำกัด
นางนิภาพร จรณะจิตต์ กรรมการ, กรรมการสรรหา และพิจารณาค่าตอบแทน อายุ 61 ปี % การถือหุ้นในบริษัทฯ 0.00%	- ปริญญาโทบริหารธุรกิจ มหาวิทยาลัยวิสคอนซิน (เมดิสัน) สหรัฐอเมริกา - การอบรมจากสมาคม ส่งเสริมสถาบัน กรรมการบริษัทไทย (DCP 56/2005)	2545 - ปัจจุบัน	กรรมการ	บริษัท จุventusไทยแอร์แอนด์เคเบิล จำกัด (มหาชน)
		2549 - ปัจจุบัน	กรรมการสรรหาและ พิจารณาค่าตอบแทน	บริษัท จุventusไทยแอร์แอนด์เคเบิล จำกัด (มหาชน)
		2537 - ปัจจุบัน	กรรมการรองประธาน บริหารอาวุโส	บริษัท อิตาเลียนไทย ดีเวลล็อปเมนต์ จำกัด (มหาชน)
		ปัจจุบัน	กรรมการ กรรมการ กรรมการ กรรมการ	บริษัท โตโยไทย คอร์ปอเรชั่น จำกัด บริษัท บางกอกสตีล ไลน์ จำกัด บริษัท เซาท์เทิร์น อินดัสทรีส์ (1996) จำกัด บริษัท สยามผลิตภัณฑ์ คอนกรีตและอิฐ จำกัด บริษัท อีดีไทย วิศวะกรรม จำกัด
<b>ความสัมพันธ์ระหว่างผู้บริหาร</b> เป็นพี่สาวนายเปรมชัย กรรณสูต ซึ่งเป็นรองประธานกรรมการ ของบริษัทฯ				
นายสุรชัย ศิริวัลลภ กรรมการอิสระ อายุ 70 ปี % การถือหุ้นในบริษัทฯ ไม่มี	- ปริญญาตรี นิติศาสตร์ มหาวิทยาลัยธรรมศาสตร์ - กฎหมายระหว่างประเทศ มหาวิทยาลัยอัลเบิร์ตลูตวิก แห่งไฟร์บวร์ก ประเทศเยอรมัน - การอบรมจากสมาคม ส่งเสริมสถาบัน กรรมการบริษัทไทย (DCP 18/2002)	2553 - ปัจจุบัน	กรรมการอิสระ	บริษัท จุventusไทยแอร์แอนด์เคเบิล จำกัด (มหาชน)
		2551 - ปัจจุบัน	กรรมการและ ประธานเจ้าหน้าที่บริหาร	บริษัท ไทยรับประกันภัยต่อ จำกัด (มหาชน)
		2533 - 2550	กรรมการผู้อำนวยการและ ประธานเจ้าหน้าที่บริหาร	บริษัท ไทยรับประกันภัยต่อ จำกัด (มหาชน)
		2554 - ปัจจุบัน	กรรมการและ กรรมการตรวจสอบ	บริษัท โอเอชทีแอล จำกัด (มหาชน)
นางสุนันทา แผงสุข กรรมการและผู้ช่วยกรรมการ ผู้อำนวยการ (การเงิน) (กรรมการผู้มีอำนาจลงนาม) อายุ 70 ปี % การถือหุ้นในบริษัทฯ 0.01 %	- ประกาศนียบัตร ปริญญาโทโครงการ อบรมทางธุรกิจ มหาวิทยาลัยธรรมศาสตร์ - การอบรมจากสมาคม ส่งเสริมสถาบัน กรรมการบริษัทไทย (DCP 4/2000)	2543 - ปัจจุบัน	กรรมการ	บริษัท จุventusไทยแอร์แอนด์เคเบิล จำกัด (มหาชน)
		2537 - ปัจจุบัน	ผู้ช่วยกรรมการ ผู้อำนวยการ (การเงิน)	บริษัท จุventusไทยแอร์แอนด์เคเบิล จำกัด (มหาชน)
		2539 - ปัจจุบัน	กรรมการ	บริษัท ซีทีดับบลิว เบต้า จำกัด
		2554 - ปัจจุบัน	กรรมการ	บริษัท สยามแปซิฟิก โฮลดิ้ง จำกัด
นายพลวัฒน์ เจริญสุขไพศาล ผู้ช่วยกรรมการผู้อำนวยการ (บุคคลและธุรการ) อายุ 74 ปี % การถือหุ้นในบริษัทฯ 0.01 %	มัธยมศึกษาตอนปลาย ขงหยุด คอลเลจ ได้หวัน	2537 - ปัจจุบัน	ผู้ช่วยกรรมการ ผู้อำนวยการ (บุคคลและธุรการ)	บริษัท จุventusไทยแอร์แอนด์เคเบิล จำกัด (มหาชน)
		2539 - ปัจจุบัน	กรรมการ	บริษัท ซีทีดับบลิว เบต้า จำกัด

## โครงสร้างการถือหุ้นและการจัดการ

ชื่อ - สกุล / ตำแหน่ง	คุณวุฒิทางการศึกษา	ประสบการณ์การทำงาน 5 ปีย้อนหลัง		
		ระยะเวลา	ตำแหน่ง	บริษัท
นายสถิตย์ ตามเพชร ผู้ช่วยกรรมการผู้อำนวยการ (การประกันคุณภาพ) อายุ 56 ปี % การถือหุ้นในบริษัทฯ 0.002 %	ปริญญาโท บริหารธุรกิจ มหาวิทยาลัยหอการค้าไทย - การอบรมจากสมาคม ส่งเสริมสถาบัน กรรมการบริษัทไทย (DCP 149/2011)	2537 - ปัจจุบัน	ผู้ช่วยกรรมการ ผู้อำนวยการ (การประกันคุณภาพ)	บริษัท จุร่งไทยไวร์แอนด์เคเบิล จำกัด (มหาชน)
		2539 - ปัจจุบัน	กรรมการ	บริษัท ซีทีดับบลิว เบต้า จำกัด
		2540 - ปัจจุบัน	กรรมการและ ผู้จัดการทั่วไป	บริษัท สยามไฟเบอร์ อีพติคส์ จำกัด
นายกุ้ย ชี-จง ผู้ช่วยกรรมการผู้อำนวยการ (การวางแผน) อายุ 61 ปี % การถือหุ้นในบริษัทฯ ไม่มี	ปริญญาโท วิทยาศาสตร์คอมพิวเตอร์ สถาบันเทคโนโลยี สตีเฟนส์ สหรัฐอเมริกา	2539 - ปัจจุบัน	ผู้ช่วยกรรมการ ผู้อำนวยการ (การวางแผน)	บริษัท จุร่งไทยไวร์แอนด์เคเบิล จำกัด (มหาชน)
		2539 - ปัจจุบัน	กรรมการ	บริษัท ซีทีดับบลิว เบต้า จำกัด
		2545 - ปัจจุบัน	กรรมการ	บริษัท สยามไฟเบอร์ อีพติคส์ จำกัด
นายธนสิทธิ์ อังกสิทธิ์ ผู้ช่วยกรรมการผู้อำนวยการ (การขายและการตลาด) อายุ 56 ปี % การถือหุ้นในบริษัทฯ 0.007%	ปริญญาโทวิทยาศาสตร์ (พืชศาสตร์) มหาวิทยาลัยแคลิฟอร์เนีย สเตท สหรัฐอเมริกา	2537 - ปัจจุบัน	ผู้ช่วยกรรมการ ผู้อำนวยการ (การขายและการตลาด)	บริษัท จุร่งไทยไวร์แอนด์เคเบิล จำกัด (มหาชน)
		2539 - ปัจจุบัน	กรรมการ	บริษัท ซีทีดับบลิว เบต้า จำกัด
		2543 - ปัจจุบัน	กรรมการ	บริษัท สยามไฟเบอร์ อีพติคส์ จำกัด
นายสุวิทย์ วีระพงษ์ ผู้ช่วยกรรมการผู้อำนวยการ (การผลิต และวิศวกรรม) อายุ 60 ปี % การถือหุ้นในบริษัทฯ 0.04 %	ปริญญาโทวิศวกรรมศาสตร์ สถาบันเทคโนโลยี พระจอมเกล้าพระนครเหนือ	2537 - ปัจจุบัน	ผู้ช่วยกรรมการ ผู้อำนวยการ (การผลิตและวิศวกรรม)	บริษัท จุร่งไทยไวร์แอนด์เคเบิล จำกัด (มหาชน)
		2539 - ปัจจุบัน	กรรมการ	บริษัท ซีทีดับบลิว เบต้า จำกัด
นายจิ่ง เซ้า ซุน ผู้ช่วยกรรมการผู้อำนวยการ (สำนักกรรมการผู้อำนวยการ) อายุ 51 ปี % การถือหุ้นในบริษัทฯ 0.03 %	ปริญญาตรี การบัญชี มหาวิทยาลัย ฟูจิน ประเทศไต้หวัน	2549 - ปัจจุบัน	ผู้ช่วยกรรมการ ผู้อำนวยการ (สำนักกรรมการ ผู้อำนวยการ)	บริษัท จุร่งไทยไวร์แอนด์เคเบิล จำกัด (มหาชน)
		2537 - 2549	ผู้จัดการ (สำนักกรรมการ ผู้อำนวยการ)	บริษัท จุร่งไทยไวร์แอนด์เคเบิล จำกัด (มหาชน)
		2554 - ปัจจุบัน	กรรมการ	บริษัท สยามแปซิฟิก อิเล็กทรอนิกส์ไวร์แอนด์เคเบิล จำกัด
		2539 - ปัจจุบัน	กรรมการ	บริษัท ซีทีดับบลิว เบต้า จำกัด
นางอภานันท์ วงษ์จริต ผู้จัดการฝ่ายบัญชี อายุ 55 ปี % การถือหุ้นในบริษัทฯ ไม่มี	ปริญญาตรี การบัญชี มหาวิทยาลัยเกริก	2548 - ปัจจุบัน	ผู้จัดการฝ่ายบัญชี	บริษัท จุร่งไทยไวร์แอนด์เคเบิล จำกัด (มหาชน)
		2539 - 2548	ผู้ช่วยผู้จัดการฝ่ายบัญชี	บริษัท จุร่งไทยไวร์แอนด์เคเบิล จำกัด (มหาชน)

## โครงสร้างการถือหุ้นและการจัดการ

รายละเอียดผู้บริหารของบริษัทฯ ดำรงตำแหน่งใน บริษัทย่อย บริษัทร่วม และบริษัทเกี่ยวข้อง

รายนามผู้บริหาร	บริษัท จุรินทร์ไทยไวร์แอนด์เคเบิล จำกัด (มหาชน)	บริษัทย่อย บริษัทร่วม และบริษัทเกี่ยวข้อง								
		CTW Beta	SFO	SPEWC	LoxPac	SPH	PEWC	APWC	ITD	TMP
นายพงษ์ สารสิน	ประธานกิตติมศักดิ์									
นายชัย โสภณพนิช	ประธานกรรมการ									/
นายเปรมชัย กรรณสูต	รองประธานกรรมการ		//						X	
นายชุน ทาว-เฮิน	กรรมการผู้อำนวยการ	//	//	X	//		//	//		/
นายพรวุฒิ สารสิน	ประธานกรรมการตรวจสอบและกรรมการอิสระ									
นายไต้ หว่า ไช่ม่อน ชุน	ประธานกรรมการสรรหาและพิจารณาค่าตอบแทน กรรมการตรวจสอบและกรรมการอิสระ									
นายลี ไมเคิล เขา ฉุน	กรรมการ			/				/		
นายยวน จุ้น ถัง	กรรมการ			/			X	//		
นายเกษม กุหลาบแก้ว	กรรมการและกรรมการสรรหาและพิจารณาค่าตอบแทน									
นายสตีเฟน ช่วย กู๋	กรรมการตรวจสอบและกรรมการอิสระ									
นางนิพร จรณะจิตต์	กรรมการและกรรมการสรรหาและพิจารณาค่าตอบแทน								//	
นายสุรชัย ศิริวัลลภ	กรรมการอิสระ									
นางสุนันทา แผงศุข	กรรมการและผู้ช่วยกรรมการผู้อำนวยการ (การเงิน)	//				//				
นายพลวัฒน์ เจริญสุขไพศาล	ผู้ช่วยกรรมการผู้อำนวยการ (บุคคลและธุรการ)	/								
นายภูัย ชิ-จิง	ผู้ช่วยกรรมการผู้อำนวยการ (การวางแผน)	//	//		//					
นายธนสิทธิ์ อังกลสิทธิ์	ผู้ช่วยกรรมการผู้อำนวยการ (การขายและการตลาด)	/	//							
นายสุวิทย์ วีระพงษ์	ผู้ช่วยกรรมการผู้อำนวยการ (การผลิตและวิศวกรรม)	/								
นายสถิตย์ ตาบเพชร	ผู้ช่วยกรรมการผู้อำนวยการ (การประกันคุณภาพ)	/	//							
นายจิง เข้า ชุน	ผู้ช่วยกรรมการผู้อำนวยการ (สำนักกรรมการผู้อำนวยการ)	//		/						
นางอภามันธุ์ วงษ์จรีต	ผู้จัดการฝ่ายบัญชี									

หมายเหตุ : X = ประธานกรรมการ / = กรรมการ

CTW-Beta : บริษัท ซีทีดับเบิลยู เบต้า จำกัด

SPEWC : บริษัท สยาม แปซิฟิก อิเล็กทริกไวร์แอนด์เคเบิล จำกัด

SPH : บริษัท สยาม แปซิฟิก โฮลดิ้ง จำกัด

APWC : บริษัท เอเชีย แปซิฟิกไวร์แอนด์เคเบิล จำกัด

TMP : บริษัท ไทยเมทัล โปรเซสซิง จำกัด

// = กรรมการบริหาร

SFO : บริษัท สยาม ไฟเบอร์ ออพติคส์ จำกัด

LoxPac : บริษัท ล็อกซ์เลย์ แปซิฟิก จำกัด

PEWC : บริษัท แปซิฟิก อิเล็กทริกไวร์แอนด์เคเบิล จำกัด

ITD : บริษัท อิตาลีเลียนไทย ดีเวลล็อปเมนต์ จำกัด (มหาชน)

## โครงสร้างการถือหุ้นและการจัดการ

### รายชื่อกรรมการของบริษัทย่อย

รายชื่อกรรมการ	รายชื่อบริษัทย่อย			
	CTW - Beta	SFO	SPEWC	Shanghai Yayang
นายชัย โสภณพนิช				
นายเปรมชัย วรรณสุด		//		
นายชุน ทาว-ชุน			/	
นายชุน ทาว-เฮิน	//	//	X	/
นายลี ไมเคิล เซา-จุน			//	/
นายยวน จุ้น ถัง			/	/
นายเจ็ง แอนดี้ เซา-จุน			/	/
นางสุนันทา แพงสุข	//			
นายธนสิทธิ์ อังกสิทธิ์	/	//		
นายพลวัฒน์ เจริญสุขไพศาล	/			
นายสถิตย์ ตาบเพ็ชร	/	//		
นายสุวิทย์ วีระพงษ์	/			
นายจิ่ง เซ้า ชุน	//		/	
นายก๊วย ชิ-จิง	//	//		
นายอาภิระ ไชตะ		/		
นายทาคาโตชิ อารากิ		/		
นายเงิน เจ็ง หนาน			//	
นายบัณฑิต ต้นขวลิต			//	
นายชาติชาย ชูติมา			/	
นายหลู่ เว่ย หมิง			//	
นายเถียน ย่ง เซา				/
นายวู กัว ฉี				/

หมายเหตุ : X = ประธานกรรมการ

/ = กรรมการ

// = กรรมการบริหาร

# โครงสร้างการถือหุ้นและการจัดการ

## การสรรหากรรมการและผู้บริหาร

### อำนาจและหน้าที่ของคณะกรรมการ

คณะกรรมการต้องปฏิบัติตามหน้าที่ให้ตรงตามข้อกำหนด วัตถุประสงค์ ข้อบังคับบริษัทฯ และมติที่ประชุมสามัญและวิสามัญผู้ถือหุ้นของบริษัทฯ

### การเลือกกรรมการ

การคัดเลือกบุคคลที่จะแต่งตั้งเป็นกรรมการของบริษัทฯ จะต้องผ่านการพิจารณาและการเสนอเลือกตั้งหรือแต่งตั้งจากคณะกรรมการสรรหาและพิจารณาค่าตอบแทน (Nomination and Compensation Committee) โดยมีแนวทางดังนี้

1. คณะกรรมการสรรหาและพิจารณาค่าตอบแทนจะเป็นผู้สรรหา และพิจารณาคัดเลือกบุคคลที่จะได้รับการแต่งตั้งเป็นกรรมการของบริษัทฯ โดยพิจารณาจากประสบการณ์ ความรู้ความสามารถ จริยธรรม ความน่าเชื่อถือทางสังคม และนำเสนอต่อที่ประชุมสามัญผู้ถือหุ้นประจำปีเพื่อพิจารณาแต่งตั้งต่อไป
2. กรรมการของบริษัทฯ จะต้องไม่น้อยกว่า 5 ท่าน โดยให้ที่ประชุมผู้ถือหุ้นเป็นผู้พิจารณาเลือกตั้ง และกรรมการไม่น้อยกว่ากึ่งหนึ่งจะต้องมีถิ่นฐานอยู่ในประเทศไทย
3. ในการลงคะแนนเสียงเลือกตั้งกรรมการ ผู้ถือหุ้นทุกคนมีคะแนนเสียงเท่ากับหนึ่งหุ้นต่อหนึ่งเสียง
4. มติของที่ประชุมผู้ถือหุ้นให้ถือคะแนนเสียงข้างมากของผู้ถือหุ้นซึ่งมาประชุมและออกเสียงลงคะแนน ถ้ามีคะแนนเสียงเท่ากันให้ประธานในที่ประชุมออกเสียงเพิ่มขึ้นอีกเสียงหนึ่งเป็นเสียงชี้ขาด

### การหมดอายุของกรรมการ

ในการประชุมสามัญผู้ถือหุ้นประจำปีทุกครั้ง ให้กรรมการออกจากตำแหน่งในอัตรา 1 ใน 3 ถ้าจำนวนกรรมการที่จะแบ่งออกให้ครบเป็น 3 ส่วนไม่ได้ ก็ให้ออกโดยจำนวนใกล้เคียงที่สุดกับส่วน 1 ใน 3

กรรมการที่จะต้องออกจากตำแหน่งในปีแรก และปีที่สองภายหลังใช้ข้อบังคับนี้ให้ใช้วิธีจับสลาก ส่วนปีหลังจากนั้นให้กรรมการที่อยู่ในตำแหน่งนานที่สุดเป็นผู้ออกจากตำแหน่ง

กรรมการที่ออกจากตำแหน่งไปนั้น อาจได้รับเลือกตั้งใหม่ได้

นอกจากพ้นตำแหน่งตามวาระแล้ว กรรมการต้องพ้นจากตำแหน่งเมื่อ

1. ถึงแก่กรรม
2. ลาออก
3. ขาดคุณสมบัติ หรือมีลักษณะต้องห้ามตามกฎหมายว่าด้วยบริษัทมหาชนจำกัด
4. ที่ประชุมผู้ถือหุ้นลงมติให้ออกด้วยคะแนนเสียงไม่น้อยกว่า 3 ใน 4 ของจำนวนผู้ถือหุ้นซึ่งมาประชุมและมีสิทธิออกเสียง และมีหุ้นนับรวมกันได้ไม่น้อยกว่ากึ่งหนึ่งของจำนวนหุ้นที่ถือโดยผู้ถือหุ้นที่มาประชุม และมีสิทธิออกเสียง
5. ศาลมีคำสั่งให้ออก

ในกรณีที่ตำแหน่งกรรมการว่างลงเพราะเหตุอื่นนอกจากถึงคราวออกตามวาระให้คณะกรรมการเลือกบุคคลซึ่งมีคุณสมบัติและไม่มีลักษณะต้องห้ามตามกฎหมายว่าด้วยบริษัทมหาชนจำกัดเข้าเป็นกรรมการแทนในการประชุมคณะกรรมการคราวถัดไป เว้นแต่วาระของกรรมการผู้ออกไปนั้นจะเหลือน้อยกว่า 2 เดือน มติของคณะกรรมการ ต้องประกอบด้วยคะแนนเสียงไม่น้อยกว่า 3 ใน 4 ของจำนวนกรรมการที่ยังเหลืออยู่ บุคคลซึ่งเข้าเป็นกรรมการแทนดังกล่าว ให้อยู่ในตำแหน่งเพียงเท่าวาระที่ยังเหลืออยู่ของกรรมการซึ่งตนแทน

## หลักการกำกับดูแลกิจการที่ดี 5 ข้อ

### 1. สิทธิของผู้ถือหุ้น

บริษัทฯ ให้ความสำคัญต่อผู้ถือหุ้น และคำนึงถึงสิทธิของผู้ถือหุ้นเสมอ โดยบริษัทฯ ได้เผยแพร่รายงานการประชุมผู้ถือหุ้น ให้ผู้ถือหุ้นได้รับทราบผ่านเว็บไซต์ของตลาดหลักทรัพย์แห่งประเทศไทย และบนเว็บไซต์ของบริษัทฯ ภายใน 7 วันนับจากวันประชุม

วาระสำคัญที่เสนอให้ที่ประชุมผู้ถือหุ้นพิจารณา ได้แก่

1. อนุมัติงบดุลและงบกำไรขาดทุน
2. อนุมัติจ่ายเงินปันผล

## โครงสร้างการถือหุ้นและการจัดการ

3. เลือกตั้งกรรมการและกำหนดค่าตอบแทนกรรมการ
4. แต่งตั้งผู้สอบบัญชีและกำหนดค่าสอบบัญชี

ในการประชุมสามัญผู้ถือหุ้นประจำปี 2554 บริษัทฯ ไม่ได้มีการเพิ่มวาระอื่นๆ ที่ไม่ได้ระบุไว้ในหนังสือนัดประชุม และเปิดโอกาสให้ผู้ถือหุ้นสามารถแสดงความคิดเห็น หรือซักถามข้อข้องใจในประเด็นเกี่ยวกับการดำเนินงานต่างๆ ของบริษัทฯ ได้อย่างอิสระ โดยบริษัทฯ ได้อธิบายวิธีการคะแนน และนับคะแนนเสียงพร้อมทั้งแจกบัตรลงคะแนนเสียงก่อนการประชุมผู้ถือหุ้น ซึ่งเมื่อที่ประชุมผู้ถือหุ้นได้พิจารณาเรื่องราวต่างๆ ตามระเบียบวาระการประชุมเสร็จสิ้นลงแล้วผู้ถือหุ้นซึ่งมีหุ้นนับรวมกันได้ไม่น้อยกว่า 1 ใน 3 ของจำนวนหุ้นทั้งหมด มีสิทธิที่จะขอให้ที่ประชุมพิจารณาเรื่องอื่นๆ นอกเหนือจากที่กำหนดไว้ในหนังสือออกกล่าวนัดประชุมอีกครั้งก็ได้

### 2. การปฏิบัติต่อผู้ถือหุ้นอย่างเท่าเทียมกัน

บริษัทฯ ให้ความสำคัญกับการปฏิบัติที่เท่าเทียมกันต่อผู้ถือหุ้นทุกราย ในปี 2554 ที่ผ่านมา บริษัทฯ ได้จัดให้มีการประชุมสามัญผู้ถือหุ้นประจำปี เมื่อวันที่ 25 เมษายน 2554 ณ ที่สำนักงานใหญ่ของบริษัทฯ ซึ่งการประชุมผู้ถือหุ้นดังกล่าว บริษัทฯ ได้จัดทำหนังสือนัดประชุม โดยระบุระเบียบวาระการประชุมพร้อมทั้งความคิดเห็นของคณะกรรมการ และเอกสารประกอบการพิจารณาในวาระต่างๆ อย่างเพียงพอที่จะให้ผู้ถือหุ้นพิจารณาและตัดสินใจออกเสียงลงคะแนนได้อย่างเหมาะสม โดยบริษัทฯ ได้จัดส่งหนังสือนัดประชุมให้แก่ผู้ถือหุ้นไม่น้อยกว่า 9 วัน ก่อนวันประชุม กับทั้งลงประกาศโฆษณาออกกล่าวนัดประชุมในหนังสือพิมพ์รายวัน และเผยแพร่บนเว็บไซต์ของบริษัทฯ ก่อนวันประชุม ผู้ถือหุ้นทุกรายมีสิทธิที่จะเข้าประชุมในที่ประชุมผู้ถือหุ้นได้ทุกครั้งโดยอาจเข้าประชุมด้วยตนเองหรืออาจมอบฉันทะให้ผู้อื่นเข้าประชุมและออกเสียงแทนตนก็ได้ โดยใช้แบบหนังสือมอบฉันทะที่บริษัทฯ ได้จัดส่งไปให้พร้อมหนังสือนัดประชุม

ในการประชุมสามัญผู้ถือหุ้นประจำปี 2554 บริษัทฯ ได้เสนอชื่อกรรมการอิสระจำนวน 2 คนเป็นทางเลือกในการมอบฉันทะของผู้ถือหุ้น โดยมีผู้ถือหุ้นจำนวน 9 ราย มอบอำนาจให้กรรมการอิสระเป็นผู้รับมอบอำนาจให้ออกเสียงแทน

ผู้ถือหุ้นทุกรายมีสิทธิออกเสียงตามจำนวนหุ้นที่ถืออยู่ โดยมีคะแนนเสียงเท่ากับหนึ่งหุ้นต่อหนึ่งเสียง ส่วนในวาระการเลือกตั้งกรรมการผู้ถือหุ้นใช้สิทธิในการแต่งตั้งกรรมการเป็นรายบุคคลได้

บริษัทฯ มีนโยบายและวิธีการในการดูแลผู้บริหารในการนำข้อมูลภายในของบริษัทฯ ไปใช้เพื่อประโยชน์ส่วนตน รวมทั้งเพื่อการซื้อขายหลักทรัพย์ ดังนี้

1. ผู้บริหารจะจัดทำและส่งรายงานการถือหลักทรัพย์ของตน คู่สมรส และบุตรที่ยังไม่บรรลุนิติภาวะ ตามแบบที่กำหนดในข้อบังคับว่าด้วยรายงานการถือหลักทรัพย์และส่งสำเนารายงานให้แก่บริษัทฯ ในวันเดียวกับวันที่ส่ง รายงานต่อสำนักงาน กสท. และตลาดหลักทรัพย์
2. บริษัทฯ ได้ส่งหนังสือเวียนแจ้งให้ผู้บริหารทราบว่า ผู้บริหารที่ได้รับทราบข้อมูลภายในจะต้องระงับการซื้อหรือขายหลักทรัพย์ของบริษัทฯ ก่อนที่บริษัทฯ จะมีการประกาศผลการดำเนินงาน (งบการเงิน) หรือข้อมูลข่าวสารที่เป็นสาระสำคัญซึ่งมีผลต่อการเปลี่ยนแปลงของราคาหลักทรัพย์
3. บริษัทฯ จะเก็บรักษาข้อมูลงบการเงินและข้อมูลสารสนเทศก่อนนำส่งต่อตลาดหลักทรัพย์ฯ ผู้บริหารและเจ้าหน้าที่ที่เกี่ยวข้องจะต้องรักษาความลับของบริษัทฯ อย่างเคร่งครัด

ทั้งนี้ บริษัทฯ จะใช้บทลงโทษสูงสุดหากพบว่าผู้บริหารได้ใช้ข้อมูลภายในหรือมีความประพฤติที่ส่อไปในทางที่จะทำให้บริษัทฯ ได้รับความเสียหายและความเสียหาย ตลอดจนสร้างความเสียหายให้แก่ผู้ถือหุ้นโดยรวม

### 3. บทบาทของพหุมีส่วนได้เสีย

บริษัทฯ ได้ให้ความสำคัญต่อผู้ที่เกี่ยวข้องและผู้มีส่วนได้เสียทุกกลุ่ม โดยบริษัทฯ ได้จัดทำจรรยาบรรณของกรรมการและพนักงาน เพื่อเป็นหลักในการปฏิบัติงานของกรรมการและพนักงานต่อผู้มีส่วนได้เสียทุกกลุ่ม ดังนี้

**ลูกค้า :** บริษัทฯ ได้สร้างความสัมพันธ์ที่ดีต่อลูกค้า โดยยึดหลักความซื่อสัตย์สุจริต การรักษาวินัยธรรมและความเชื่อถือซึ่งกันและกัน กรรมการและผู้บริหารจะต้องเอาใจใส่และรับผิดชอบต่อลูกค้าเกี่ยวกับผลิตภัณฑ์ การกำหนดมาตรฐานคุณภาพและดูแลรักษามาตรฐานนั้น

**พนักงาน :** บริษัทฯ ได้ให้ความสำคัญกับนโยบายความปลอดภัยในการทำงานของพนักงาน โดยจัดสภาพแวดล้อมในการทำงานให้มีลักษณะปลอดภัย ถูกสุขลักษณะ และจัดหาอุปกรณ์ป้องกันอุบัติเหตุที่อาจเกิดขึ้นจากการทำงานให้แก่พนักงานทุกคน รวมทั้งปรับปรุงสภาพแวดล้อมในการทำงานให้ดีขึ้นเพื่อให้การทำงานของพนักงานมีประสิทธิภาพ ตลอดจนกำหนดวิธีการจ้างงานและเปิดโอกาสในการจ้างงานอย่างเสมอภาค เพื่อให้ได้พนักงานที่มีคุณภาพ มีความรู้และความชำนาญที่จำเป็นสำหรับการดำเนินงานในธุรกิจ

บริษัทฯ มีการส่งเสริมการพัฒนาความรู้ความสามารถของพนักงานอย่างสม่ำเสมอ โดยจัดให้มีการอบรมภายในบริษัทฯ และส่งพนักงานไปอบรมสัมมนาภายนอกบริษัทฯ ทั้งในประเทศและต่างประเทศ

## โครงสร้างการถือหุ้นและการจัดการ

บริษัทฯ ได้จัดให้มีกล่องรับการแจ้งเบาะแสหรือ ข้อร้องเรียนจากพนักงาน ในกรณีพบเห็นการทำผิดกฎหมายหรือกฎระเบียบของบริษัทฯ นอกจากนี้ บริษัทฯ ได้มีการจัดตั้งกองทุนสำรองเลี้ยงชีพสำหรับพนักงานตั้งแต่ปี 2536 เป็นต้นมา เพื่อเป็นหลักประกันให้แก่พนักงานเมื่อยามเกษียณอายุหรือออกจากงาน

**ลูกค้าหรือเจ้าหนี้ :** จะต้องทำให้มั่นใจว่ามีวิธีการปฏิบัติที่ดีในการซื้อสินค้าจากลูกค้า และเป็นไปตามเงื่อนไขทางการค้า รวมถึงเงื่อนไขการกู้ยืมเงินจากเจ้าหนี้เกี่ยวกับวัตถุประสงค์การใช้จ่าย การชำระคืน หลักทรัพย์ค้ำประกันและข้อตกลงอื่นๆ นอกจากนี้บริษัทฯ ได้ให้ข้อมูลที่ถูกต้องแก่ลูกค้าหรือเจ้าหนี้เสมอ

**ชุมชนและสังคม :** จะต้องมีความรับผิดชอบต่อชุมชนและสังคมในการใช้ทรัพยากรและรักษาสิ่งแวดล้อม บริษัทฯ ตระหนักถึงความสำคัญต่อการรักษาสิ่งแวดล้อม โดยใช้เทคโนโลยีและขั้นตอนการผลิตที่มีมาตรฐานด้านสิ่งแวดล้อม โดยมีการบำบัดน้ำเสียก่อนปล่อยสู่ธรรมชาติทุกครั้ง และมีการนำวัสดุใช้แล้ว มาใช้ประโยชน์ใหม่อีก (Recycle) ซึ่งเป็นการประหยัดพลังงานและทรัพยากรธรรมชาติ รวมถึงเพื่อประโยชน์ของชุมชนทั่วไป ทั้งนี้บริษัทฯ ได้ปฏิบัติตามข้อกำหนดของกฎหมาย และกฎระเบียบของหน่วยงานต่างๆ ที่เกี่ยวข้องโดยเคร่งครัดเสมอมา

ในปี 2554 บริษัทฯ ได้เริ่มปรับเปลี่ยนเชื้อเพลิงสำหรับใช้ในสายงานการผลิต จากเดิมที่ใช้น้ำมันเตา (Fuel Oils) ซึ่งต้องนำเข้าจากต่างประเทศและราคามีการปรับขึ้นอย่างต่อเนื่องมาโดยตลอด โดยเปลี่ยนเป็นใช้ก๊าซธรรมชาติ (Natural Gas) จากบริษัท ปตท. จำกัด (มหาชน) ซึ่งถือเป็นเชื้อเพลิงที่สะอาด เป็นมิตรกับสิ่งแวดล้อม และช่วยลดปริมาณมลภาวะเป็นพิษ อีกทั้งยังส่งผลให้ค่าใช้จ่ายในการบำบัดควันไฟที่เกิดจากเผาไหม้ลดลง ในส่วนของการใช้ไฟฟ้าซึ่งถือเป็นพลังงานหลักในการผลิต บริษัทฯ ได้จัดทำ “โครงการอนุรักษ์พลังงานในภาคการผลิตที่ต้องใช้กำลังไฟฟ้าสูง” โดยหลีกเลี่ยงการเดินเครื่องจักรในช่วงเวลาที่มีความต้องการใช้ไฟฟ้าสูงสุด (Peak Load) และทำการปรับปรุงตัวประกอบกำลังไฟฟ้า (Power Factor) ให้สูงขึ้น เพื่อเป็นการลดค่าไฟฟ้า และลดการสูญเสียกำลังไฟฟ้าในระบบ อีกทั้งยังรณรงค์ให้พนักงานมีส่วนร่วมในการจัดทำโครงการอนุรักษ์พลังงานของกรมพัฒนาพลังงานทดแทนและอนุรักษ์พลังงาน

**ผู้สอบบัญชี :** บริษัทฯ ได้ให้ความร่วมมือเป็นอย่างดีต่อผู้สอบบัญชี ในการให้ข้อมูลทางการเงินและข้อมูลที่เกี่ยวข้องตามที่ผู้สอบบัญชีต้องการ โดยผู้สอบบัญชีสามารถปฏิบัติหน้าที่ได้อย่างเป็นอิสระ

**ผู้ถือหุ้นและกลุ่มผู้มีส่วนได้เสียอื่นๆ :** กรรมการจะต้องมีความรับผิดชอบต่อผู้ถือหุ้นและกลุ่มผู้ให้การสนับสนุนทางการเงิน ในเรื่องเกี่ยวกับการเปิดเผยสารสนเทศ วิธีการปฏิบัติทางบัญชี และการใช้สารสนเทศภายใน โดยกรรมการจะต้องตัดสินใจดำเนินการใดๆ ด้วยความซื่อสัตย์สุจริต และเป็นธรรมต่อผู้ถือหุ้นทั้งรายใหญ่และรายย่อย และเพื่อผลประโยชน์โดยรวม

#### 4. การเปิดเผยข้อมูลและความโปร่งใส

ข้อมูลของบริษัทฯ ที่ได้แสดงในรายงานทางการเงิน มีความถูกต้อง เชื่อถือได้ และเป็นไปตามมาตรฐานการบัญชีที่รับรองโดยทั่วไป โดยผ่านการตรวจสอบจากผู้สอบบัญชีที่มีความเป็นอิสระและมีคุณสมบัติที่ได้รับการยอมรับ เป็นผู้สอบบัญชีที่ได้รับความเห็นชอบจากสำนักงาน กสท. โดยคณะกรรมการตรวจสอบมีหน้าที่ในการสอบทานงบการเงินให้มีความถูกต้อง ครบถ้วน และคณะกรรมการได้จัดทำรายงานความรับผิดชอบของคณะกรรมการต่อรายงานทางการเงินซึ่งได้รับการรับรองจากที่ประชุมคณะกรรมการโดยเปิดเผยไว้คู่กับรายงานของผู้สอบบัญชีในรายงานประจำปี

ผู้สอบบัญชีได้แสดงความเห็นต่องบการเงินประจำปี 2554 ของบริษัทฯ ไว้อย่างไม่มีเงื่อนไข และบริษัทฯ ได้นำส่งงบการเงินต่อสำนักงานคณะกรรมการกำกับหลักทรัพย์และตลาดหลักทรัพย์ (กสท.) และตลาดหลักทรัพย์แห่งประเทศไทยภายในระยะเวลาที่กำหนด โดยไม่มีประวัติการถูกสั่งให้แก้ไขงบการเงินจากสำนักงาน กสท. และตลาดหลักทรัพย์

บริษัทฯ ได้เปิดเผยขอบเขต หน้าที่และความรับผิดชอบของกรรมการ กรรมการตรวจสอบ กรรมการสรรหาและพิจารณาค่าตอบแทน และกรรมการบริหาร (อ้างอิงถึง หัวข้อโครงสร้างกรรมการบริษัทฯ หน้าที่ 16 - 17) พร้อมทั้งเปิดเผยการทำหน้าที่ของกรรมการในปี 2554 ที่ผ่านมา ได้แก่ จำนวนครั้งของการประชุมและจำนวนครั้งที่กรรมการแต่ละท่านเข้าร่วมประชุม รวมถึงค่าตอบแทนที่จ่ายแก่กรรมการ (อ้างอิงถึง หัวข้อการเข้าร่วมประชุมของกรรมการและค่าตอบแทนกรรมการ หน้าที่ 18 และ หน้าที่ 19 - 20)

บริษัทฯ ได้เปิดเผยรายละเอียดการทำรายการระหว่างกันไว้อย่างครบถ้วน (อ้างอิงถึง หัวข้อ รายการระหว่างกัน หน้าที่ 31 - 34) บริษัทฯ ได้เปิดเผยข้อมูลงบการเงิน แบบแสดงรายการข้อมูลประจำปี รายงานประจำปี และรายงานการประชุม ผู้ถือหุ้นโดยเผยแพร่ไว้ในเว็บไซต์ของบริษัทฯ ที่ [www.ctw.co.th](http://www.ctw.co.th) นอกจากนี้ผู้ลงทุนสามารถติดต่อขอทราบข้อมูลของบริษัทฯ ได้ โดยผ่านแผนกบริการองค์กร (Corporate Services Section) โทร. 02-745-6118 ถึง 30 หรือที่ e-mail address : [kanjana@ctw.co.th](mailto:kanjana@ctw.co.th)

## โครงสร้างการถือหุ้นและการจัดการ

### 5. ความรับผิดชอบของคณะกรรมการ

บริษัทฯ ให้ความสำคัญต่อบทบาทหน้าที่ และความรับผิดชอบของคณะกรรมการ โดยมีรายละเอียดดังนี้

#### 5.1 โครงสร้างของคณะกรรมการ

ตามข้อบังคับของบริษัทฯ กรรมการของบริษัทฯ ให้มีจำนวนไม่น้อยกว่า 5 คน โดยให้ที่ประชุมผู้ถือหุ้นเป็นผู้พิจารณาเลือกตั้ง ณ วันที่ 31 ธันวาคม 2554 บริษัทฯ มีกรรมการจำนวน 12 คน ประกอบด้วย

กรรมการที่เป็นผู้บริหาร 3 คน

กรรมการที่ไม่เป็นผู้บริหาร 9 คน (เป็นกรรมการอิสระ 4 คน)

ในการประชุมสามัญผู้ถือหุ้นประจำปี ให้กรรมการออกจากตำแหน่งจำนวน 1 ใน 3 กรรมการจึงมีวาระในการดำรงตำแหน่งที่แน่นอนคราวละ 3 ปี

ประธานกรรมการและกรรมการผู้ช่วยกรรมการมีหน้าที่ความรับผิดชอบต่างกัน และเพื่อเป็นการแบ่งแยกหน้าที่ในการกำหนดนโยบาย การกำกับดูแลและการบริหารงานประจำ ประธานกรรมการจึงไม่ได้เป็นบุคคลเดียวกับกรรมการผู้ช่วยกรรมการ

บริษัทฯ มีเลขานุการคณะกรรมการ ซึ่งเป็นนักกฎหมายและทำหน้าที่ให้คำแนะนำด้านกฎหมายและกฎเกณฑ์ต่างๆ ที่คณะกรรมการจะต้องทราบ

#### 5.2 คณะกรรมการชุดย่อย

คณะกรรมการของบริษัทฯ ได้จัดให้มีคณะกรรมการตรวจสอบและคณะกรรมการสรรหาและพิจารณาค่าตอบแทน เพื่อช่วยศึกษา และกลั่นกรองงาน

การเข้าร่วมประชุมของกรรมการตรวจสอบและกรรมการสรรหาและพิจารณาค่าตอบแทน (อ้างอิงหัวข้อคณะกรรมการตรวจสอบ และคณะกรรมการสรรหาและพิจารณาค่าตอบแทน หน้าที่ 16)

ประธานกรรมการไม่ได้เป็นประธานหรือสมาชิกในคณะกรรมการชุดย่อยเพื่อให้การทำหน้าที่ของคณะกรรมการชุดย่อยมีความเป็นอิสระ อีกทั้งประธานคณะกรรมการชุดย่อยทุกคณะของบริษัทฯ เป็นกรรมการอิสระด้วย

#### 5.3 บทบาท หน้าที่ และความรับผิดชอบของคณะกรรมการ

คณะกรรมการได้ร่วมกันกำหนดนโยบายและให้ความเห็นชอบเกี่ยวกับการดำเนินงานที่สำคัญของบริษัทฯ ดูแลให้บริษัทฯ มีการดำเนินกิจกรรมต่างๆ อย่างถูกต้องตามกฎหมายที่เกี่ยวข้อง โดยในปี 2554 บริษัทฯ ไม่มีประวัติการกระทำผิดกฎระเบียบของสำนักงาน กสท. หรือตลาดหลักทรัพย์ฯ แต่อย่างใด

บริษัทฯ ได้จัดทำข้อพึงปฏิบัติทางจรรยาบรรณสำหรับกรรมการและพนักงาน เพื่อให้กรรมการ ผู้บริหาร และพนักงานของบริษัทฯ ยึดถือเป็นแนวทางในการปฏิบัติหน้าที่

การเข้าร่วมประชุมของกรรมการแต่ละท่าน (อ้างอิง หัวข้อการเข้าร่วมประชุมของคณะกรรมการ หน้าที่ 18)

ในการประชุมคณะกรรมการครั้งที่ 1/2555 เมื่อวันที่ 13 มีนาคม 2555 ซึ่งมีกรรมการตรวจสอบเข้าร่วมประชุมด้วยนั้น คณะกรรมการได้ประเมินระบบการควบคุมภายในทั้งห้าส่วน คือ องค์กรและสภาพแวดล้อม การบริหารความเสี่ยง การควบคุมการปฏิบัติงานของฝ่ายบริหาร ระบบสารสนเทศและการสื่อสารข้อมูล และระบบการติดตาม โดยคณะกรรมการ มีมติเป็นเอกฉันท์รับรองความเพียงพอของระบบการควบคุมภายในดังกล่าว

ณ วันที่ 16 มีนาคม 2555 ผู้ตรวจสอบบัญชีของบริษัทฯ คือ บริษัท สำนักงานเอ็นส์ทีแอนด์ย้ง จำกัด ได้ให้ความเห็นต่อระบบการควบคุมภายในด้านบัญชีของบริษัทฯ ว่า ไม่พบข้อบกพร่องที่เป็นสาระสำคัญ

บริษัทฯ มีหน่วยงานตรวจสอบภายใน รับผิดชอบงานด้านการตรวจสอบภายใน โดยปฏิบัติงานตามแนวทางที่กำหนดไว้ในกฎบัตรเป็นลายลักษณ์อักษร รายงานผลการตรวจสอบต่อคณะกรรมการตรวจสอบและคณะกรรมการ

#### 5.4 การประชุมคณะกรรมการ

คณะกรรมการบริษัทฯ ได้จัดให้มีการประชุมโดยปกติอย่างน้อย 3 เดือนต่อครั้ง และจะมีการประชุมเพิ่มเติมตามความจำเป็นและเหมาะสม โดยมีการกำหนดวาระชัดเจนล่วงหน้า และเลขานุการคณะกรรมการบริษัทฯ ได้จัดหนังสือเชิญประชุมพร้อมระเบียบวาระการประชุมและเอกสารจัดส่งให้กรรมการแต่ละท่านก่อนการประชุมล่วงหน้าไม่น้อยกว่า 7 วัน เพื่อให้คณะกรรมการได้ศึกษาข้อมูลอย่างเพียงพอก่อนเข้าร่วมประชุม ในการประชุมแต่ละครั้งจะต้องมีกรรมการมาประชุมไม่น้อยกว่ากึ่งหนึ่งของจำนวนกรรมการทั้งหมดจึงจะครบเป็นองค์ประชุม ในปี 2554 ที่ผ่านมามีกรรมการมีการประชุม จำนวน 4 ครั้ง การประชุมแต่ละครั้งใช้เวลาโดยเฉลี่ยประมาณ 1 ชั่วโมง 15 นาที โดยได้มีการจัดบันทึกการประชุมไว้เป็นลายลักษณ์อักษร และจัดเก็บรายงานการประชุมที่ผ่านการรับรองจากกรรมการฯ พร้อมใช้ในการอ้างอิงและให้ผู้ที่เกี่ยวข้องสามารถตรวจสอบได้

ประธานกรรมการและกรรมการผู้ช่วยกรรมการจะเป็นผู้ร่วมกันพิจารณาการเลือกเรื่องเข้าวาระการประชุมคณะกรรมการ โดยกรรมการแต่ละท่านมีความเป็นอิสระที่จะเสนอเรื่องเข้าสู่วาระการประชุมคณะกรรมการ



## นโยบายจ่ายเงินปันผล

บริษัทฯ มีนโยบายที่จะจ่ายเงินปันผลในอัตราไม่ต่ำกว่าร้อยละ 25 ของกำไรสุทธิ ในงบการเงินเฉพาะกิจการของบริษัทฯ ณ วันสิ้นรอบปีบัญชีภายหลังจากหักสำรองต่างๆ ตามกฎหมาย โดยคณะกรรมการจะต้องเสนอให้ที่ประชุมผู้ถือหุ้นเป็นผู้พิจารณาอนุมัติ

สำหรับนโยบายการจ่ายเงินปันผลของบริษัทย่อยมีรายละเอียดดังนี้

บริษัท ซีทีดับบลิว เบต้า จำกัด กำหนดให้จ่ายในอัตราไม่ต่ำกว่าร้อยละ 25 และไม่เกินร้อยละ 50 ของกำไรสุทธิ ภายหลังจากหักสำรองต่างๆ ตามกฎหมาย

บริษัท สยามแปซิฟิก อิเล็กทริคไวร์แอนด์เคเบิล จำกัด กำหนดให้จ่ายในอัตราไม่ต่ำกว่าร้อยละ 25 ของกำไรสุทธิหลังหักภาษีแล้ว และปฏิบัติให้ถูกต้องตามที่กฎหมายกำหนด

บริษัท สยามไฟเบอร์ ออปติกส์ จำกัด และบริษัท เชียงไฮ้เยะหยาง อิเล็กทริค จำกัด การจ่ายเงินปันผลจะกำหนดโดยคณะกรรมการบริษัทฯ เป็นคราวๆ ไป โดยต้องเสนอให้ที่ประชุมผู้ถือหุ้นบริษัทฯ นั้นๆ เป็นผู้พิจารณาอนุมัติการจ่ายเงินปันผล

## รายการระหว่างกัน

### 1 รายการระหว่างกันระหว่างกลุ่มบริษัท

รายการระหว่างกันในอดีตที่เกิดขึ้นสามารถแบ่งออกได้ดังต่อไปนี้

#### รายการซื้อขาย

บริษัทฯ มีธุรกรรมกับบริษัทย่อย บริษัทร่วม และบริษัทที่เกี่ยวข้องอื่นๆ รายการดังกล่าวเป็นการดำเนินงานปกติของธุรกิจ เช่น การซื้อขายระหว่างบริษัท ค่าบริการ ค่าจัดการ และได้ระบุไว้ในงบการเงินของบริษัทฯ แล้ว

#### รายการความช่วยเหลือทางการเงิน

ความช่วยเหลือทางการเงินที่ให้นั้น มีทั้งการให้กู้และการกู้ยืม รวมถึงการค้าประกันระหว่างบริษัทในกลุ่ม โดยมีจุดประสงค์เพื่อเป็นการช่วยเหลือทางด้านเงินทุนหมุนเวียน และเสริมสภาพคล่องให้แก่บริษัทเหล่านั้นเมื่อมีความจำเป็น ซึ่งรายการที่เกิดขึ้นดังกล่าวเป็นรายการที่ดำเนินการตามปกติของการทำธุรกิจ

### 2 ความจำเป็นและความสมเหตุสมผลของรายการระหว่างกัน

ความจำเป็นและความเห็นของกรรมการตรวจสอบของรายการระหว่างกันได้อธิบายไว้ในตารางแล้ว

### 3 มาตรการหรือขั้นตอนการอนุมัติการทำรายการระหว่างกัน

เนื่องจากบริษัทฯ เป็นบริษัทจดทะเบียนในตลาดหลักทรัพย์ การทำรายการระหว่างกันจึงต้องอยู่ภายใต้กฎระเบียบและข้อบังคับของตลาดหลักทรัพย์ ผู้บริหารจึงต้องตรวจสอบและควบคุมดูแลอย่างใกล้ชิด และไม่มีผู้มีส่วนได้เสียมีส่วนในการอนุมัติให้กระทำรายการระหว่างกันใดๆ เมื่อมีรายการระหว่างกันเกิดขึ้น นอกจากนั้น ก่อนเข้าทำรายการระหว่างกัน บริษัทฯ ได้ขอคำปรึกษาจากตลาดหลักทรัพย์ก่อนเสมอ

### 4 แนวโน้มการทำรายการระหว่างกันในอนาคต

#### การซื้อขาย

บริษัทฯ ยังคงมีธุรกรรมกับบริษัทย่อย บริษัทร่วม และบริษัทที่เกี่ยวข้องอื่นๆ โดยมีการซื้อและขายผลิตภัณฑ์และวัตถุดิบตามปกติ นอกจากนี้ที่ประชุมคณะกรรมการบริษัทฯ ได้มีมติอนุมัติในหลักการให้ฝ่ายจัดการสามารถอนุมัติการทำธุรกรรมที่เกี่ยวกับข้อตกลงทางการค้าที่มีเงื่อนไขการค้าโดยทั่วไปในการทำธุรกรรมระหว่างบริษัท และบริษัทย่อย กับกรรมการ ผู้บริหาร หรือบุคคลที่มีความเกี่ยวข้อง

#### ความช่วยเหลือทางการเงิน

บริษัทฯ จะให้ความช่วยเหลือทางการเงินแก่ บริษัทย่อย และบริษัทร่วม โดยการจัดหาเงินทุนหมุนเวียนตามที่บริษัทย่อยและบริษัทร่วมต้องการ ซึ่งการให้ความช่วยเหลือทางการเงินดังกล่าวจะเป็นการให้ความช่วยเหลือในการดำเนินธุรกิจปกติเท่านั้น

## รายการระหว่างกันในปี 2554

ชื่อ	มูลค่า (ล้านบาท)	รายการ ระหว่างกัน	ความสัมพันธ์	นโยบายราคา/เงื่อนไข	หมายเหตุ
บริษัท สยามไฟเบอร์ ออปติคส์ จำกัด (SFO)	2.78	จูงไทยได้รับรายได้จากการขายวัตถุดิบให้แก่ SFO	จูงไทย ถือหุ้นร้อยละ 60.00 ใน SFO นายเปรมชัย วรรณสุต และนางนิจพร จรณะจิตต์ ซึ่งเป็นกรรมการในจูงไทย	ราคาตลาด และเงื่อนไขทางการค้าปกติเหมือนกับขายให้บุคคลภายนอก	เป็นเงื่อนไขธุรกิจโดยปกติ และได้เปิดเผยในงบการเงินแล้ว
	0.69	SFO ค้างชำระค่าสินค้ากับจูงไทย			
	5.19	SFO ค้างชำระค่าบริการและค่าเช่ากับจูงไทย	เป็นผู้ถือหุ้นรายใหญ่ของ ITD โดยถือหุ้นรวมกันอยู่ร้อยละ 30.60 และ ITD ถือหุ้นใน SFO ในสัดส่วนร้อยละ 10	ราคาตามสัญญา จูงไทยได้รับค่าธรรมเนียมจากการให้คำแนะนำและเป็นที่ปรึกษา อัตราและมูลค่าที่ปรึกษาจะเปลี่ยนแปลงตามจำนวนและระดับผู้เชี่ยวชาญซึ่งมีอัตราที่แตกต่างกันตามที่ระบุในสัญญา โดยจูงไทยคิดค่าใช้จ่ายตามจริงบวกเพิ่มร้อยละ 10	เป็นรายการที่มีการทำสัญญาระหว่างกันและได้เปิดเผยในงบการเงินแล้ว
	40.79	จูงไทยได้รับรายได้ค่าธรรมเนียมการจัดการจาก SFO			
	9.45	จูงไทยได้รับรายได้ค่าบริการจาก SFO			
5.91	จูงไทยได้รับรายได้ค่าเช่าจาก SFO			ราคาตามสัญญา จูงไทยมีรายได้จากการให้บริการในอัตรา 787,435 บาทต่อเดือน โดยที่บริการดังกล่าวประกอบด้วย การบำรุงรักษา การซ่อมแซม และการทำความสะอาด อุปกรณ์อำนวยความสะดวกต่างๆ ในโรงงานของ SFO	เป็นรายการที่มีการทำสัญญาระหว่างกัน และได้เปิดเผยในงบการเงินแล้ว
0.30	SFO จ่ายเงินมัดจำค่าเช่าโรงงานแก่จูงไทย			492,147 บาทต่อเดือน มีเงื่อนไขระยะเวลาของสัญญาเช่า คือ 3 ปี ต่อสัญญา ทุกๆ 3 ปี และมีการเพิ่มอัตราค่าเช่าร้อยละ 3.5 ทุกๆ 3 ปี สัญญาดังกล่าวจะได้รับการต่ออายุโดยอัตโนมัติ นอกเสียจากว่า SFO จะ เป็นฝ่ายแจ้งยกเลิกสัญญา โดยบอกกล่าวก่อนล่วงหน้า 6 เดือน	และได้เปิดเผยในงบการเงินแล้ว
4.13	จูงไทยได้รับรายได้ค่าใช้จ่ายไฟฟ้าจาก SFO			ราคาทุน คิดค่าไฟฟ้าตามที่เกิดขึ้นจริง	ได้เปิดเผยในงบการเงินแล้ว

## รายการระหว่างกันในปี 2554

ชื่อ	มูลค่า (ล้านบาท)	รายการ ระหว่างกัน	ความสัมพันธ์	นโยบายราคา/เงื่อนไข	หมายเหตุ
บริษัท สยามไฟเบอร์ ออปติกส์ จำกัด (SFO) (ต่อ)	75.00	จตุรไทยเป็นผู้ ผู้ค้าประกันให้กับ SFO	จตุรไทย ถือหุ้นร้อยละ 60.00 ใน SFO นายเปรมชัย วรรณสุด และนางนิจพร จระจิดดี ซึ่งเป็นกรรมการในจตุรไทย เป็นผู้ถือหุ้นรายใหญ่ของ ITD โดยถือหุ้นรวมกันอยู่ ร้อยละ 30.60 และ ITD ถือหุ้นใน SFO ในสัดส่วน ร้อยละ 10	จตุรไทยเป็นผู้ค้าประกันเงินกู้ ให้แก่ SFO สำหรับวงเงินกู้ จากธนาคาร กรุงเทพ จำกัด (มหาชน) และธนาคาร ไทยพาณิชย์ จำกัด (มหาชน) เพื่อใช้ในการดำเนินธุรกิจ และเป็นเงินทุนหมุนเวียน	รายการดังกล่าวเป็นการ ให้ความช่วยเหลือทาง การเงินแก่ SFO เพื่อให้ สามารถดำเนินธุรกิจ อย่างคล่องตัว รายการดังกล่าวได้รับการ อนุมัติจากที่ประชุม คณะกรรมการบริษัทฯ และได้ส่งสารสนเทศให้แก่ ตลาดหลักทรัพย์ พร้อมทั้ง ได้เปิดเผยในงบการเงินแล้ว
	<b>144.24</b>				
บริษัท สยามไฟเบอร์ ออปติกส์ จำกัด (SFO) กับ บริษัท พูจิกระ จำกัด	41.09	SFO ซึ่งเป็นบริษัทย่อย ของจตุรไทย ชื่อ วัดดุติบจากพูจิกระ	SFO เป็นบริษัทย่อยที่ จตุรไทยถือหุ้นอยู่ร้อยละ 60.00 บริษัท พูจิกระ จำกัด เป็นผู้ถือหุ้นใหญ่ใน SFO โดยถือหุ้นอยู่ร้อยละ 25	ราคาตลาด และเงื่อนไข ทางการค้าปกติเหมือนกับ ชื่อจากบุคคลภายนอก	เป็นเงื่อนไขธุรกิจโดยปกติ และได้เปิดเผยใน งบการเงินแล้ว
	5.82	SFO ดำเนินการค้า วัดดุติบกับพูจิกระ			
	<b>46.91</b>				
บริษัท ไทยเมทัล โพรเซสซิ่ง จำกัด (TMP)	34.73	จตุรไทยชำระค่าจ้าง หลอมวัตถุดิบ (ทองแดง) ให้กับ TMP	จตุรไทย ถือหุ้นใน TMP ร้อยละ 15 คุณชัย โสภณพนิช ซึ่งเป็น กรรมการของจตุรไทย และถือหุ้นในจตุรไทย ร้อยละ 0.69 และถือหุ้นใน บมจ. กรุงเทพประกันภัย ร้อยละ 2.87 โดยที่ บมจ. กรุงเทพประกันภัยถือหุ้นใน TMP ร้อยละ 5	ราคาตลาด และเงื่อนไข ทางการค้าปกติเหมือนกับ ที่จ้างบุคคลภายนอก	เป็นเงื่อนไขการค้าปกติ แต่เนื่องจากไม่มีราคาตลาด และเป็นความลับในทาง การค้าของจตุรไทย ทางกรรมการตรวจสอบ จึงให้ความเห็นเพิ่มเติมว่า ราคาดังกล่าวเป็นราคาที่ ยุติธรรมและคุ้มค่ากว่าที่ จตุรไทยจะลงทุนใน เครื่องจักรเพิ่ม ซึ่งรายการ ได้เปิดเผยในงบการเงินแล้ว
	1.89	จตุรไทยชำระค่า จ้างหลอมวัตถุดิบ กับ TMP			
	3.34	จตุรไทยได้รับรายได้ เงินปันผลจาก TMP			จตุรไทยถือหุ้นใน TMP ทั้งสิ้น 225,000 หุ้นและได้รับ เงินปันผลหุ้นละ 15 บาท ตามอัตราที่ TMP ประกาศ จ่ายให้แก่ผู้ถือหุ้น
	<b>39.96</b>				
บริษัท แปซิฟิค อิเล็กทรอนิกส์ไวร์แอนด์เคเบิล จำกัด (PEWC)	1.60	ค่าธรรมเนียม การจัดการที่จตุรไทย จ่ายให้กับ PEWC	PEWC ถือหุ้นโดยอ้อม ในจตุรไทย ร้อยละ 51	ราคาตามสัญญา เป็น ค่าใช้จ่ายสำหรับผู้บริหาร ของ PEWC ที่มาช่วยในการ บริหารจัดการที่จตุรไทย	มีการทำสัญญาระหว่างกัน ซึ่งเป็นเงื่อนไขปกติ และ ได้รับอนุมัติจากที่ประชุม คณะกรรมการ พร้อมทั้งได้ เปิดเผยไว้ในงบการเงินแล้ว
	0.54	จตุรไทยชำระ ค่าธรรมเนียม การจัดการกับ PEWC			
บริษัท ออสเตรเลีย แปซิฟิค อิเล็กทรอนิกส์ จำกัด (APEC-Australia)	17.93	จตุรไทยได้รับรายได้ จากการขายสินค้า ให้แก่ APEC-Australia	เป็นบริษัทในเครือของ กลุ่ม PEWC	ราคาตลาด และเงื่อนไข ทางการค้าปกติเหมือนกับ ขายให้บุคคลภายนอก	เป็นเงื่อนไขธุรกิจโดยปกติ และได้เปิดเผยใน งบการเงินแล้ว

## รายการระหว่างกันในปี 2554

ชื่อ	มูลค่า (ล้านบาท)	รายการ ระหว่างกัน	ความสัมพันธ์	นโยบายราคา/เงื่อนไข	หมายเหตุ
บริษัท สยามแปซิฟิก อิเล็กทรอนิกส์ ไวร์แอนด์ เคเบิล จำกัด (SPEWC) กับ บริษัท แปซิฟิก อิเล็กทรอนิกส์ ไวร์แอนด์ เคเบิล จำกัด (PEWC)	29.98	SPEWC ซื้อวัตถุดิบ จาก PEWC	SPEWC เป็นบริษัทย่อยที่ จูงไทยถือหุ้นร้อยละ 100 และ PEWC เป็นบริษัทแม่ ของกลุ่มบริษัทฯ	ราคาลดและเงื่อนไข ทางการค้าปกติเหมือนกับ ซื้อจากบุคคลภายนอก	เงื่อนไขทางการค้าปกติ เหมือนซื้อจาก บุคคลภายนอก และซื้อใน ราคาที่ต่ำกว่าราคาลด เล็กน้อย เนื่องจาก PEWC มีปริมาณวัตถุดิบ (ทองแดง) คงเหลือเกินอยู่ ซึ่งได้รับ อนุมัติจากที่ประชุม คณะกรรมการ พร้อมทั้งได้ เปิดเผยไว้ในงบการเงินแล้ว
	5.46	ค่าธรรมเนียม การจัดการที่ SPEWC ต้องจ่ายให้กับ PEWC		ราคาตามสัญญาที่ตกลงกัน เป็นค่าใช้จ่ายสำหรับผู้บริหาร ของ PEWC ที่มาช่วยในการ บริหารจัดการที่ SPEWC	มีการทำสัญญาระหว่างกัน ซึ่งเป็นเงื่อนไขปกติ และ ได้รับอนุมัติจากที่ประชุม คณะกรรมการ พร้อมทั้งได้ เปิดเผยไว้ในงบการเงินแล้ว
	1.59	SPEWC ดำชำระ ค่าธรรมเนียม การจัดการกับ PEWC			
	<b>57.10</b>				
บมจ. อิตาเลียนไทย ดีเวลอปเมนต์ (ITD)	96.60	จูงไทยได้รับรายได้ จากการขายสินค้าให้ ITD	นายเปรมชัย วรรณสุด และ นางนิจร จرنะจิตต์ เป็น กรรมการของจูงไทย และ ถือหุ้นใน ITD รวมกันอยู่ ร้อยละ 30.60	ราคาลด และเงื่อนไข ทางการค้าปกติเหมือนกับ การขายให้บุคคลภายนอก	เป็นเงื่อนไขปกติทางธุรกิจ และเปิดเผยใน งบการเงินแล้ว
	37.19	ITD ดำชำระ ค่าสินค้ากับจูงไทย			
บริษัท สยามแปซิฟิก อิเล็กทรอนิกส์ ไวร์แอนด์ เคเบิล จำกัด (SPEWC) กับ บมจ. อิตาเลียนไทย ดีเวลอปเมนต์ (ITD)	0.63	SPEWC ได้รับรายได้ จากการขายสินค้าให้ ITD			
บริษัท อิตาลีไทย วิศวกรรม จำกัด (Ital Thai)	14.74	จูงไทยได้รับรายได้ จากการขายสินค้าให้ Ital Thai	นางนิจร จرنะจิตต์ เป็น กรรมการของจูงไทยและ Ital Thai	ราคาลด และเงื่อนไข ทางการค้าปกติเหมือนกับ การขายให้บุคคลภายนอก	เป็นเงื่อนไขปกติทางธุรกิจ และเปิดเผยใน งบการเงินแล้ว
กิจการร่วมค้า ITD - ETF	0.25	จูงไทยได้รับรายได้ จากการขายสินค้าให้ ITD-ETF	ITD-ETF เป็นกิจการร่วมค้า ที่ ITD ถือหุ้นอยู่ร้อยละ 65		
	<b>149.41</b>				
บริษัท สยามแปซิฟิก อิเล็กทรอนิกส์ ไวร์แอนด์ เคเบิล จำกัด (SPEWC) กับ บริษัท มูนวิว เวนเจอร์ส จำกัด (Moon View)	6.20	Moon View ได้ให้ เงินกู้ยืมระยะสั้นแก่ SPEWC	Moon View เป็นผู้ถือหุ้น โดยอ้อมของกลุ่มบริษัทฯ	เมื่อช่วงแรกเริ่มก่อตั้งบริษัท SPEWC Moon View ได้ให้เงินกู้ยืมแก่ SPEWC จำนวน 194,718.58 เหรียญสหรัฐอเมริกา โดยไม่คิดดอกเบี้ย เพื่อเป็น เงินทุนหมุนเวียนในการ ดำเนินธุรกิจของ SPEWC	SPEWC เป็นบริษัทย่อยที่ บริษัทฯ ถือหุ้นอยู่ร้อยละ 100 และเกิดจากการแลกเปลี่ยน หุ้นกันเมื่อวันที่ 2 กรกฎาคม 2545 รายการดังกล่าวเป็น รายการที่เกิดขึ้นก่อนที่จะมี การแลกเปลี่ยนหุ้นกับบริษัทฯ อีกทั้งเป็นการที่ SPEWC ได้รับความ ช่วยเหลือทางการเงิน และบุคคลที่เกี่ยวข้องกัน ไม่ได้รับผลประโยชน์ใดๆ เป็นพิเศษจากการทำรายการ ดังกล่าว ถือได้ว่าเป็น ประโยชน์ต่อการดำเนิน ธุรกิจของ SPEWC ซึ่งได้ เปิดเผยในงบการเงินแล้ว
	<b>6.20</b>				

## การวิเคราะห์ฐานะการเงินและผลการดำเนินงาน

### ผลการดำเนินงาน

เนื่องจากในช่วงปลายปี 2554 ได้เกิดอุทกภัยครั้งใหญ่ในหลายจังหวัดของประเทศไทย ทำให้โครงการต่างๆ ทั้งของภาครัฐบาลและภาคเอกชนได้รับผลกระทบจนต้องหยุดชะงัก บางโครงการต้องถูกเลื่อนออกไป บริษัทฯ ได้รับผลกระทบจากการที่ลูกค้าขอเลื่อนการขนส่งสินค้า และโรงงานของบริษัทฯ ย่อยถูกน้ำเข้าท่วมพื้นที่จนต้องหยุดการผลิตชั่วคราว ทำให้ผลการดำเนินงานของบริษัทฯ และบริษัทย่อยในปี 2554 ลดลงอย่างมีนัยสำคัญ โดยมีผลกำไรสุทธิ 168.74 ล้านบาท ลดลง 376.94 ล้านบาท หรือลดลงถึงร้อยละ 69.07 เมื่อเทียบกับปี 2553 ที่มีผลกำไรสุทธิ 545.71 ล้านบาท ในปี 2554 กลุ่มบริษัทฯ มีอัตรากำไรขั้นต้นอยู่ที่ร้อยละ 8.16 ในขณะที่ปี 2553 อยู่ที่ร้อยละ 13.92 นอกจากนี้จากการที่เงินบาทอ่อนค่าลงทำให้มีผลขาดทุนจากอัตราแลกเปลี่ยนปี 2554 จำนวน 22.00 ล้านบาท ในขณะที่ปี 2553 มีผลกำไรจากอัตราแลกเปลี่ยน จำนวน 95.06 ล้านบาท

### รายได้

ในปี 2554 บริษัทฯ และบริษัทย่อยมีรายได้รวมทั้งสิ้น 7,621.71 ล้านบาท ลดลงจากปีก่อนจำนวน 311.34 ล้านบาท หรือลดลงถึงร้อยละ 3.92 โดยส่วนใหญ่เป็นรายได้จากการขายผลิตภัณฑ์ในกลุ่มการผลิต 7,574.47 ล้านบาท หรือคิดเป็นร้อยละ 99.38 ของรายได้รวม และมีรายได้อื่นๆ จำนวน 47.25 ล้านบาท

จากงบการเงินรวม บริษัทฯ มีรายได้จากการขายผลิตภัณฑ์ลดลงจากปีก่อน 238.47 ล้านบาท หรือลดลงร้อยละ 3.05 โดยรายได้หลักมาจากการขายผลิตภัณฑ์ให้แก่ลูกค้าภาคเอกชน โดยสัดส่วนการขายผลิตภัณฑ์แบ่งเป็นรายได้จากการขายลวดทองแดงอาบน้ำยา (Enameled Copper Wires) ของกลุ่มบริษัทย่อยร้อยละ 46.13 สายไฟฟ้าตัวนำทองแดงร้อยละ 22.40 สายไฟฟ้าตัวนำอลูมิเนียมร้อยละ 9.83 สายเคเบิลโทรศัพท์ร้อยละ 9.73 สายไฟฟ้าแรงดันสูงร้อยละ 8.01 และสายเคเบิลใยแก้วนำแสงร้อยละ 3.90 ส่วนรายได้อื่นจำนวน 47.25 ล้านบาท ประกอบด้วยรายได้จากดอกเบี้ยรับจำนวน 34.24 ล้านบาท เพิ่มขึ้นจากปีก่อน 25.17 ล้านบาท หรือเพิ่มขึ้นร้อยละ 277.67 และมีรายได้จากเงินปันผลรับ และอื่นๆ จำนวน 13.01 ล้านบาท ลดลงจากปีก่อน 2.98 ล้านบาท หรือลดลงร้อยละ 18.65

### ต้นทุนขายและค่าใช้จ่าย

ในปี 2554 บริษัทฯ และบริษัทย่อยมีค่าใช้จ่ายในการดำเนินงานทั้งสิ้น 7,273.59 ล้านบาท เพิ่มขึ้นจากปีก่อน 95.70 ล้านบาทหรือเพิ่มขึ้นร้อยละ 1.33 โดยมีต้นทุนขาย 6,956.77 ล้านบาท เพิ่มขึ้นจากปีก่อน 231.77 ล้านบาท หรือคิดเป็นร้อยละ 3.45 เนื่องจากราคาวัตถุดิบหลักมีความผันผวน นอกจากนี้ บริษัทฯ ได้ตั้งค่าเผื่อการลดลงของมูลค่าสินค้า จำนวน 155.63 ล้านบาท ซึ่งส่วนใหญ่เกิดจากสินค้าถูกน้ำท่วม บริษัทฯ มีค่าใช้จ่ายในการขายจำนวน 131.32 ล้านบาท เพิ่มขึ้นจากปีก่อนเล็กน้อย 1.03 ล้านบาท หรือเพิ่มขึ้นร้อยละ 0.79 ในขณะที่มีค่าใช้จ่ายในการบริหาร 182.66 ล้านบาท ลดลงจากปีก่อน 37.72 ล้านบาท หรือลดลงร้อยละ 17.11 เนื่องจากตัดลดค่าใช้จ่ายที่ไม่จำเป็นลง นอกจากนี้ในไตรมาสที่ 2 ของปี 2554 บริษัทฯ ย่อยได้จำหน่ายเงินลงทุนระยะยาวทำให้มีผลขาดทุนจากการจำหน่ายเงินลงทุนระยะยาว จำนวน 2.07 ล้านบาท ในส่วนค่าใช้จ่ายทางการเงินมีจำนวน 49.90 ล้านบาท เพิ่มขึ้นจากปีก่อน 13.85 ล้านบาท หรือเพิ่มขึ้นร้อยละ 38.43 เนื่องจากเจ้าหนี้ทรัสต์รีซีทีส์เพิ่มขึ้นจากการนำเข้าวัตถุดิบจากต่างประเทศ

### ฐานะการเงิน

#### สินทรัพย์

ณ วันที่ 31 ธันวาคม 2554 บริษัทฯ และบริษัทย่อยมีสินทรัพย์รวมจำนวน 5,933.54 ล้านบาท ลดลง 528.44 ล้านบาท หรือลดลงร้อยละ 8.18 เมื่อเปรียบเทียบกับยอด ณ สิ้นปี 2553 โดยประกอบด้วยลูกหนี้การค้า และลูกหนี้อื่น จำนวน 1,809.05 ล้านบาท คิดเป็นสัดส่วนร้อยละ 30.49 ของสินทรัพย์รวม รองลงมาได้แก่ สินค้าคงเหลือจำนวน 1,495.30 ล้านบาท เงินสดและรายการเทียบเท่าเงินสดจำนวน 1,368.36 ล้านบาท คิดเป็นสัดส่วนร้อยละ 25.20 และ 23.06 ของสินทรัพย์รวม ตามลำดับ ตามด้วย ที่ดิน อาคาร และอุปกรณ์ (สุทธิ) จำนวน 694.66 ล้านบาท เงินฝากธนาคารที่มีภาระค้ำประกันจำนวน 261.73 ล้านบาท เงินลงทุนในบริษัทร่วมและเงินลงทุนระยะยาวอื่นจำนวน 36.47 ล้านบาท คิดเป็นสัดส่วนร้อยละ 11.71, 4.41 และ 0.61 ของสินทรัพย์รวมตามลำดับ นอกจากนี้ ยังมีสินทรัพย์ไม่หมุนเวียนอื่นจำนวน 24.94 ล้านบาท คิดเป็นสัดส่วนร้อยละ 0.42 ของสินทรัพย์รวม

ณ วันสิ้นปี 2554 บริษัทฯ มีเงินสดและรายการเทียบเท่าเงินสดจำนวน 1,368.36 ล้านบาท เพิ่มขึ้น 195.99 ล้านบาท หรือเพิ่มขึ้นร้อยละ 16.72 เมื่อเทียบกับยอด ณ สิ้นปี 2553 ที่มีจำนวน 1,172.37 ล้านบาท ในขณะที่ลูกหนี้การค้าและลูกหนี้อื่นลดลง จำนวน 845.28 ล้านบาท หรือลดลงร้อยละ 31.85 เนื่องจากความสามารถในการเก็บเงินจากลูกหนี้การค้ามีประสิทธิภาพมากขึ้น บริษัทฯ มีสินค้าคงเหลือสุทธิ

## การวิเคราะห์ฐานะการเงินและผลการดำเนินงาน

ณ วันสิ้นปี 2554 จำนวน 1,495.30 ล้านบาท ในขณะที่มีราคาทุนจำนวน 1,684.50 ล้านบาท จึงได้ตั้งค่าเผื่อการลดลงของมูลค่าสินค้าคงเหลือจำนวน 189.20 ล้านบาท นอกจากนี้ ที่ดิน อาคารและอุปกรณ์สุทธิลดลง 43.46 ล้านบาท หรือลดลงร้อยละ 5.89 เกิดจากตัดค่าเสื่อมราคาสำหรับปี 2554 จำนวน 115.12 ล้านบาท และซื้อเพิ่มสุทธิ 62.96 ล้านบาท

### หนี้สิน

ณ วันที่ 31 ธันวาคม 2554 บริษัทฯ และบริษัทย่อยมีหนี้สินรวม 1,844.19 ล้านบาท ลดลง 528.56 ล้านบาท หรือลดลงร้อยละ 22.28 เมื่อเทียบกับยอด ณ สิ้นปี 2553 โดยแบ่งเป็นหนี้สินระยะสั้นจำนวน 1,816.04 ล้านบาท และหนี้สินระยะยาว 28.15 ล้านบาท ประกอบด้วยรายการที่สำคัญคือ เจ้าหนี้ทรัสต์รีซีทีเอส (T/R) จำนวน 1,083.28 ล้านบาท ลดลง 109.28 ล้านบาท หรือลดลงร้อยละ 9.16 เงินกู้ยืมระยะสั้นจากสถาบันการเงินจำนวน 284.35 ล้านบาท เพิ่มขึ้น 82.97 ล้านบาท หรือเพิ่มขึ้นร้อยละ 41.20 เนื่องจากมีการสั่งซื้อวัตถุดิบจากต่างประเทศมากขึ้น บริษัทฯ มีเจ้าหนี้การค้าและเจ้าหนี้อื่นซึ่งเกิดจากการสั่งซื้อวัตถุดิบที่ใช้ในการผลิตในประเทศจากบริษัททั่วไปจำนวน 349.32 ล้านบาท ลดลง 346.11 ล้านบาท หรือลดลงร้อยละ 200.93 นอกจากนี้บริษัทฯ และบริษัทย่อย ได้ตั้งสำรองผลประโยชน์ระยะยาวของพนักงาน ซึ่งเป็นเงินชดเชยพนักงานเมื่อออกจากงาน จำนวน 23.67 ล้านบาท ซึ่งเป็นการปฏิบัติตามมาตรฐานการบัญชีใหม่

### กระแสเงินสด

ในปี 2554 บริษัทฯ และบริษัทย่อยมีเงินสดสุทธิจากกิจกรรมดำเนินงาน จำนวน 684.65 ล้านบาท เงินสดสุทธิที่ใช้ไปในกิจกรรมลงทุน 107.63 ล้านบาท เงินสดสุทธิที่ใช้ไปในกิจกรรมจัดหาเงิน 394.64 ล้านบาท เงินสดเพิ่มขึ้นในผลต่างจากการแปลงค่าเงินบาทจากเงินบาท 13.30 ล้านบาท เป็นผลให้เงินสดและรายการเทียบเท่าเงินสดสำหรับปี 2554 เพิ่มขึ้น 195.69 ล้านบาท

ณ วันที่ 31 ธันวาคม 2554 บริษัทฯ และบริษัทย่อยมีเงินสดและรายการเทียบเท่าเงินสดจำนวน 1,368.36 ล้านบาท โดยมีกระแสเงินสดจากกิจกรรมดำเนินงานจำนวน 684.65 ล้านบาท ซึ่งเป็นเงินสดที่ได้จากผลการดำเนินงานจำนวน 902.19 ล้านบาท จ่ายดอกเบี้ยและภาษีเงินได้จำนวน 210.61 ล้านบาท โดยที่มียกเว้นหนี้ดำเนินงานได้แก่ ลูกหนี้การค้าและลูกหนี้อื่นลดลง 897.05 ล้านบาท และสินค้าคงเหลือเพิ่มขึ้น 162.75 ล้านบาท ส่วนกระแสเงินสดใช้ไปในกิจกรรมลงทุนจำนวน 107.63 ล้านบาท เป็นการซื้อเครื่องจักรและอุปกรณ์ จำนวน 62.96 ล้านบาท เงินลงทุนชั่วคราวเพิ่มขึ้น 80.00 ล้านบาท และมีดอกเบี้ยรับ 32.31 ล้านบาท นอกจากนี้มีกระแสเงินสดสุทธิใช้ไปในกิจกรรมจัดหาเงิน จำนวน 394.64 ล้านบาท ได้จากเงินกู้ยืมระยะสั้นจากสถาบันการเงินเพิ่มขึ้นจำนวน 82.97 ล้านบาท โดยจ่ายชำระเจ้าหนี้ทรัสต์รีซีทีเอส จำนวน 155.89 ล้านบาท จ่ายชำระเงินกู้ยืมระยะสั้นจากบริษัทที่เกี่ยวข้องกันจำนวน 116.02 ล้านบาท จ่ายชำระเจ้าหนี้ตามสัญญาเช่าทางการเงินจำนวน 6.85 ล้านบาท และจ่ายเงินปันผลจำนวน 198.85 ล้านบาท

### สภาพคล่อง

ณ วันที่ 31 ธันวาคม 2554 บริษัทฯ และบริษัทย่อยมีอัตราส่วนสภาพคล่องอยู่ที่ 2.69 เท่า และอัตราส่วนสภาพคล่องหมุนเร็ว 1.79 เท่า ซึ่งบริษัทฯ มีสภาพคล่องเพิ่มขึ้นเมื่อเทียบกับอัตราส่วน ณ สิ้นปี 2553 ที่มีอัตราส่วนสภาพคล่องอยู่ที่ 2.28 เท่า และอัตราส่วนสภาพคล่องหมุนเร็วอยู่ที่ 1.62 เท่า เนื่องจากบริษัทฯ มีเงินสดและเงินฝากธนาคารเพิ่มขึ้นจำนวน 195.99 ล้านบาท ซึ่งเกิดจากเก็บเงินจากลูกหนี้การค้าและเงินลงทุนชั่วคราวเพิ่มขึ้นจำนวน 80.00 ล้านบาท แต่ในขณะเดียวกันกลุ่มบริษัทฯ มีหนี้สินหมุนเวียนลดลงจำนวนมาก โดยเฉพาะเจ้าหนี้ทรัสต์รีซีทีเอสลดลงจำนวน 155.89 ล้านบาท เจ้าหนี้การค้าและเจ้าหนี้อื่นลดลงจำนวน 346.66 ล้านบาท อีกทั้งเงินกู้ยืมระยะสั้นจากบริษัทที่เกี่ยวข้องลดลง จำนวน 116.03 ล้านบาท เนื่องจากบริษัทย่อยจ่ายชำระเงินกู้ยืม

### โครงสร้างเงินทุน

ณ วันที่ 31 ธันวาคม 2554 บริษัทฯ และบริษัทย่อยมีโครงสร้างเงินทุนประกอบด้วยส่วนของผู้ถือหุ้นจำนวน 3,963.03 ล้านบาท ลดลงจากปีก่อนเล็กน้อยจำนวน 7.18 ล้านบาท หรือคิดเป็นร้อยละ 0.18 โดยมีหนี้สินรวม 1,844.19 ล้านบาท คิดเป็นอัตราส่วนหนี้สินต่อทุนเป็น 0.45 เท่า ลดลงเมื่อเทียบกับอัตราส่วน ณ สิ้นปี 2553 ซึ่งอยู่ที่ 0.58 เท่า เนื่องจากหนี้สินหมุนเวียนลดลงจำนวนมากจากการชำระหนี้ค่าวัตถุดิบที่ใช้ในการผลิตทั้งในและต่างประเทศ อีกทั้ง ผลการดำเนินงานจากงบการเงินเฉพาะกิจการของบริษัทฯ ในปี 2553 บริษัทฯ มีผลกำไร จึงทำให้มีการจ่ายเงินปันผลสำหรับผลการดำเนินงานปี 2553 ในอัตราหุ้นละ 0.50 บาท เป็นเงินจำนวน 198.85 ล้านบาท โดยจัดสรรเป็นสำรองตามกฎหมายจำนวน 11 ล้านบาท ทั้งนี้กำไรสะสมยังไม่ได้จัดสรรของบริษัทฯ และบริษัทย่อย ของปี 2554 ลดลงจากปีก่อนจำนวน 41.11 ล้านบาท

### ปัจจัยอื่นที่อาจจะมีผลกระทบต่อผลการดำเนินงานของบริษัทฯ ในอนาคต

ในปี 2555 ภาคอุตสาหกรรมมีแนวโน้มขยายตัวดีขึ้น และจะมีปัจจัยสนับสนุนจากการลงทุนของภาครัฐ กลุ่มบริษัทฯ จึงคาดว่าจะมียอดขายเพิ่มขึ้น และมีผลประกอบการที่ดีขึ้นกว่าในปีที่ผ่านมา เนื่องจากได้รับปัจจัยบวกจากการลงทุนและการใช้จ่ายของภาครัฐ เพื่อกระตุ้นเศรษฐกิจภายในประเทศ ซึ่งจะช่วยให้การฟื้นตัวของภาคอุตสาหกรรมเร็วขึ้น

## รายงานจากคณะกรรมการตรวจสอบ

### เรียน ท่านผู้ถือหุ้น

คณะกรรมการตรวจสอบของบริษัท จรุงไทยไวร์แอนด์เคเบิล จำกัด (มหาชน) ประกอบด้วยกรรมการอิสระ จำนวน 3 ท่าน ดังนี้

1. นายพรวุฒิ สารสิน ประธานกรรมการตรวจสอบ
2. นายไล่ หว่า ไชมอน ชุน กรรมการตรวจสอบ
3. นายสติเฟิ่น ช่วย กู กรรมการตรวจสอบ

ในปี 2554 คณะกรรมการตรวจสอบได้มีการประชุมตามวาระปกติจำนวน 4 ครั้ง และได้รายงานต่อคณะกรรมการบริษัทฯ ทุกไตรมาส สรุปการเข้าร่วมประชุมของกรรมการตรวจสอบสรุปได้ดังนี้

รายชื่อคณะกรรมการตรวจสอบ	การเข้าร่วมประชุม/การประชุมทั้งหมด(ครั้ง)
1. นายพรวุฒิ สารสิน	4/4
2. นายไล่ หว่า ไชมอน ชุน	4/4
3. นายสติเฟิ่น ช่วย กู	3/4

สรุปสาระสำคัญในการปฏิบัติหน้าที่ของคณะกรรมการตรวจสอบของบริษัทฯ สำหรับปี 2554 ได้ดังนี้

- ประชุมร่วมกับผู้สอบบัญชีภายนอกและผู้ตรวจสอบภายใน เพื่อพิจารณาเรื่องต่างๆ และประเมินระบบการควบคุมภายใน ให้ความเหมาะสมและเพียงพอ
- สอบทานงบการเงินรายไตรมาสและงบการเงินประจำปี 2554 ตลอดจนเอกสารที่เกี่ยวข้อง ให้ความถูกต้อง ครบถ้วน มีการเปิดเผยข้อมูลที่เพียงพอเชื่อถือได้ และสอดคล้องกับมาตรฐานการบัญชีที่รับรองทั่วไป นอกจากนี้ ได้พิจารณาข้อเสนอแนะในการปรับปรุงแนวทางการปฏิบัติทางบัญชีเพื่อให้สอดคล้องกับมาตรฐานการบัญชีฉบับปรับปรุงและมาตรฐานการบัญชีใหม่ด้วย
- สอบทานการเปิดเผยข้อมูลรายการระหว่างกันของบริษัทฯ กับบริษัทที่เกี่ยวข้อง โดยไม่พบรายการที่อาจมีความขัดแย้งทางผลประโยชน์
- สอบทานการปฏิบัติตามพระราชบัญญัติหลักทรัพย์และตลาดหลักทรัพย์ ข้อบังคับ ข้อกำหนดและกฎหมายที่เกี่ยวข้องกับการดำเนินธุรกิจของบริษัทฯ เพื่อให้มั่นใจว่าบริษัทฯ มีการปฏิบัติตามกฎหมายที่เกี่ยวข้องอย่างถูกต้อง
- ให้ความเห็นและข้อเสนอแนะแก่คณะกรรมการบริษัทฯ เกี่ยวกับงบการเงินและข้อมูลอื่นๆ ที่เกี่ยวข้อง
- ติดตามผลการปฏิบัติงานของหน่วยงานตรวจสอบภายใน

ในปี 2554 ผู้สอบบัญชีรับอนุญาตจากบริษัท สำนักงาน เอ็นส์ แอนด์ ยัง จำกัด ได้ปฏิบัติหน้าที่ได้อย่างเหมาะสม มีประสิทธิภาพ และผลการปฏิบัติงานเป็นที่น่าพึงพอใจ คณะกรรมการตรวจสอบจึงได้เสนอต่อที่ประชุมคณะกรรมการเพื่อพิจารณาแต่งตั้งผู้สอบบัญชีรับอนุญาตจากบริษัท สำนักงาน เอ็นส์ แอนด์ ยัง จำกัด เป็นผู้สอบบัญชีของบริษัทฯ ประจำปี 2555 อีกวาระหนึ่ง โดยกำหนดค่าตอบแทนผู้สอบบัญชีของบริษัทฯและบริษัทย่อย เป็นจำนวนเงินรวม 4.46 ล้านบาท ซึ่งเท่ากับปีก่อน และให้นำเสนอต่อที่ประชุมสามัญผู้ถือหุ้นประจำปี 2555 เพื่อพิจารณานุมัติต่อไป

ในนามคณะกรรมการตรวจสอบ  
ของบริษัท จรุงไทยไวร์แอนด์เคเบิล จำกัด (มหาชน)

  
(นายพรวุฒิ สารสิน)

ประธานกรรมการตรวจสอบ

13 มีนาคม 2555

## รายงานความรับผิดชอบของคณะกรรมการต่อรายงานทางการเงิน

งบการเงินของบริษัท จุรินทร์ไอร์แลนด์เคเบิล จำกัด (มหาชน) และบริษัทย่อย สำหรับปี 2554 ได้จัดทำขึ้นตามมาตรฐานการบัญชีที่กำหนดในพระราชบัญญัติวิชาชีพการบัญชี พ.ศ. 2547 และการแสดงรายงานในงบการเงินได้จัดทำขึ้นเพื่อให้เป็นไปตามข้อกำหนดในพระราชบัญญัติการบัญชี พ.ศ. 2543

คณะกรรมการบริษัทฯ เป็นผู้รับผิดชอบต่องบการเงินของบริษัท จุรินทร์ไอร์แลนด์เคเบิล จำกัด (มหาชน) และบริษัทย่อยที่จัดทำขึ้น เพื่อให้เกิดความมั่นใจว่า ข้อมูลในงบการเงินดังกล่าว ถูกต้องครบถ้วน และได้จัดทำขึ้นตามมาตรฐานการบัญชีที่รับรองทั่วไปในประเทศไทย โดยเลือกใช้นโยบายบัญชีที่เหมาะสมและถือปฏิบัติอย่างสม่ำเสมอ ตลอดจนได้แสดงฐานะการเงินและผลการดำเนินงานที่เป็นจริงและสมเหตุสมผล รวมทั้งได้เปิดเผยข้อมูลที่สำคัญอย่างเพียงพอไว้ในหมายเหตุประกอบงบการเงินแล้ว

วันที่ 13 มีนาคม 2555

ในนามคณะกรรมการบริษัท จุรินทร์ไอร์แลนด์เคเบิล จำกัด (มหาชน)



(นายชัย โสภณพิช)

ประธานกรรมการ



(นายสุน ทาว์เฮิน)

กรรมการผู้อำนวยการ



## รายงานของผู้สอบบัญชีรับอนุญาต

เสนอต่อผู้ถือหุ้นของบริษัท จุฬไทยไวร์แอนด์เคเบิล จำกัด (มหาชน)

ข้าพเจ้าได้ตรวจสอบงบแสดงฐานะการเงินรวม ณ วันที่ 31 ธันวาคม 2554 และ 2553 งบกำไรขาดทุนรวม งบกำไรขาดทุนเบ็ดเสร็จรวม งบแสดงการเปลี่ยนแปลงส่วนของผู้ถือหุ้นรวมและงบกระแสเงินสดรวมสำหรับปีสิ้นสุดวันเดียวกันของแต่ละปีของบริษัท จุฬไทยไวร์แอนด์เคเบิล จำกัด (มหาชน) และบริษัทย่อย และได้ตรวจสอบงบการเงินเฉพาะกิจการของบริษัท จุฬไทยไวร์แอนด์เคเบิล จำกัด (มหาชน) ด้วยเช่นกัน ซึ่งผู้บริหารของกิจการเป็นผู้รับผิดชอบต่อความถูกต้องและครบถ้วนของข้อมูลในงบการเงินเหล่านี้ ส่วนข้าพเจ้าเป็นผู้รับผิดชอบในการแสดงความเห็นต่องบการเงินดังกล่าวจากผลการตรวจสอบของข้าพเจ้า ข้าพเจ้าไม่ได้ตรวจสอบงบการเงินสำหรับปีสิ้นสุดวันที่ 31 ธันวาคม 2554 และ 2553 ของบริษัทย่อยในต่างประเทศแห่งหนึ่ง ซึ่งมียอดสินทรัพย์รวม ณ วันที่ 31 ธันวาคม 2554 จำนวน 575 ล้านบาท รายได้รวม และกำไรสำหรับปีสิ้นสุดวันเดียวกัน จำนวน 1,419 ล้านบาท และ 3 ล้านบาท ตามลำดับ (มียอดสินทรัพย์รวม ณ วันที่ 31 ธันวาคม 2553 จำนวน 505 ล้านบาท รายได้รวม และกำไรสำหรับปีสิ้นสุดวันเดียวกัน จำนวน 1,300 ล้านบาท และ 18 ล้านบาทตามลำดับ) งบการเงินของบริษัทย่อยนี้ตรวจสอบโดยผู้สอบบัญชีอื่น ซึ่งข้าพเจ้าได้รับรายงานจากผู้สอบบัญชีของบริษัทย่อยแห่งนี้แล้ว การเสนอรายงานของข้าพเจ้าในส่วนที่เกี่ยวกับบริษัทย่อยดังกล่าวในงบการเงินรวมจึงถือตามรายงานของผู้สอบบัญชีอื่นนั้น

ข้าพเจ้าได้ปฏิบัติตามตรวจสอบตามมาตรฐานการสอบบัญชีที่รับรองทั่วไปซึ่งกำหนดให้ข้าพเจ้าต้องวางแผนและปฏิบัติงานเพื่อให้ได้ความเชื่อมั่นอย่างมีเหตุผลว่างบการเงินแสดงข้อมูลที่ขัดต่อข้อเท็จจริงอันเป็นสาระสำคัญหรือไม่ การตรวจสอบรวมถึงการใช้วิธีการทดสอบหลักฐานประกอบรายการทั้งที่เป็นจำนวนเงินและการเปิดเผยข้อมูลในงบการเงิน การประเมินความเหมาะสมของหลักการบัญชีที่กิจการใช้และประมาณการเกี่ยวกับรายการทางการเงินที่เป็นสาระสำคัญ ซึ่งผู้บริหารเป็นผู้จัดทำขึ้น ตลอดจนการประเมินถึงความเหมาะสมของการแสดงรายการที่นำเสนอในงบการเงินโดยรวม ข้าพเจ้าเชื่อว่าการตรวจสอบดังกล่าวประกอบกับรายงานของผู้สอบบัญชีอื่นที่กล่าวถึงในวรรคก่อนให้ข้อสรุปที่เป็นเกณฑ์อย่างเหมาะสมในการแสดงความเห็นของข้าพเจ้า

จากการตรวจสอบของข้าพเจ้าและจากรายงานของผู้สอบบัญชีอื่น ข้าพเจ้าเห็นว่างบการเงินข้างต้นนี้แสดงฐานะการเงิน ณ วันที่ 31 ธันวาคม 2554 และ 2553 ผลการดำเนินงานและกระแสเงินสดสำหรับปีสิ้นสุดวันเดียวกันของแต่ละปีของบริษัท จุฬไทยไวร์แอนด์เคเบิล จำกัด (มหาชน) และบริษัทย่อยและเฉพาะของบริษัท จุฬไทยไวร์แอนด์เคเบิล จำกัด (มหาชน) โดยถูกต้องตามที่ควรในสาระสำคัญตามหลักการบัญชีที่รับรองทั่วไป

โดยมิได้เป็นการแสดงความเห็นอย่างมีเงื่อนไขต่องบการเงินข้างต้น ข้าพเจ้าขอให้สังเกตตามที่กล่าวไว้ในหมายเหตุประกอบงบการเงินข้อ 3 ในระหว่างปีปัจจุบัน บริษัทฯและบริษัทย่อยได้ปฏิบัติตามมาตรฐานการบัญชีฉบับปรับปรุงและมาตรฐานการบัญชีใหม่ที่ออกโดยสภาวิชาชีพบัญชีเพื่อจัดทำและนำเสนองบการเงินนี้



ศุภชัย ปัญญาวัฒน์

ผู้สอบบัญชีรับอนุญาต เลขทะเบียน 3930

บริษัท สำนักงาน เอ็นเอส แอนด์ ยัง จำกัด

กรุงเทพฯ : 27 กุมภาพันธ์ 2555

บริษัท อรุণไทยไวร์แอนด์เคเบิล จำกัด (มหาชน) และบริษัทย่อย

## งบแสดงฐานะการเงิน

ณ วันที่ 31 ธันวาคม 2554 และ 2553

(หน่วย : บาท)

หมายเหตุ	งบการเงินรวม		งบการเงินเฉพาะกิจการ		
	2554	2553	2554	2553	
<b>สินทรัพย์</b>					
<b>สินทรัพย์หมุนเวียน</b>					
เงินสดและรายการเทียบเท่าเงินสด	7	1,368,357,304	1,172,368,908	528,011,404	507,376,384
เงินลงทุนชั่วคราว		80,000,000	-	-	-
ลูกหนี้การค้าและลูกหนี้อื่น	9	1,809,051,513	2,654,327,061	1,000,791,803	1,126,671,866
สินค้าคงเหลือ	10	1,495,297,518	1,488,181,621	710,354,040	765,460,482
สินทรัพย์หมุนเวียนอื่น		138,814,379	60,609,241	51,269,808	12,253,976
<b>รวมสินทรัพย์หมุนเวียน</b>		<b>4,891,520,714</b>	<b>5,375,486,831</b>	<b>2,290,427,055</b>	<b>2,411,762,708</b>
<b>สินทรัพย์ไม่หมุนเวียน</b>					
เงินฝากธนาคารที่มีภาระค้ำประกัน		261,729,044	261,729,044	-	-
เงินให้กู้ยืมระยะยาวแก่บริษัทย่อย	8	-	-	14,354,027	14,354,027
เงินลงทุนในบริษัทย่อย	11	-	-	1,204,749,876	1,204,749,876
เงินลงทุนในบริษัทร่วม	12	13,965,917	13,965,917	-	-
เงินลงทุนระยะยาวอื่น	13	22,500,000	25,277,810	22,500,000	22,500,000
อสังหาริมทรัพย์เพื่อการลงทุน	14	24,232,841	24,800,985	16,400,859	16,400,859
ที่ดิน อาคารและอุปกรณ์	15	694,660,946	738,116,375	420,801,681	428,830,370
สินทรัพย์ไม่หมุนเวียนอื่น		24,935,492	22,607,767	2,127,346	125,900
<b>รวมสินทรัพย์ไม่หมุนเวียน</b>		<b>1,042,024,240</b>	<b>1,086,497,898</b>	<b>1,680,933,789</b>	<b>1,686,961,032</b>
<b>รวมสินทรัพย์</b>		<b>5,933,544,954</b>	<b>6,461,984,729</b>	<b>3,971,360,844</b>	<b>4,098,723,740</b>

หมายเหตุประกอบงบการเงินเป็นส่วนหนึ่งของงบการเงินนี้

บริษัท จุฬไทยไวร์แอนด์เคเบิล จำกัด (มหาชน) และบริษัทย่อย

**งบแสดงฐานะการเงิน (ต่อ)**

ณ วันที่ 31 ธันวาคม 2554 และ 2553

(หน่วย : บาท)

หมายเหตุ	งบการเงินรวม		งบการเงินเฉพาะกิจการ	
	2554	2553	2554	2553
<b>หนี้สินและส่วนของผู้ถือหุ้น</b>				
<b>หนี้สินหมุนเวียน</b>				
เงินกู้ยืมระยะสั้นจากสถาบันการเงิน	16	284,353,200	201,382,291	-
เจ้าหนี้ทรัพย์สิน	16	1,083,284,231	1,192,557,148	263,845,697
เจ้าหนี้การค้าและเจ้าหนี้อื่น	17	349,323,125	695,436,197	170,273,341
เงินกู้ยืมระยะสั้นจากบริษัทที่เกี่ยวข้องกัน	8	6,198,262	121,924,252	-
ภาษีเงินได้ค้างจ่าย		47,283,700	91,741,879	40,740,766
หนี้สินหมุนเวียนอื่น		45,596,819	58,583,020	32,826,405
<b>รวมหนี้สินหมุนเวียน</b>		<b>1,816,039,337</b>	<b>2,361,624,787</b>	<b>507,686,209</b>
<b>หนี้สินไม่หมุนเวียน</b>				
สำรองผลประโยชน์ระยะยาวของพนักงาน	19	23,672,076	-	16,800,210
หนี้สินไม่หมุนเวียนอื่น		4,479,881	11,127,171	4,489,671
<b>รวมหนี้สินไม่หมุนเวียน</b>		<b>28,151,957</b>	<b>11,127,171</b>	<b>21,289,881</b>
<b>รวมหนี้สิน</b>		<b>1,844,191,294</b>	<b>2,372,751,958</b>	<b>528,976,090</b>
<b>ส่วนของผู้ถือหุ้น</b>				
<b>ทุนเรือนหุ้น</b>				
ทุนจดทะเบียน				
หุ้นสามัญ 397,906,284 หุ้น มูลค่าหุ้นละ 5 บาท		1,989,531,420	1,989,531,420	1,989,531,420
ทุนออกจำหน่ายและชำระเต็มมูลค่าแล้ว				
หุ้นสามัญ 397,906,284 หุ้น มูลค่าหุ้นละ 5 บาท		1,989,531,420	1,989,531,420	1,989,531,420
ส่วนเกินมูลค่าหุ้นสามัญ		1,105,933,696	1,105,933,696	1,105,933,696
กำไรสะสม				
จัดสรรแล้ว-สำรองตามกฎหมาย	20	131,000,000	120,000,000	131,000,000
ยังไม่ได้จัดสรร		738,714,849	779,821,299	215,919,638
องค์ประกอบอื่นของส่วนของผู้ถือหุ้น		(2,153,660)	(25,083,626)	-
ส่วนของผู้ถือหุ้นของบริษัทฯ		<b>3,963,026,305</b>	<b>3,970,202,789</b>	<b>3,442,384,754</b>
ส่วนของผู้มีส่วนได้เสียที่ไม่มีอำนาจควบคุม				
ของบริษัทย่อย		126,327,355	119,029,982	-
<b>รวมส่วนของผู้ถือหุ้น</b>		<b>4,089,353,660</b>	<b>4,089,232,771</b>	<b>3,442,384,754</b>
<b>รวมหนี้สินและส่วนของผู้ถือหุ้น</b>		<b>5,933,544,954</b>	<b>6,461,984,729</b>	<b>4,098,723,740</b>

หมายเหตุประกอบงบการเงินเป็นส่วนหนึ่งของงบการเงินนี้

บริษัท อรุณไทยไวร์เอนด์เคเบิล จำกัด (มหาชน) และบริษัทย่อย

## งบกำไรขาดทุน

สำหรับปีสิ้นสุดวันที่ 31 ธันวาคม 2554 และ 2553

(หน่วย : บาท)

หมายเหตุ	งบการเงินรวม		งบการเงินเฉพาะกิจการ	
	2554	2553	2554	2553
<b>รายได้</b>				
รายได้จากการขาย	7,574,468,005	7,812,942,314	3,316,317,961	2,698,209,570
รายได้อื่น				
ดอกเบี๋ยรับ	34,239,800	9,066,173	7,767,895	4,407,690
กำไรจากอัตราแลกเปลี่ยน	-	95,055,858	-	31,104,622
รายได้ค่าธรรมเนียมการจัดการ	-	-	40,794,985	40,994,593
รายได้เงินปันผล	3,375,000	3,375,000	79,084,932	60,324,949
อื่นๆ	9,630,720	12,611,774	20,842,958	20,517,773
<b>รวมรายได้</b>	<b>7,621,713,525</b>	<b>7,933,051,119</b>	<b>3,464,808,731</b>	<b>2,855,559,197</b>
<b>ค่าใช้จ่าย</b>				
ต้นทุนขาย	6,801,135,301	6,727,886,236	2,921,562,986	2,174,190,980
ค่าเผื่อการลดลงของมูลค่าสินค้าคงเหลือ (โอนกลับ)	155,630,117	(2,892,195)	23,796,954	(4,052,921)
รวมต้นทุนขาย	6,956,765,418	6,724,994,041	2,945,359,940	2,170,138,059
ค่าใช้จ่ายในการขาย	131,319,245	130,292,475	80,794,216	70,629,290
ค่าใช้จ่ายในการบริหาร	182,661,839	220,378,720	133,301,336	237,424,249
ค่าใช้จ่ายอื่น				
ขาดทุนจากการด้อยค่าของเงินลงทุน	-	102,231,771	-	-
ขาดทุนจากการจำหน่ายเงินลงทุนระยะยาวอื่น	2,067,207	-	-	-
ขาดทุนจากการด้อยค่าของที่ดิน อาคารและอุปกรณ์	780,000	-	-	-
<b>รวมค่าใช้จ่าย</b>	<b>7,273,593,709</b>	<b>7,177,897,007</b>	<b>3,159,455,492</b>	<b>2,478,191,598</b>
<b>กำไรก่อนส่วนแบ่งขาดทุนจากเงินลงทุนในบริษัทร่วม</b>				
<b>ค่าใช้จ่ายทางการเงิน และภาษีเงินได้นิติบุคคล</b>	<b>348,119,816</b>	<b>755,154,112</b>	<b>305,353,239</b>	<b>377,367,599</b>
ส่วนแบ่งขาดทุนจากเงินลงทุนในบริษัทร่วม	-	(8,371,867)	-	-
<b>กำไรก่อนค่าใช้จ่ายทางการเงินและภาษีเงินได้นิติบุคคล</b>	<b>348,119,816</b>	<b>746,782,245</b>	<b>305,353,239</b>	<b>377,367,599</b>
ค่าใช้จ่ายทางการเงิน	(49,901,036)	(36,048,575)	(7,226,417)	(4,579,729)
<b>กำไรก่อนภาษีเงินได้นิติบุคคล</b>	<b>298,218,780</b>	<b>710,733,670</b>	<b>298,126,822</b>	<b>372,787,870</b>
ภาษีเงินได้นิติบุคคล	(123,930,258)	(129,977,861)	(80,925,529)	(62,198,489)
<b>กำไรสำหรับปี</b>	<b>174,288,522</b>	<b>580,755,809</b>	<b>217,201,293</b>	<b>310,589,381</b>
<b>การแบ่งปันกำไร</b>				
ส่วนที่เป็นของผู้ถือหุ้นบริษัทฯ	168,740,944	545,709,380	217,201,293	310,589,381
ส่วนที่เป็นของผู้มีส่วนได้เสียที่ไม่มีอำนาจควบคุม ของบริษัทย่อย	5,547,578	35,046,429	-	-
	174,288,522	580,755,809	-	-
<b>กำไรต่อหุ้น</b>				
กำไรต่อหุ้นขั้นพื้นฐาน				
กำไรส่วนที่เป็นของผู้ถือหุ้นของบริษัทฯ	0.42	1.37	0.55	0.78

หมายเหตุประกอบงบการเงินเป็นส่วนหนึ่งของงบการเงินนี้

บริษัท จุฬไทยไวร์แอนด์เคเบิล จำกัด (มหาชน) และบริษัทย่อย

## งบกำไรขาดทุนเบ็ดเสร็จ

สำหรับปีสิ้นสุดวันที่ 31 ธันวาคม 2554 และ 2553

(หน่วย : บาท)

หมายเหตุ	งบการเงินรวม		งบการเงินเฉพาะกิจการ	
	2554	2553	2554	2553
กำไรสำหรับปี	<b>174,288,522</b>	<b>580,755,809</b>	<b>217,201,293</b>	<b>310,589,381</b>
กำไรขาดทุนเบ็ดเสร็จอื่น:				
ผลต่างของอัตราแลกเปลี่ยนจากการแปลงค่า งบการเงินที่เป็นเงินตราต่างประเทศ	24,679,761	(16,592,043)	-	-
ส่วนที่โอนไปขาดทุนจากการด้อยค่าของ มูลค่าเงินลงทุนในหลักทรัพย์เพื่อขาย	-	10,271,436	-	-
13				
กำไรขาดทุนเบ็ดเสร็จอื่นสำหรับปี	<b>24,679,761</b>	<b>(6,320,607)</b>	<b>-</b>	<b>-</b>
กำไรขาดทุนเบ็ดเสร็จรวมสำหรับปี	<b>198,968,283</b>	<b>574,435,202</b>	<b>217,201,293</b>	<b>310,589,381</b>
การแบ่งปันกำไรขาดทุนเบ็ดเสร็จรวม				
ส่วนที่เป็นของผู้ถือหุ้นของบริษัทฯ	191,670,910	540,565,092	217,201,293	310,589,381
ส่วนที่เป็นของผู้มีส่วนได้เสียที่ไม่มีอำนาจควบคุม ของบริษัทย่อย	7,297,373	33,870,110	-	-
	<b>198,968,283</b>	<b>574,435,202</b>	<b>217,201,293</b>	<b>310,589,381</b>

หมายเหตุประกอบงบการเงินเป็นส่วนหนึ่งของงบการเงินนี้

บริษัท จุฬไทยโรยัลเออร์เคเบิล จำกัด (มหาชน) และบริษัทย่อย  
**งบแสดงการเปลี่ยนแปลงส่วนของผู้ถือหุ้น**

สำหรับปีสิ้นสุดวันที่ 31 ธันวาคม 2554 และ 2553

(หน่วย : บาท)

	งบการเงินรวม											รวม ส่วนของผู้ ถือหุ้น
	ส่วนของผู้ถือหุ้นบริษัทฯ											
	องค์ประกอบอื่นของส่วนของผู้ถือหุ้น											
	ทุนเรือนหุ้น ที่ออกและ ชำระแล้ว		ส่วนเกินมูลค่า หุ้นสามัญ		ส่วนของผู้ถือหุ้น ที่ขาดทุน		ส่วนของผู้ถือหุ้น ที่ขาดทุน		ส่วนของผู้ถือหุ้น ที่ขาดทุน		รวม	
<b>ยอดคงเหลือ ณ วันที่ 31 ธันวาคม 2552</b>	1,989,531,420	-	1,105,933,696	1,09,000,000	245,111,919	(9,667,902)	(10,271,436)	(19,939,338)	3,429,637,697	85,159,872	3,514,797,569	
กำไรขาดทุนเบ็ดเสร็จรวมสำหรับปี	-	-	-	-	545,709,380	(15,415,724)	10,271,436	(5,144,288)	540,565,092	33,870,110	574,435,202	
โอนกำไรสะสมที่ยังไม่ได้จัดสรรเป็น สำรองตามกฎหมาย	-	-	-	11,000,000	(11,000,000)	-	-	-	-	-	-	
<b>ยอดคงเหลือ ณ วันที่ 31 ธันวาคม 2553</b>	1,989,531,420	-	1,105,933,696	1,20,000,000	779,821,299	(25,083,626)	-	(25,083,626)	3,970,202,789	119,029,982	4,089,232,771	
<b>ยอดคงเหลือ ณ วันที่ 31 ธันวาคม 2553</b>	1,989,531,420	-	1,105,933,696	1,20,000,000	779,821,299	(25,083,626)	-	(25,083,626)	3,970,202,789	119,029,982	4,089,232,771	
เงินปันผลจ่าย (หมายเหตุ 26)	-	-	-	-	(198,847,394)	-	-	-	(198,847,394)	-	(198,847,394)	
กำไรขาดทุนเบ็ดเสร็จรวมสำหรับปี	-	-	-	-	168,740,944	22,929,966	-	-	22,929,966	7,297,373	198,968,283	
โอนกำไรสะสมที่ยังไม่ได้จัดสรรเป็น สำรองตามกฎหมาย	-	-	-	11,000,000	(11,000,000)	-	-	-	-	-	-	
<b>ยอดคงเหลือ ณ วันที่ 31 ธันวาคม 2554</b>	1,989,531,420	-	1,105,933,696	1,31,000,000	738,714,849	(2,153,660)	-	(2,153,660)	3,963,026,305	126,327,355	4,089,353,660	

หมายเหตุประกอบงบการเงินเป็นส่วนหนึ่งของงบการเงินนี้

บริษัท จุฬไทยไวร์แอนด์เคเบิล จำกัด (มหาชน) และบริษัทย่อย  
**งบแสดงการเปลี่ยนแปลงส่วนของผู้ถือหุ้น (ต่อ)**

สำหรับปีสิ้นสุดวันที่ 31 ธันวาคม 2554 และ 2553

(หน่วย : บาท)

**งบการเงินเฉพาะกิจการ**

	ส่วนเกินมูลค่า หุ้นสามัญ	กำไรสะสม (ขาดทุน)		รวมส่วนของผู้ถือหุ้น
		กำไรสะสมแล้ว	ยังไม่ได้จัดสรร	
<b>ยอดคงเหลือ ณ วันที่ 31 ธันวาคม 2552</b>	1,105,933,696	109,000,000	(91,023,642)	3,113,441,474
กำไรขาดทุนเบ็ดเสร็จรวมสำหรับปี	-	-	310,589,381	310,589,381
โอนกำไรสะสมที่ยังไม่ได้จัดสรรเป็นสำรองตามกฎหมาย	-	11,000,000	(11,000,000)	-
<b>ยอดคงเหลือ ณ วันที่ 31 ธันวาคม 2553</b>	1,105,933,696	120,000,000	208,565,739	3,424,030,855
<b>ยอดคงเหลือ ณ วันที่ 31 ธันวาคม 2553</b>	1,105,933,696	120,000,000	208,565,739	3,424,030,855
เงินปันผลจ่าย (หมายเหตุ 26)	-	-	(198,847,394)	(198,847,394)
กำไรขาดทุนเบ็ดเสร็จรวมสำหรับปี	-	-	217,201,293	217,201,293
โอนกำไรสะสมที่ยังไม่ได้จัดสรรเป็นสำรองตามกฎหมาย	-	11,000,000	(11,000,000)	-
<b>ยอดคงเหลือ ณ วันที่ 31 ธันวาคม 2554</b>	1,105,933,696	131,000,000	215,919,638	3,442,384,754

หมายเหตุประกอบงบการเงินเป็นส่วนหนึ่งของงบการเงินนี้

บริษัท อรุณไทยไวร์เอนด์เคเบิล จำกัด (มหาชน) และบริษัทย่อย

**งบกระแสเงินสด**

สำหรับปีสิ้นสุดวันที่ 31 ธันวาคม 2554 และ 2553

(หน่วย : บาท)

	งบการเงินรวม		งบการเงินเฉพาะกิจการ	
	2554	2553	2554	2553
<b>กระแสเงินสดจากกิจกรรมดำเนินงาน</b>				
กำไรก่อนภาษี	298,218,780	710,733,670	298,126,822	372,787,870
รายการปรับกระทบยอดกำไรก่อนภาษีเป็นเงินสดรับ (จ่าย)				
จากกิจกรรมดำเนินงาน				
รายได้เงินปันผล	(3,375,000)	(3,375,000)	(79,084,932)	(60,324,949)
ค่าเสื่อมราคาและค่าตัดจำหน่าย	117,433,829	141,232,448	52,695,418	50,254,187
ตัดจำหน่ายภาษีเงินได้หัก ณ ที่จ่าย	-	3,349,889	-	-
โอนกลับหนี้สงสัยจะสูญ-ลูกหนี้การค้า	(56,200,117)	(32,172,094)	(543,025)	(1,157,977)
หนี้สงสัยจะสูญ-เงินให้กู้ยืมระยะยาวแก่บริษัทย่อย	-	-	-	99,709,866
ขาดทุนจากการลดลงของมูลค่าสินค้าคงเหลือ (โอนกลับ)	155,630,117	(2,892,195)	23,796,954	(4,052,921)
ส่วนแบ่งขาดทุนจากเงินลงทุนในบริษัทร่วม	-	8,371,867	-	-
โอนกลับค่าเผื่อการด้อยค่าของเงินลงทุน	-	(1,085,039)	-	-
ขาดทุนจากการจำหน่ายเงินลงทุนระยะยาวอื่น	2,067,207	-	-	-
ขาดทุนจากการด้อยค่าของเงินลงทุน	-	102,231,771	-	-
กำไรจากการจำหน่ายที่ดิน อาคารและอุปกรณ์	(1,019,798)	(1,754,681)	(718,580)	(1,348,355)
ขาดทุนจากการด้อยค่าของที่ดิน อาคารและอุปกรณ์	780,000	-	-	-
ผลประโยชน์ระยะยาวของพนักงาน	30,600,826	-	19,198,221	-
(กำไร) ขาดทุนจากอัตราแลกเปลี่ยนที่ยังไม่เกิดขึ้นจริง	49,495,295	(3,908,777)	11,448,382	(2,351,475)
รายได้ดอกเบี้ย	(34,239,800)	(9,066,173)	(7,767,895)	(4,407,690)
ค่าใช้จ่ายดอกเบี้ย	43,024,796	29,579,169	6,913,028	4,289,350
กำไรจากการดำเนินงานก่อนการเปลี่ยนแปลงในสินทรัพย์				
และหนี้สินดำเนินงาน	602,416,135	941,244,855	324,064,393	453,397,906
สินทรัพย์ดำเนินงาน (เพิ่มขึ้น) ลดลง				
ลูกหนี้การค้าและลูกหนี้อื่น	897,049,772	(960,457,015)	126,423,080	(508,243,280)
สินค้าคงเหลือ	(162,749,117)	(410,543,859)	31,309,488	(212,074,948)
สินทรัพย์หมุนเวียนอื่น	(74,252,674)	(14,261,680)	(39,036,300)	(3,531)
หนี้สินดำเนินงานเพิ่มขึ้น (ลดลง)				
เจ้าหนี้การค้าและเจ้าหนี้อื่น	(346,656,065)	396,859,632	(207,906,747)	203,656,812
หนี้สินหมุนเวียนอื่น	(13,620,950)	9,211,411	8,279,149	29,723,375
เงินสดจาก (ใช้ไปใน) กิจกรรมดำเนินงาน	902,187,101	(37,946,656)	243,133,063	(33,543,666)
จ่ายผลประโยชน์ระยะยาวของพนักงาน	(6,928,750)	-	(2,398,011)	-
จ่ายดอกเบี้ย	(42,219,283)	(27,118,772)	(6,897,898)	(3,197,462)
จ่ายภาษีเงินได้	(168,388,437)	(64,482,631)	(78,576,017)	(23,807,235)
<b>เงินสดสุทธิจาก (ใช้ไปใน) กิจกรรมดำเนินงาน</b>	<b>684,650,631</b>	<b>(129,548,059)</b>	<b>155,261,137</b>	<b>(60,548,363)</b>

หมายเหตุประกอบงบการเงินเป็นส่วนหนึ่งของงบการเงินนี้



บริษัท จรุงไทยไวร์แอนด์เคเบิล จำกัด (มหาชน) และบริษัทย่อย

## งบกระแสเงินสด (ต่อ)

สำหรับปีสิ้นสุดวันที่ 31 ธันวาคม 2554 และ 2553

(หน่วย : บาท)

	งบการเงินรวม		งบการเงินเฉพาะกิจการ	
	2554	2553	2554	2553
<b>กระแสเงินสดจากกิจกรรมลงทุน</b>				
เงินปันผลรับ	3,375,000	3,375,000	79,084,932	60,324,949
เงินลงทุนชั่วคราวเพิ่มขึ้น	(80,000,000)	-	-	-
เงินฝากธนาคารที่มีภาระค้ำประกันลดลง	-	5,301,748	-	-
ซื้อที่ดิน อาคารและอุปกรณ์	(62,959,244)	(36,628,583)	(44,626,992)	(19,016,761)
ดอกเบี้ยรับ	32,307,487	8,342,132	7,788,363	3,986,834
เงินสดรับจากการจำหน่ายเงินลงทุนระยะยาวอื่น	710,603	-	-	-
เงินสดรับจากการจำหน่ายที่ดิน อาคารและอุปกรณ์	1,099,542	3,100,784	736,275	2,203,364
เงินสดรับจากลูกหนี้ตามแผนฟื้นฟูกิจการ	-	1,085,039	-	-
สินทรัพย์อื่น (เพิ่มขึ้น) ลดลง	(2,159,071)	584,681	(2,058,878)	(40,000)
<b>เงินสดสุทธิจาก (ใช้ไปใน) กิจกรรมลงทุน</b>	<b>(107,625,683)</b>	<b>(14,839,199)</b>	<b>40,923,700</b>	<b>47,458,386</b>
<b>กระแสเงินสดจากกิจกรรมจัดหาเงิน</b>				
เงินกู้ยืมระยะสั้นจากสถาบันการเงินเพิ่มขึ้น	82,970,909	16,318,874	-	-
เจ้าหน้าที่รัฐสิทธิ์เพิ่มขึ้น (ลดลง)	(155,888,758)	661,635,687	29,866,193	170,651,455
จ่ายชำระเงินกู้ยืมระยะสั้นจากบริษัทที่เกี่ยวข้องกัน	(116,025,000)	-	-	-
จ่ายชำระเจ้าหน้าที่ตามสัญญาเช่าทางการเงิน	(6,845,591)	(6,779,773)	(6,568,616)	(6,452,236)
เงินปันผลจ่าย	(198,847,394)	-	(198,847,394)	-
<b>เงินสดสุทธิจาก (ใช้ไปใน) กิจกรรมจัดหาเงิน</b>	<b>(394,635,834)</b>	<b>671,174,788</b>	<b>(175,549,817)</b>	<b>164,199,219</b>
ผลต่างจากการแปลงค่างบการเงิน	13,300,953	(8,909,150)	-	-
<b>เงินสดและรายการเทียบเท่าเงินสดเพิ่มขึ้น</b>	<b>195,690,067</b>	<b>517,878,380</b>	<b>20,635,020</b>	<b>151,109,242</b>
กำไรจากอัตราแลกเปลี่ยนที่ยังไม่เกิดขึ้นจริง				
สำหรับเงินสดและรายการเทียบเท่าเงินสด	298,329	668,741	-	-
เงินสดและรายการเทียบเท่าเงินสดต้นปี	1,172,368,908	653,821,787	507,376,384	356,267,142
<b>เงินสดและรายการเทียบเท่าเงินสดปลายปี</b>	<b>1,368,357,304</b>	<b>1,172,368,908</b>	<b>528,011,404</b>	<b>507,376,384</b>
<b>ข้อมูลกระแสเงินสดเปิดเผยเพิ่มเติม</b>				
รายการที่ไม่ใช่เงินสด				
รายการซื้อสินทรัพย์โดยการทำสัญญาเช่าทางการเงิน	-	16,668,606	-	16,668,606

หมายเหตุประกอบงบการเงินเป็นส่วนหนึ่งของงบการเงินนี้

บริษัท อรุণไทยไวร์แอนด์เคเบิล จำกัด (มหาชน) และบริษัทย่อย

## หมายเหตุประกอบงบการเงินรวม

สำหรับปีสิ้นสุดวันที่ 31 ธันวาคม 2554 และ 2553

### 1. ข้อมูลทั่วไป

#### 1.1 ข้อมูลทั่วไปของบริษัทฯ

บริษัท จรุงไทยไวร์แอนด์เคเบิล จำกัด (มหาชน) (“บริษัทฯ”) เป็นบริษัทมหาชนซึ่งจัดตั้งและมีภูมิลำเนาในประเทศไทย โดยมีบริษัท แปซิฟิค อีเล็กทริกไวร์แอนด์เคเบิล จำกัด ซึ่งเป็นบริษัทที่จดทะเบียนจัดตั้งในประเทศไทยได้วันเป็นบริษัทใหญ่ของกลุ่มบริษัทฯ ธุรกิจหลักของบริษัทฯ คือการผลิตและจำหน่ายสายไฟฟ้า สายเคเบิล และสายโทรศัพท์ โดยมีที่อยู่ตามที่จดทะเบียนอยู่ที่ 589/71 อาคารเซ็นทรัลซีดีทาวเวอร์ ชั้นที่ 12 เอ ถนนบางนา-ตราด แขวงบางนา เขตบางนา กรุงเทพมหานคร

ในเดือนตุลาคม และพฤศจิกายน 2554 ได้เกิดอุทกภัยอย่างร้ายแรงในประเทศไทย โดยน้ำได้เข้าท่วมพื้นที่ตั้งของโรงงานของบริษัทฯ ทำให้บริษัทฯต้องหยุดการผลิตชั่วคราว บริษัทฯต้องประเมินความเสียหายที่เกิดขึ้นต่อทรัพย์สินของบริษัทฯและบันทึกผลขาดทุนจากเหตุการณ์อุทกภัยที่เกิดขึ้นจำนวน 110 ล้านบาทในงบกำไรขาดทุนปีปัจจุบัน อย่างไรก็ตามสำหรับความเสียหายที่เกิดขึ้นบางส่วนบริษัทฯจะได้รับชดเชยความเสียหายจากบริษัทประกันภัยเนื่องจากบริษัทฯได้มีการทำประกันภัยคุ้มครองความเสี่ยงภัยไว้แล้ว ทั้งนี้บริษัทฯประกันภัยยังไม่สามารถประเมินผลเงินชดเชยดังกล่าวได้ในขณะนี้

### 2. เกณฑ์ในการจัดทำการเงิน

2.1 งบการเงินนี้จัดทำขึ้นตามมาตรฐานการบัญชีที่กำหนดในพระราชบัญญัติวิชาชีพบัญชี พ.ศ. 2547 โดยแสดงรายการในงบการเงินตามข้อกำหนดในประกาศกรมพัฒนาธุรกิจการค้าลงวันที่ 28 กันยายน 2554 ออกตามความในพระราชบัญญัติการบัญชี พ.ศ. 2543

งบการเงินฉบับภาษาไทยเป็นงบการเงินฉบับที่บริษัทฯ ใช้เป็นทางการตามกฎหมาย งบการเงินฉบับภาษาอังกฤษแปลมาจากงบการเงินฉบับภาษาไทยนี้

งบการเงินนี้ได้จัดทำขึ้นโดยใช้เกณฑ์ราคาทุนเดิมเว้นแต่จะได้เปิดเผยเป็นอย่างอื่นในนโยบายการบัญชี

#### 2.2 เกณฑ์ในการจัดทำการเงินรวม

ก) งบการเงินรวมนี้ได้จัดทำขึ้นโดยรวมงบการเงินของบริษัท จรุงไทยไวร์แอนด์เคเบิล จำกัด (มหาชน) (ซึ่งต่อไปนี้จะเรียกว่า “บริษัทฯ”) และบริษัทย่อย (ซึ่งต่อไปนี้จะเรียกว่า “บริษัทย่อย”) ดังต่อไปนี้

ชื่อบริษัท	ลักษณะธุรกิจ	จัดตั้งขึ้นในประเทศ	อัตราร้อยละของการถือหุ้น	
			2554 ร้อยละ	2553 ร้อยละ
บริษัท ซีทีดับบลิว เบต้า จำกัด	ธุรกิจร่วมลงทุน	ไทย	100	100
บริษัท สยามไฟเบอร์ ออปติกส์ จำกัด	ผลิตและจำหน่ายสายเคเบิลใยแก้วนำแสง	ไทย	60	60
บริษัท สยาม แปซิฟิค อีเล็กทริกไวร์ แอนด์ เคเบิล จำกัด	ผลิตและจำหน่ายสายเคเบิลสายโทรศัพท์สายไฟฟ้า และลวดอาบนํ้ายา	ไทย	100	100
บริษัท แปซิฟิค-ไทย อีเล็กทริก ไวร์ แอนด์ เคเบิล จำกัด (ถือหุ้นโดยบริษัทย่อย)	หยุดดำเนินการ	ไทย	100	100
บริษัท เชียงไฮ้ ยะหยาง อีเล็กทริก จำกัด (ถือหุ้นโดยบริษัทย่อยร้อยละ 78)	ผลิตและจำหน่ายลวดทองแดงอาบนํ้ายา	จีน	93	93

ข) บริษัทฯ นำงบการเงินของบริษัทย่อยมารวมในการจัดทำการเงินรวมตั้งแต่วันที่บริษัทฯ มีอำนาจในการควบคุมบริษัทย่อยจนถึงวันที่บริษัทฯ สิ้นสุดการควบคุมบริษัทย่อยนั้น

ค) เมื่อวันที่ 1 พฤศจิกายน 2553 บริษัท แปซิฟิค-ไทย อิเล็กทริก ไวร์ แอนด์ เคเบิล จำกัด (“แปซิฟิค-ไทย”) ได้ทำสัญญาโอนขายกิจการทั้งหมด รวมทั้งทรัพย์สิน สิทธิ หนี้สิน และภาระความรับผิดชอบทั้งหมดของ แปซิฟิค-ไทยให้กับบริษัท สยาม แปซิฟิค อิเล็กทริก ไวร์ แอนด์ เคเบิล จำกัด (“สยาม แปซิฟิค”) ซึ่งผ่านการอนุมัติตามมติที่ประชุมสามัญผู้ถือหุ้นประจำปี 2553 โดยมีกำหนดการโอนขายกิจการดังกล่าวในวันที่ 5 มกราคม 2554 แปซิฟิค-ไทยได้โอนขายสินทรัพย์ และหนี้สินของบริษัทในราคาตามบัญชี ณ วันโอนขายกิจการ ซึ่งมีมูลค่าการโอนขายสินทรัพย์และหนี้สินดังกล่าวสุทธิเป็นจำนวนเงินประมาณ 219 ล้านบาท นอกจากนี้ แปซิฟิค-ไทย ได้โอนพนักงานทั้งหมดไปเป็นพนักงานของสยาม แปซิฟิค และหลังจากนั้นบริษัท แปซิฟิค-ไทย ได้จดทะเบียนเลิกบริษัทเมื่อวันที่ 5 มกราคม 2554 เหตุการณ์ดังกล่าวไม่มีผลกระทบต่องบการเงินรวม

ง) งบการเงินของบริษัทย่อยได้จัดทำขึ้นโดยใช้นโยบายการบัญชีเช่นเดียวกันกับของบริษัทฯ

จ) งบการเงินของบริษัทเชียงใหม่-ยะเยี่ยงไฮ้-ยะเยี่ยงไฮ้ อิเล็กทริก จำกัด ซึ่งเป็นบริษัทย่อยในต่างประเทศที่ได้นำมาจัดทำงบการเงินรวมตรวจสอบโดยผู้สอบบัญชีอื่นในต่างประเทศ ณ วันที่ 31 ธันวาคม 2554 และ 2553 งบการเงินของบริษัทย่อยดังกล่าวมีสินทรัพย์รวมเป็นเงิน 575 ล้านบาท และ 505 ล้านบาทตามลำดับ และมีรายได้รวม และกำไรสำหรับปีสิ้นสุดวันที่ 31 ธันวาคม 2554 จำนวน 1,419 ล้านบาท และ 3 ล้านบาทตามลำดับ (สำหรับปีสิ้นสุดวันที่ 31 ธันวาคม 2553 มีรายได้รวมจำนวน 1,300 ล้านบาทและกำไรสำหรับปีจำนวน 18 ล้านบาทตามลำดับ)

ฉ) สินทรัพย์และหนี้สินตามงบการเงินของบริษัทย่อยซึ่งจัดตั้งในต่างประเทศแปลงค่าเป็นเงินบาทโดยใช้อัตราแลกเปลี่ยน ณ วันสิ้นรอบระยะเวลารายงาน ส่วนรายได้และค่าใช้จ่ายแปลงค่าเป็นเงินบาทโดยใช้อัตราแลกเปลี่ยนถัวเฉลี่ยรายเดือน ผลต่างซึ่งเกิดขึ้นจากการแปลงค่าดังกล่าวแสดงไว้เป็นรายการ “ผลต่างจากการแปลงค่างบการเงินที่เป็นเงินตราต่างประเทศ” ในงบแสดงการเปลี่ยนแปลงส่วนของผู้ถือหุ้น

ช) ยอดคงค้างระหว่างบริษัทฯ และบริษัทย่อย รายการค้าระหว่างกันที่มีสาระสำคัญได้ถูกตัดออกจากงบการเงินรวมนี้แล้ว

ซ) ส่วนของผู้มีส่วนได้เสียที่ไม่มีอำนาจควบคุม คือ จำนวนกำไรหรือขาดทุนและสินทรัพย์สุทธิของบริษัทย่อยส่วนที่ไม่ได้เป็นของบริษัทฯ และแสดงเป็นรายการแยกต่างหากในงบกำไรขาดทุนรวมและส่วนของผู้ถือหุ้นในงบแสดงฐานะการเงินรวม

2.3 บริษัทฯ จัดทำงบการเงินเฉพาะกิจการเพื่อประโยชน์ต่อสาธารณะโดยแสดงเงินลงทุนในบริษัทย่อย และบริษัทร่วมตามวิธีราคาทุน

### 3. การประกาศใช้มาตรฐานการบัญชีใหม่

ในระหว่างปีปัจจุบัน บริษัทฯ และบริษัทย่อยได้ปฏิบัติตามมาตรฐานการบัญชีฉบับปรับปรุงและมาตรฐานการบัญชีใหม่ที่ออกโดยสภาวิชาชีพบัญชีดังนี้

มาตรฐานการบัญชี

ฉบับที่ 1 (ปรับปรุง 2552)	การนำเสนองบการเงิน
ฉบับที่ 2 (ปรับปรุง 2552)	สินค้าคงเหลือ
ฉบับที่ 7 (ปรับปรุง 2552)	งบกระแสเงินสด
ฉบับที่ 8 (ปรับปรุง 2552)	นโยบายการบัญชี การเปลี่ยนแปลงประมาณการทางบัญชี และข้อผิดพลาด
ฉบับที่ 10 (ปรับปรุง 2552)	เหตุการณ์ภายหลังรอบระยะเวลารายงาน
ฉบับที่ 11 (ปรับปรุง 2552)	สัญญาก่อสร้าง
ฉบับที่ 16 (ปรับปรุง 2552)	ที่ดิน อาคาร และอุปกรณ์
ฉบับที่ 17 (ปรับปรุง 2552)	สัญญาเช่า
ฉบับที่ 18 (ปรับปรุง 2552)	รายได้
ฉบับที่ 19	ผลประโยชน์ของพนักงาน
ฉบับที่ 23 (ปรับปรุง 2552)	ต้นทุนการกู้ยืม
ฉบับที่ 24 (ปรับปรุง 2552)	การเปิดเผยข้อมูลเกี่ยวกับบุคคลหรือกิจการที่เกี่ยวข้องกัน
ฉบับที่ 26	การบัญชีและการรายงานโครงการผลประโยชน์เมื่อออกจากงาน

ฉบับที่ 27 (ปรับปรุง 2552)	งบการเงินรวมและงบการเงินเฉพาะกิจการ
ฉบับที่ 28 (ปรับปรุง 2552)	เงินลงทุนในบริษัทร่วม
ฉบับที่ 29	การรายงานทางการเงินในสภาพเศรษฐกิจที่เงินเฟ้อรุนแรง
ฉบับที่ 31 (ปรับปรุง 2552)	ส่วนได้เสียในการร่วมค้า
ฉบับที่ 33 (ปรับปรุง 2552)	กำไรต่อหุ้น
ฉบับที่ 34 (ปรับปรุง 2552)	งบการเงินระหว่างกาล
ฉบับที่ 36 (ปรับปรุง 2552)	การด้อยค่าของสินทรัพย์
ฉบับที่ 37 (ปรับปรุง 2552)	ประมาณการหนี้สิน หนี้สินที่อาจเกิดขึ้น และสินทรัพย์ที่อาจเกิดขึ้น
ฉบับที่ 38 (ปรับปรุง 2552)	สินทรัพย์ไม่มีตัวตน
ฉบับที่ 40 (ปรับปรุง 2552)	อสังหาริมทรัพย์เพื่อการลงทุน

#### มาตรฐานการรายงานทางการเงิน

ฉบับที่ 2	การจ่ายโดยใช้หุ้นเป็นเกณฑ์
ฉบับที่ 3 (ปรับปรุง 2552)	การรวมธุรกิจ
ฉบับที่ 5 (ปรับปรุง 2552)	สินทรัพย์ไม่หมุนเวียนที่ถือไว้เพื่อขายและการดำเนินงานที่ยกเลิก
ฉบับที่ 6	การสำรวจและประเมินค่าแหล่งทรัพยากรแร่

#### การตีความมาตรฐานการรายงานทางการเงิน

ฉบับที่ 15	สัญญาการก่อสร้างอสังหาริมทรัพย์
------------	---------------------------------

#### การตีความมาตรฐานการบัญชี

ฉบับที่ 31	รายได้ - รายการแลกเปลี่ยนเกี่ยวกับบริการโฆษณา
------------	---

มาตรฐานการบัญชีข้างต้นไม่มีผลกระทบอย่างเป็นทางการเป็นสาระสำคัญต่อการเงินนี้ ยกเว้นมาตรฐานการบัญชีเรื่องผลประโยชน์ของพนักงานตามรายละเอียดดังนี้

#### มาตรฐานการบัญชี ฉบับที่ 19 เรื่อง ผลประโยชน์ของพนักงาน

มาตรฐานการบัญชีฉบับนี้กำหนดให้กิจการรับรู้ผลประโยชน์ที่ให้กับพนักงานเป็นค่าใช้จ่ายเมื่อกิจการได้รับบริการจ้างงานจากพนักงานแล้ว โดยเฉพาะอย่างยิ่งกิจการจะต้องประเมินและบันทึกหนี้สินเกี่ยวกับผลประโยชน์ของพนักงานเนื่องจากเกษียณอายุ หรือจากโครงการผลประโยชน์หลังออกจากงานที่ให้กับพนักงานโดยใช้การคำนวณตามหลักคณิตศาสตร์ประกันภัย ซึ่งเดิมบริษัทฯ และบริษัทย่อยรับรู้ผลประโยชน์ที่ให้กับพนักงานดังกล่าวเมื่อเกิดรายการ

บริษัทฯ และบริษัทย่อยได้เปลี่ยนแปลงนโยบายการบัญชีดังกล่าวในปีปัจจุบันและรับรู้หนี้สินในช่วงที่เปลี่ยนแปลงโดยบันทึกเป็นค่าใช้จ่ายตามวิธีเส้นตรงภายในระยะเวลา 5 ปีนับจากวันที่นำมาตรฐานการบัญชีนี้มาถือปฏิบัติ การเปลี่ยนแปลงนี้ทำให้บริษัทฯ และบริษัทย่อยมีกำไรสำหรับปี 2554 ลดลงเป็นจำนวน 31 ล้านบาท (0.08 บาทต่อหุ้น) (เฉพาะของบริษัทฯ : กำไรลดลงเป็นจำนวน 19 ล้านบาท กำไรต่อหุ้นลดลง 0.05 บาทต่อหุ้น)

ณ วันที่ 31 ธันวาคม 2554 บริษัทฯ และบริษัทย่อยมียอดคงเหลือของหนี้สินในช่วงเปลี่ยนแปลงที่ยังไม่ได้รับรู้จำนวน 61 ล้านบาท (เฉพาะของบริษัทฯ : 45 ล้านบาท)

#### 4. มาตรฐานการบัญชีใหม่ที่ยังไม่มีผลบังคับใช้

สภาวิชาชีพบัญชีได้ออกมาตรฐานการบัญชีฉบับปรับปรุงและมาตรฐานการบัญชีใหม่ซึ่งมีผลบังคับใช้สำหรับรอบระยะเวลาบัญชีที่เริ่มในหรือหลังวันที่ 1 มกราคม 2556 ตามรายละเอียดข้างล่างนี้

มาตรฐานการบัญชี

ฉบับที่ 12

ภาษีเงินได้

ฉบับที่ 20 (ปรับปรุง 2552)

การบัญชีสำหรับเงินอุดหนุนจากรัฐบาล และการเปิดเผยข้อมูลเกี่ยวกับความช่วยเหลือจากรัฐบาล

ฉบับที่ 21 (ปรับปรุง 2552)

ผลกระทบจากการเปลี่ยนแปลงของอัตราแลกเปลี่ยนเงินตราต่างประเทศ

การตีความมาตรฐานการบัญชี

ฉบับที่ 10

ความช่วยเหลือจากรัฐบาล - กรณีที่ไม่มีความเกี่ยวข้องอย่างเฉพาะเจาะจงกับกิจกรรมดำเนินงาน

ฉบับที่ 21

ภาษีเงินได้ - การได้รับประโยชน์จากสินทรัพย์ที่ไม่ได้คิดค่าเสื่อมราคาใหม่ที่ราคาใหม่

ฉบับที่ 25

ภาษีเงินได้ - การเปลี่ยนแปลงสถานภาพทางภาษีของกิจการหรือของผู้ถือหุ้น

ฝ่ายบริหารของบริษัทฯ และบริษัทย่อยเชื่อว่ามาตรฐานการบัญชีข้างต้นจะไม่มีผลกระทบอย่างเป็นทางการเงินเมื่อนำมาถือปฏิบัติ ยกเว้นมาตรฐานการบัญชีเรื่องภาษีเงินได้ตามรายละเอียดดังนี้

**มาตรฐานการบัญชี ฉบับที่ 12 เรื่อง ภาษีเงินได้**

มาตรฐานการบัญชีฉบับนี้กำหนดให้กิจการระบุผลแตกต่างชั่วคราวที่เกิดจากความแตกต่างของมูลค่าสินทรัพย์และหนี้สินระหว่างเกณฑ์ทางบัญชีและภาษีอากร เพื่อรับรู้ผลกระทบทางภาษีเป็นสินทรัพย์หรือหนี้สินภาษีเงินได้รอการตัดบัญชีตามหลักเกณฑ์ที่กำหนด

ปัจจุบันฝ่ายบริหารของบริษัทฯ และบริษัทย่อยอยู่ระหว่างการประเมินผลกระทบที่อาจมีต่อการเงินในปีที่เริ่มนำมาตรฐานการบัญชีฉบับนี้มาถือปฏิบัติ

**5. นโยบายการบัญชีที่สำคัญ**

**5.1 การรับรู้รายได้**

*ขายสินค้า*

รายได้จากการขายสินค้ารับรู้เมื่อบริษัทฯ และบริษัทย่อยได้โอนความเสี่ยงและผลตอบแทนที่มีนัยสำคัญของความเป็นเจ้าของสินค้าให้กับผู้ซื้อแล้ว รายได้จากการขายแสดงมูลค่าตามราคาในใบกำกับสินค้าโดยไม่รวมภาษีมูลค่าเพิ่ม สำหรับสินค้าที่ได้ส่งมอบหลังจากหักส่วนลดแล้ว

*ดอกเบี้ยรับ*

ดอกเบี้ยรับถือเป็นรายได้ตามเกณฑ์คงค้างโดยคำนึงถึงอัตราผลตอบแทนที่แท้จริง

*เงินปันผลรับ*

เงินปันผลรับถือเป็นรายได้เมื่อบริษัทฯ มีสิทธิในการรับเงินปันผล

**5.2 เงินสดและรายการเทียบเท่าเงินสด**

เงินสดและรายการเทียบเท่าเงินสด หมายถึง เงินสดและเงินฝากธนาคาร และเงินลงทุนระยะสั้นที่มีสภาพคล่องสูง ซึ่งถึงกำหนดจ่ายคืนภายในระยะเวลาไม่เกิน 3 เดือนนับจากวันที่ได้มาและไม่ขึ้นข้อจำกัดในการเบิกใช้

**5.3 ลูกหนี้การค้าและลูกหนี้อื่น**

ลูกหนี้การค้าและลูกหนี้อื่นแสดงมูลค่าตามจำนวนมูลค่าสุทธิที่จะได้รับ บริษัทฯ และบริษัทย่อยบันทึกค่าเผื่อนี้สงสัยจะสูญสำหรับผลขาดทุนโดยประมาณที่อาจเกิดขึ้นจากการเก็บเงินจากลูกหนี้ไม่ได้ ซึ่งโดยทั่วไปพิจารณาจากประสบการณ์การเก็บเงินและการวิเคราะห์อายุหนี้

**5.4 สินค้าคงเหลือ**

สินค้าสำเร็จรูปและสินค้าระหว่างผลิตแสดงมูลค่าตามราคาทุนถัวเฉลี่ยหรือมูลค่าสุทธิที่จะได้รับแล้วแต่ราคาใดจะต่ำกว่าราคาทุนดังกล่าวหมายถึงต้นทุนในการผลิตทั้งหมดรวมทั้งค่าไส้ห่วยโรงงานด้วย

วัตถุดิบแสดงมูลค่าตามราคาทุนถัวเฉลี่ยหรือมูลค่าสุทธิที่จะได้รับแล้วแต่ราคาใดจะต่ำกว่า และจะถือเป็นส่วนหนึ่งของต้นทุนการผลิตเมื่อมีการเบิกใช้

## 5.5 เงินลงทุน

ก) เงินลงทุนในหลักทรัพย์เพื่อขายแสดงตามมูลค่ายุติธรรม การเปลี่ยนแปลงในมูลค่ายุติธรรมของหลักทรัพย์ดังกล่าวบันทึกเป็นรายการต่างหากในส่วนของผู้ถือหุ้น และจะบันทึกในงบกำไรขาดทุนเมื่อได้จำหน่ายหลักทรัพย์นั้นออกไป นอกจากนี้ บริษัทฯ และบริษัทย่อยบันทึกผลขาดทุนจากการด้อยค่าของเงินลงทุนในหลักทรัพย์เพื่อขายในงบกำไรขาดทุน เมื่อฝ่ายบริหารใช้ดุลยพินิจในการพิจารณาว่ามูลค่ายุติธรรมของเงินลงทุนดังกล่าวได้ลดลงอย่างมีสาระสำคัญและเป็นเวลานานหรือเมื่อมีข้อบ่งชี้ของการด้อยค่า

มูลค่ายุติธรรมของหลักทรัพย์ในความต้องการของตลาดคำนวณจากราคาเสนอซื้อครั้งสุดท้าย ณ สิ้นวันทำการสุดท้ายของปีของตลาดหลักทรัพย์แห่งประเทศไทย

ข) เงินลงทุนในตราสารทุนที่ไม่อยู่ในความต้องการของตลาดถือเป็นเงินลงทุนทั่วไป ซึ่งแสดงในราคาทุนสุทธิจากค่าเผื่อการด้อยค่า (ถ้ามี)

ค) เงินลงทุนในบริษัทร่วมที่แสดงอยู่ในงบการเงินรวมแสดงมูลค่าตามวิธีส่วนได้เสีย

ง) เงินลงทุนในบริษัทย่อย และบริษัทร่วมที่แสดงอยู่ในงบการเงินเฉพาะกิจการแสดงมูลค่าตามวิธีราคาทุนสุทธิจากค่าเผื่อการด้อยค่า (ถ้ามี)

บริษัทฯ และบริษัทย่อยใช้วิธีถ่วงน้ำหนักในการคำนวณต้นทุนของเงินลงทุน

เมื่อมีการจำหน่ายเงินลงทุนผลต่างระหว่างสิ่งตอบแทนสุทธิที่ได้รับกับมูลค่าตามบัญชีของเงินลงทุนจะถูกบันทึกในงบกำไรขาดทุน

## 5.6 อสังหาริมทรัพย์เพื่อการลงทุน

บริษัทฯ และบริษัทย่อยบันทึกมูลค่าเริ่มแรกของอสังหาริมทรัพย์เพื่อการลงทุนในราคาทุนซึ่งรวมต้นทุนการทำรายการ หลังจากนั้น บริษัทฯ และบริษัทย่อยจะบันทึกอสังหาริมทรัพย์เพื่อการลงทุนด้วยราคาทุนหักค่าเสื่อมราคาสะสมและค่าเผื่อการด้อยค่า (ถ้ามี) ค่าเสื่อมราคาอาคารคำนวณจากราคาทุนโดยวิธีเส้นตรงตามอายุการให้ประโยชน์โดยประมาณ 20 ปี

ไม่มีการคิดค่าเสื่อมราคาสำหรับที่ดิน

ค่าเสื่อมราคารวมอยู่ในการคำนวณผลการดำเนินงาน

บริษัทฯ และบริษัทย่อยรับรู้ผลต่างระหว่างจำนวนเงินที่ได้รับสุทธิจากการจำหน่ายกับมูลค่าตามบัญชีของสินทรัพย์ในงบกำไรขาดทุนในปีที่ตัดรายการอสังหาริมทรัพย์เพื่อการลงทุนออกจากบัญชี

## 5.7 ที่ดิน อาคารและอุปกรณ์ และค่าเสื่อมราคา

ที่ดินแสดงมูลค่าตามราคาทุน อาคารและอุปกรณ์แสดงมูลค่าตามราคาทุนหักค่าเสื่อมราคาสะสม และค่าเผื่อการด้อยค่าของสินทรัพย์ (ถ้ามี)

ค่าเสื่อมราคาของอาคารและอุปกรณ์คำนวณจากราคาทุนของสินทรัพย์โดยวิธีเส้นตรงตามอายุการให้ประโยชน์โดยประมาณดังนี้

อาคาร	20 ปี
สิ่งปรับปรุงอาคาร	5 - 20 ปี
เครื่องจักรและอุปกรณ์	5 - 10 ปี
เครื่องตกแต่งและเครื่องใช้สำนักงาน	3 - 10 ปี
ยานพาหนะ	5 - 10 ปี

ค่าเสื่อมราคารวมอยู่ในการคำนวณผลการดำเนินงาน

ไม่มีการคิดค่าเสื่อมราคาสำหรับที่ดินและสินทรัพย์ระหว่างติดตั้งและก่อสร้าง

บริษัทฯ และบริษัทย่อยตัดรายการที่ดิน อาคาร และอุปกรณ์ ออกจากบัญชี เมื่อจำหน่ายสินทรัพย์หรือคาดว่าจะไม่ได้รับประโยชน์เชิงเศรษฐกิจในอนาคตจากการใช้หรือการจำหน่ายสินทรัพย์ รายการผลกำไรหรือขาดทุนจากการจำหน่ายสินทรัพย์จะรับรู้ในงบกำไรขาดทุน

## 5.8 รายการธุรกิจกับบุคคลหรือกิจการที่เกี่ยวข้องกัน

บุคคลหรือกิจการที่เกี่ยวข้องกันกับบริษัทฯ และบริษัทย่อย หมายถึง บุคคลหรือกิจการที่มีอำนาจควบคุมบริษัทฯ และบริษัทย่อย หรือถูกบริษัทฯ และบริษัทย่อยควบคุมไม่ว่าจะเป็นโดยทางตรงหรือทางอ้อม หรืออยู่ภายใต้การควบคุมเดียวกันกับบริษัทฯ และบริษัทย่อย

นอกจากนี้บุคคลหรือกิจการที่เกี่ยวข้องกันยังหมายรวมถึงบริษัทร่วมและบุคคลที่มีสิทธิออกเสียงโดยทางตรงหรือทางอ้อมซึ่งทำให้มีอิทธิพลอย่างเป็นสาระสำคัญต่อบริษัทฯ และบริษัทย่อย ผู้บริหารสำคัญ กรรมการหรือพนักงานของบริษัทฯ และบริษัทย่อยที่มีอำนาจในการวางแผนและควบคุมการดำเนินงานของบริษัทฯ และบริษัทย่อย

### 5.9 สัญญาเช่าระยะยาว

สัญญาเช่าอุปกรณ์ที่ความเสี่ยงและผลตอบแทนของความเป็นเจ้าของส่วนใหญ่ได้โอนไปให้กับผู้เช่าถือเป็นสัญญาเช่าการเงิน สัญญาเช่าการเงินจะบันทึกเป็นรายจ่ายฝ่ายทุนด้วยมูลค่ายุติธรรมของสินทรัพย์ที่เช่าหรือมูลค่าปัจจุบันสุทธิของจำนวนเงินที่ต้องจ่ายตามสัญญาเช่าแล้วแต่มูลค่าใดจะต่ำกว่า ภาวะผูกพันตามสัญญาเช่าหักค่าใช้จ่ายทางการเงินจะบันทึกเป็นหนี้สินระยะยาว ส่วนดอกเบี้ยจ่ายจะบันทึกในงบกำไรขาดทุนตลอดอายุของสัญญาเช่า สินทรัพย์ที่ได้มาตามสัญญาเช่าการเงินจะคิดค่าเสื่อมราคาตลอดอายุการใช้งานของสินทรัพย์ที่เช่า

จำนวนเงินที่จ่ายตามสัญญาเช่าดำเนินงานรับรู้เป็นค่าใช้จ่ายในงบกำไรขาดทุนตามวิธีเส้นตรงตลอดอายุสัญญาเช่า

### 5.10 เงินตราต่างประเทศ

รายการที่เป็นเงินตราต่างประเทศแปลงค่าเป็นเงินบาทโดยใช้อัตราแลกเปลี่ยน ณ วันที่เกิดรายการ สินทรัพย์และหนี้สินที่เป็นตัวเงินซึ่งอยู่ในสกุลเงินตราต่างประเทศได้แปลงค่าเป็นเงินบาทโดยใช้อัตราแลกเปลี่ยน ณ วันสิ้นรอบระยะเวลารายงาน กำไรและขาดทุนที่เกิดจากการเปลี่ยนแปลงในอัตราแลกเปลี่ยนได้รวมอยู่ในการคำนวณผลการดำเนินงาน

### 5.11 การด้อยค่าของสินทรัพย์

ทุกวันสิ้นรอบระยะเวลารายงาน บริษัทฯ และบริษัทย่อยจะทำการประเมินการด้อยค่าของที่ดิน อาคารและอุปกรณ์ เงินลงทุนหรือสินทรัพย์ที่ไม่มีตัวตนอื่นของบริษัทฯ และบริษัทย่อยหากมีข้อบ่งชี้ว่าสินทรัพย์ดังกล่าวอาจด้อยค่า บริษัทฯ และบริษัทย่อยรับรู้ขาดทุนจากการด้อยค่าเมื่อมูลค่าที่คาดว่าจะได้รับคืนของสินทรัพย์มีมูลค่าต่ำกว่ามูลค่าตามบัญชีของสินทรัพย์นั้น ทั้งนี้มูลค่าที่คาดว่าจะได้รับคืนหมายถึงมูลค่ายุติธรรมหักต้นทุนในการขายของสินทรัพย์หรือมูลค่าจากการใช้สินทรัพย์แล้วแต่ราคาใดจะสูงกว่า ในการประเมินมูลค่าจากการใช้สินทรัพย์ บริษัทฯ และบริษัทย่อยประมาณการกระแสเงินสดในอนาคตที่กิจการคาดว่าจะได้รับจากสินทรัพย์และคำนวณคิดลดเป็นมูลค่าปัจจุบันโดยใช้อัตราคิดลดก่อนภาษีที่สะท้อนถึงการประเมินความเสี่ยงในสภาพตลาดปัจจุบันของเงินสดตามระยะเวลาและความเสี่ยงซึ่งเป็นลักษณะเฉพาะของสินทรัพย์ที่กำลังพิจารณาอยู่ ในการประเมินมูลค่ายุติธรรมหักต้นทุนในการขาย บริษัทฯ และบริษัทย่อยใช้แบบจำลองการประเมินมูลค่าที่ดีที่สุดซึ่งเหมาะสมกับสินทรัพย์ ซึ่งสะท้อนถึงจำนวนเงินที่กิจการสามารถจะได้ออกจากการจำหน่ายสินทรัพย์หักด้วยต้นทุนในการจำหน่าย โดยการจำหน่ายนั้นผู้ซื้อและผู้ขายมีความรอบรู้และเต็มใจในการแลกเปลี่ยนและสามารถต่อรองราคากันได้อย่างเป็นอิสระในลักษณะของผู้ที่ไม่มีความเกี่ยวข้องกัน

บริษัทฯ และบริษัทย่อยจะรับรู้รายการขาดทุนจากการด้อยค่าในงบกำไรขาดทุน

### 5.12 พลประโยชน์พนักงาน

#### ผลประโยชน์ระยะสั้นของพนักงาน

บริษัทฯ และบริษัทย่อยรับรู้ เงินเดือน ค่าจ้าง โบนัส และเงินสมทบกองทุนประกันสังคมเป็นค่าใช้จ่ายเมื่อเกิดรายการ

#### ผลประโยชน์หลังออกจากงานของพนักงาน

##### โครงการสมทบเงิน

บริษัทฯ บริษัทย่อย และพนักงานได้ร่วมกันจัดตั้งกองทุนสำรองเลี้ยงชีพ ซึ่งประกอบด้วยเงินที่พนักงานจ่ายสะสมและเงินที่บริษัทฯ และบริษัทย่อยจ่ายสมทบให้เป็นรายเดือน สินทรัพย์ของกองทุนสำรองเลี้ยงชีพได้แยกออกจากสินทรัพย์ของบริษัทฯ และบริษัทย่อย เงินที่บริษัทฯ และบริษัทย่อยจ่ายสมทบกองทุนสำรองเลี้ยงชีพบันทึกเป็นค่าใช้จ่ายในปีที่เกิดรายการ

##### โครงการผลประโยชน์หลังออกจากงาน

บริษัทฯ และบริษัทย่อยมีภาระสำหรับเงินชดเชยที่ต้องจ่ายให้แก่พนักงานเมื่อออกจากงานตามกฎหมายแรงงาน และตามโครงการผลตอบแทนพนักงานอื่นๆ ซึ่งบริษัทฯ และบริษัทย่อยถือว่าเงินชดเชยดังกล่าวเป็นโครงการผลประโยชน์หลังออกจากงานสำหรับพนักงาน

บริษัทฯ และบริษัทย่อยคำนวณหนี้สินตามโครงการผลประโยชน์หลังออกจากงานของพนักงาน โดยใช้วิธีคิดลดแต่ละหน่วยที่ประมาณการไว้ (Projected Unit Credit Method) โดยผู้เชี่ยวชาญอิสระได้ทำการประเมินภาวะผูกพันดังกล่าวตามหลักคณิตศาสตร์ประกันภัย

ในการปฏิบัติตามมาตรฐานการบัญชี ฉบับที่ 19 เรื่อง ผลประโยชน์ของพนักงาน เป็นครั้งแรก บริษัทฯ และบริษัทย่อยเลือกรับรู้หนี้สินในช่วงการเปลี่ยนแปลงที่มากกว่าหนี้สินที่รับรู้ ณ วันเดียวกันตามนโยบายการบัญชีเดิมโดยบันทึกเป็นค่าใช้จ่ายตามวิธีเส้นตรงภายในระยะเวลา 5 ปีนับจากวันที่นำมาตราฐานการบัญชีนี้มาถือปฏิบัติ

### 5.13 ประมาณการหนี้สิน

บริษัทฯ และบริษัทย่อยจะบันทึกประมาณการหนี้สินไว้ในบัญชีเมื่อภาวะผูกพันซึ่งเป็นผลมาจากเหตุการณ์ในอดีตได้เกิดขึ้นแล้ว และมีความเป็นไปได้ค่อนข้างแน่นอนว่าบริษัทฯ และบริษัทย่อยจะเสียทรัพยากรเชิงเศรษฐกิจไปเพื่อปลดปล่อยภาวะผูกพันนั้น และบริษัทฯ และบริษัทย่อยสามารถประมาณมูลค่าภาวะผูกพันนั้นได้อย่างน่าเชื่อถือ

### 5.14 ภาษีเงินได้

บริษัทฯ และบริษัทย่อยบันทึกภาษีเงินได้ตามจำนวนที่คาดว่าจะจ่ายให้กับหน่วยงานจัดเก็บภาษีของรัฐโดยคำนวณจากกำไรทางภาษีตามหลักเกณฑ์ที่กำหนดในกฎหมายภาษีอากร

### 5.15 ตราสารอนุพันธ์

#### สัญญาซื้อขายเงินตราต่างประเทศล่วงหน้า

บริษัทฯ และบริษัทย่อยได้เข้าทำสัญญาซื้อ/ขายเงินตราต่างประเทศล่วงหน้าเพื่อลดความเสี่ยงจากความผันผวนของอัตราแลกเปลี่ยน บริษัทฯ และบริษัทย่อยได้บันทึกสัญญาซื้อ/ขายเงินตราต่างประเทศล่วงหน้าดังกล่าวให้เป็นไปตามมูลค่ายุติธรรม การเปลี่ยนแปลงในมูลค่ายุติธรรมของเครื่องมือป้องกันความเสี่ยงดังกล่าวรับรู้ในงบกำไรขาดทุน

## 6. การใช้ดุลยพินิจและประมาณการทางบัญชีที่สำคัญ

ในการจัดทำงบการเงินตามมาตรฐานการบัญชีที่รับรองทั่วไป ฝ่ายบริหารจำเป็นต้องใช้ดุลยพินิจและการประมาณการในเรื่องที่มีความไม่แน่นอนเสมอ การใช้ดุลยพินิจและการประมาณการดังกล่าวนี้ส่งผลกระทบต่อจำนวนเงินที่แสดงในงบการเงินและต่อข้อมูลที่แสดงในหมายเหตุประกอบงบการเงิน ผลที่เกิดขึ้นจริงอาจแตกต่างไปจากจำนวนที่ประมาณการไว้ การใช้ดุลยพินิจและการประมาณการที่สำคัญมีดังนี้

#### สัญญาเช่า

ในการพิจารณาประเภทของสัญญาเช่าว่าเป็นสัญญาเช่าดำเนินงานหรือสัญญาเช่าทางการเงิน ฝ่ายบริหารได้ใช้ดุลยพินิจในการประเมินเงื่อนไขและรายละเอียดของสัญญาเพื่อพิจารณาว่าบริษัทฯ และบริษัทย่อยได้โอนหรือรับโอนความเสี่ยงและผลประโยชน์ในสินทรัพย์ที่เช่าดังกล่าวแล้วหรือไม่

#### ค่าเพื่อหนี้สงสัยจะสูญของลูกหนี้

ในการประมาณค่าเพื่อหนี้สงสัยจะสูญของลูกหนี้ ฝ่ายบริหารจำเป็นต้องใช้ดุลยพินิจในการประมาณการผลขาดทุนที่คาดว่าจะเกิดขึ้นจากลูกหนี้แต่ละราย โดยคำนึงถึงประสบการณ์การเก็บเงินในอดีต อายุของหนี้ที่ค้างค้างและสภาวะเศรษฐกิจที่เป็นอยู่ในขณะนั้น เป็นต้น

#### ค่าเพื่อการลดลงของมูลค่าสินค้าคงเหลือ

ในการประมาณค่าเพื่อการลดลงของมูลค่าสินค้าคงเหลือ ฝ่ายบริหารได้ใช้ดุลยพินิจในการประมาณมูลค่าสุทธิที่จะได้รับของสินค้าคงเหลือ โดยจำนวนเงินที่คาดว่าจะได้รับจากสินค้าคงเหลือพิจารณาจากประมาณการราคาขายซึ่งอิงกับเหตุการณ์ที่เกิดขึ้นภายหลังรอบระยะเวลารายงานและประมาณการต้นทุนและค่าใช้จ่ายที่เกี่ยวข้อง หรือประมาณการต้นทุนเปลี่ยนแทนของวัตถุดิบ

#### ค่าเพื่อการด้อยค่าของเงินลงทุน

บริษัทฯ และบริษัทย่อยจะตั้งค่าเพื่อการด้อยค่าของเงินลงทุนเมื่อฝ่ายบริหารใช้ดุลยพินิจในการพิจารณาว่ามูลค่ายุติธรรมของเงินลงทุนดังกล่าวได้ลดลงอย่างมีสาระสำคัญและเป็นระยะเวลานานหรือเมื่อมีข้อบ่งชี้ของการด้อยค่า การที่จะสรุปว่าเงินลงทุนดังกล่าวได้ลดลงอย่างมีสาระสำคัญหรือเป็นระยะเวลานานหรือไม่นั้น จำเป็นต้องใช้ดุลยพินิจของฝ่ายบริหาร



### ที่ดิน อาคารและอุปกรณ์และค่าเสื่อมราคา

ในการคำนวณค่าเสื่อมราคาของอาคารและอุปกรณ์ ฝ่ายบริหารจำเป็นต้องทำการประมาณอายุการให้ประโยชน์และมูลค่าคงเหลือเมื่อเลิกใช้งานของอาคารและอุปกรณ์ และต้องทบทวนอายุการให้ประโยชน์และมูลค่าคงเหลือใหม่หากมีการเปลี่ยนแปลงเกิดขึ้น

นอกจากนี้ฝ่ายบริหารจำเป็นต้องสอบทานการต่ออายุค่าของที่ดิน อาคารและอุปกรณ์ในแต่ละช่วงเวลาและบันทึกขาดทุนจากการต่ออายุค่า หากคาดว่ามูลค่าที่คาดว่าจะได้รับคืนต่ำกว่ามูลค่าตามบัญชีของสินทรัพย์นั้น ในการนี้ฝ่ายบริหารจำเป็นต้องใช้ดุลยพินิจที่เกี่ยวข้องกับการคาดการณ์รายได้และค่าใช้จ่ายในอนาคตซึ่งเกี่ยวข้องกับสินทรัพย์นั้น

### ผลประโยชน์หลังออกงานของพนักงานตามโครงการผลประโยชน์

หนี้สินตามโครงการผลประโยชน์หลังออกงานของพนักงานประมาณขึ้นตามหลักคณิตศาสตร์ประกันภัย ซึ่งต้องอาศัยข้อสมมติฐานต่างๆ ในการประมาณการนั้น เช่น อัตราคิดลด อัตราการขึ้นเงินเดือนในอนาคต อัตราภาวะ และอัตราการเปลี่ยนแปลงในจำนวนพนักงาน เป็นต้น

## 7. เงินสดและรายการเทียบเท่าเงินสด

(หน่วย : พันบาท)

	งบการเงินรวม		งบการเงินเฉพาะกิจการ	
	2554	2553	2554	2553
เงินสด	1,293	1,283	650	600
เงินฝากธนาคาร	707,064	851,086	427,361	206,776
ตัวแลกเปลี่ยน	660,000	320,000	100,000	300,000
รวม	1,368,357	1,172,369	528,011	507,376

ณ วันที่ 31 ธันวาคม 2554 เงินฝากออมทรัพย์ เงินฝากประจำ และตัวแลกเปลี่ยนมีอัตราดอกเบี้ยระหว่างร้อยละ 0.05 ถึง 3.70 ต่อปี (2553 : ร้อยละ 0.05 ถึง 1.60 ต่อปี)

## 8. รายการธุรกิจกับกิจการที่เกี่ยวข้องกัน

ในระหว่างปี บริษัทฯ และบริษัทย่อยมีรายการธุรกิจที่สำคัญกับบุคคลหรือกิจการที่เกี่ยวข้องกัน รายการธุรกิจดังกล่าวเป็นไปตามเงื่อนไขทางการค้าและเกณฑ์ตามที่ตกลงกันระหว่างบริษัทฯ บริษัทย่อยและบุคคลหรือกิจการที่เกี่ยวข้องกันเหล่านั้น ซึ่งเป็นไปตามปกติธุรกิจ โดยสามารถสรุปได้ดังนี้

(หน่วย : ล้านบาท)

	งบการเงินรวม		งบการเงินเฉพาะกิจการ		นโยบายการกำหนดราคา
	2554	2553	2554	2553	
รายการธุรกิจกับบริษัทย่อย (ตัดออกจากงบการเงินรวมแล้ว)					
ขายสินค้า	-	-	78	98	ราคาตลาด
ขายวัตถุดิบ	-	-	3	7	ราคาทุนบวกกำไรส่วนเพิ่ม
รายได้ค่าบริการหลอมวัตถุดิบ	-	-	17	24	ราคาตลาด
ซื้อสินค้า	-	-	16	36	ราคาตลาด
ซื้อวัตถุดิบ	-	-	-	53	ราคาตลาด
รายได้ค่าธรรมเนียมการจัดการ	-	-	41	41	ราคาตามสัญญา
รายได้ค่าบริการ	-	-	9	8	ราคาตามสัญญา
รายได้ค่าเช่า	-	-	6	5	ราคาตามสัญญา
รายได้ค่าไฟฟ้า	-	-	4	5	ราคาทุน
เงินปันผลรับ	-	-	76	57	อัตราตามที่ประกาศจ่าย

(หน่วย : ล้านบาท)

	งบการเงินรวม		งบการเงินเฉพาะกิจการ		นโยบายการกำหนดราคา
	2554	2553	2554	2553	
<u>รายการธุรกิจกับกิจการที่เกี่ยวข้องกัน</u>					
ขายสินค้า	130	124	130	124	ราคาตลาด
ซื้อวัตถุดิบ	214	439	144	-	ราคาตลาด
ค่าบริการหลอมวัตถุดิบ	35	37	35	37	ราคาตลาด
ค่าธรรมเนียมการจัดการ	7	6	2	1	ราคาตามสัญญา
เงินปันผลรับ	3	3	3	3	อัตราตามที่ประกาศจ่าย
ดอกเบี้ยรับ	1	-	-	-	อัตราร้อยละ 4.5 ต่อปี
ค่าบริการ	1	-	-	-	ราคาตามสัญญา

ยอดคงค้างระหว่างบริษัทฯ บริษัทย่อยและบริษัทที่เกี่ยวข้องกัน ณ วันที่ 31 ธันวาคม 2554 และ 2553 มีรายละเอียดดังนี้

(หน่วย : พันบาท)

	งบการเงินรวม		งบการเงินเฉพาะกิจการ	
	2554	2553	2554	2553
<u>ลูกหนี้การค้าและลูกหนี้อื่น - กิจการที่เกี่ยวข้องกัน</u>				
<u>(หมายเหตุ 9)</u>				
บริษัทย่อย	-	-	25,391	88,422
บริษัทที่เกี่ยวข้องกัน (เป็นผู้ถือหุ้น หรือมีผู้ถือหุ้นร่วมกัน หรือมีกรรมการร่วมกัน)	37,371	101,025	37,371	100,634
รวมลูกหนี้การค้าและลูกหนี้อื่น - กิจการที่เกี่ยวข้องกัน	37,371	101,025	62,762	189,056
<u>เจ้าหนี้การค้าและเจ้าหนี้อื่น - กิจการที่เกี่ยวข้องกัน</u>				
<u>(หมายเหตุ 17)</u>				
บริษัทย่อย	-	-	-	56,857
บริษัทที่เกี่ยวข้องกัน (เป็นผู้ถือหุ้นทางอ้อมของบริษัทฯ หรือเป็นผู้ถือหุ้นของบริษัทย่อย หรือมีบริษัทฯ เป็นผู้ถือหุ้น)	10,727	11,565	2,428	3,746
รวมเจ้าหนี้การค้าและเจ้าหนี้อื่น - กิจการที่เกี่ยวข้องกัน	10,727	11,565	2,428	60,603

**เงินให้กู้ยืมระยะยาวแก่บริษัทย่อย**

ยอดคงค้างของเงินให้กู้ยืมระยะยาวแก่บริษัทย่อย ณ วันที่ 31 ธันวาคม 2554 และ 2553 และการเคลื่อนไหวของเงินให้กู้ยืมดังกล่าว มีรายละเอียดดังนี้

(หน่วย : พันบาท)

งบการเงินเฉพาะกิจการ

เงินให้กู้ยืม	ยอดคงเหลือ ณ วันที่ 31 ธันวาคม 2553	เพิ่มขึ้น ระหว่างปี	ลดลง ระหว่างปี	ยอดคงเหลือ ณ วันที่ 31 ธันวาคม 2554
	บริษัท ซีทีดับบลิว เมต้า จำกัด			
เงินต้น	540,939	-	-	540,939
บวก: ดอกเบี้ยค้างรับ	96,174	-	-	96,174
รวม	637,113			637,113
หัก: ค่าเผื่อนี้สงสัยจะสูญ	(622,759)	-	-	(622,759)
รวม	14,354	-	-	14,354

เงินให้กู้ยืมระยะยาวแก่บริษัทย่อยเป็นเงินกู้ยืมในรูปตัวสัญญาใช้เงิน ชนิดจ่ายคืนเมื่อทวงถาม คิดดอกเบี้ยตามอัตราดอกเบี้ยเงินฝากประจำ 12 เดือน ของธนาคารพาณิชย์แห่งหนึ่ง โดยในปี 2549 บริษัทฯ ได้หยุดรับรู้รายได้ดอกเบี้ยในบัญชีเนื่องจากมีความไม่แน่นอนที่จะได้รับคืน และบริษัทฯ ได้พิจารณาตั้งค่าเผื่อนี้สงสัยจะสูญเพื่อแสดงรายการเงินให้กู้ยืมระยะยาวดังกล่าวตามมูลค่าที่คาดว่าจะได้รับคืน (จำนวนดอกเบี้ยค้างรับตามสัญญาทั้งหมดที่ไม่ได้บันทึกบัญชีมีจำนวนเงินรวมประมาณ 67 ล้านบาท สำหรับปีสิ้นสุดวันที่ 31 ธันวาคม 2554 และ 2553 จำนวน 12 ล้านบาท และ 4 ล้านบาท ตามลำดับ)

**เงินกู้ยืมระยะสั้นจากบริษัทที่เกี่ยวข้องกัน**

ยอดคงค้างของเงินกู้ยืมระยะสั้นจากบริษัทที่เกี่ยวข้องกัน ณ วันที่ 31 ธันวาคม 2554 และ 2553 และการเคลื่อนไหวของเงินกู้ยืมดังกล่าวมีรายละเอียดดังนี้

(หน่วย : พันบาท)

งบการเงินรวม

เงินกู้ยืม	ลักษณะความสัมพันธ์	ยอดคงเหลือ ณ วันที่ 31 ธันวาคม 2553	เพิ่มขึ้น ระหว่างปี	ลดลง ระหว่างปี	ขาดทุนที่ยังไม่เกิดขึ้นจริงจากการแปลงค่าอัตราแลกเปลี่ยน	ยอดคงเหลือ ณ วันที่ 31 ธันวาคม 2554
		บริษัท มูน วิว เวนเจอร์ส จำกัด				ผู้ถือหุ้นทางอ้อม
บริษัท ไทโรเงิน อินเวสเมนท์ โฮลดิ้ง จำกัด	ผู้ถือหุ้น	116,025	-	(116,025)	-	-
รวม		121,924	-	(116,025)	299	6,198

เงินกู้ยืมระยะสั้นของบริษัทย่อยเป็นการกู้ยืมจากบริษัทที่เกี่ยวข้องกันในต่างประเทศโดยไม่มีการคิดดอกเบี้ยระหว่างกัน

### ค่าตอบแทนกรรมการและผู้บริหาร

ในระหว่างปีสิ้นสุดวันที่ 31 ธันวาคม 2554 และ 2553 บริษัทฯ และบริษัทย่อยมีค่าใช้จ่ายผลประโยชน์พนักงานที่ให้แก่กรรมการและผู้บริหาร ดังต่อไปนี้

(หน่วย : พันบาท)

	งบการเงินรวม		งบการเงินเฉพาะกิจการ	
	2554	2553	2554	2553
ผลประโยชน์ระยะสั้น	61,210	91,069	33,909	52,998
ผลประโยชน์หลังออกจากราชการ	7,867	1,262	5,866	858
รวม	69,077	92,331	39,775	53,856

### ภาวะค้าประกันกับกิจการที่เกี่ยวข้องกัน

บริษัทฯ และบริษัทย่อยมีภาวะจากการค้าประกันให้กับกิจการที่เกี่ยวข้องกันตามที่กล่าวไว้ในหมายเหตุประกอบงบการเงินข้อ 27.3

## 9. ลูกหนี้การค้าและลูกหนี้อื่น

(หน่วย : พันบาท)

	งบการเงินรวม		งบการเงินเฉพาะกิจการ	
	2554	2553	2554	2553
<b>ลูกหนี้การค้า</b>				
อายุหนี้คงค้างนับจากวันที่ถึงกำหนดชำระ				
ยังไม่ถึงกำหนดชำระ	1,368,279	1,893,115	822,085	1,019,634
ค้างชำระ				
ไม่เกิน 3 เดือน	279,516	542,592	127,692	66,266
3 - 6 เดือน	48,023	53,585	18,959	32,716
6 - 12 เดือน	29,088	7,841	22,369	-
มากกว่า 12 เดือน	142,270	276,146	12,817	14,292
รวม	1,867,176	2,773,279	1,003,922	1,132,908
หัก: ค่าเผื่อหนี้สงสัยจะสูญ	(58,124)	(118,952)	(8,325)	(11,535)
รวมลูกหนี้การค้า - สุทธิ	1,809,052	2,654,327	995,597	1,121,373
<b>ลูกหนี้อื่น</b>				
ลูกหนี้อื่น - บริษัทย่อย	-	-	5,195	5,299
รวมลูกหนี้อื่น	-	-	5,195	5,299
รวมลูกหนี้การค้าและลูกหนี้อื่น - สุทธิ	1,809,052	2,654,327	1,000,792	1,126,672

ยอดคงค้างของลูกหนี้การค้ารวมยอดลูกหนี้การค้าจากบริษัทที่เกี่ยวข้องกันจำนวน 37 ล้านบาท (2553 : 101 ล้านบาท) (เฉพาะของบริษัทฯ จำนวน 37 ล้านบาท (2553 : 101 ล้านบาท)) ซึ่งยอดลูกหนี้การค้าดังกล่าวมีอายุหนี้คงค้างนับจากวันที่ถึงกำหนดชำระไม่เกิน 6 เดือน

ในระหว่างปี 2554 และ 2553 บริษัทฯ และบริษัทย่อยได้ตัดจำหน่ายลูกหนี้เป็นหนี้สูญและกลับรายการค่าเผื่อหนี้สงสัยจะสูญที่เกี่ยวข้องจำนวน 5 ล้านบาท และ 8 ล้านบาทตามลำดับ (2554 : เฉพาะของบริษัทฯ จำนวน 3 ล้านบาท)

## 10. สินค้าคงเหลือ

(หน่วย : พันบาท)

	งบการเงินรวม					
	ราคาทุน		รายการปรับลดเป็นมูลค่าสุทธิที่จะได้รับ		สินค้าคงเหลือ - สุทธิ	
	2554	2553	2554	2553	2554	2553
สินค้าสำเร็จรูป	566,012	448,061	(42,853)	(15,115)	523,159	432,946
งานระหว่างทำ	341,099	319,468	(56,716)	(5,531)	284,383	313,938
วัตถุดิบและวัสดุโรงงาน	714,130	553,273	(88,782)	(12,923)	625,348	540,350
สินค้าระหว่างทาง	63,259	200,948	(851)	-	62,408	200,948
รวม	1,684,500	1,521,750	(189,202)	(33,569)	1,495,298	1,488,182

(หน่วย : พันบาท)

	งบการเงินเฉพาะกิจการ					
	ราคาทุน		รายการปรับลดเป็นมูลค่าสุทธิที่จะได้รับ		สินค้าคงเหลือ - สุทธิ	
	2554	2553	2554	2553	2554	2553
สินค้าสำเร็จรูป	392,739	260,578	(25,594)	(12,443)	367,145	248,135
งานระหว่างทำ	204,846	172,788	(12,300)	(1,605)	192,546	171,183
วัตถุดิบและวัสดุโรงงาน	150,136	224,717	(6,008)	(6,057)	144,128	218,660
สินค้าระหว่างทาง	6,535	127,482	-	-	6,535	127,482
รวม	754,256	785,565	(43,902)	(20,105)	710,354	765,460

## 11. เงินลงทุนในบริษัทย่อย

เงินลงทุนในบริษัทย่อยตามที่แสดงอยู่ในงบการเงินเฉพาะกิจการ มีรายละเอียดดังต่อไปนี้

(หน่วย : พันบาท)

บริษัท	ทุนเรียกชำระแล้ว		ราคาทุน		เงินปันผลที่บริษัทฯ รับระหว่างปี	
	2554	2553	2554	2553	2554	2553
บริษัท สยามไฟเบอร์ อีพติคส์ จำกัด	240,000	240,000	144,000	144,000	-	-
บริษัท สยาม แปซิฟิก อีเล็กทริก ไวร์ แอนด์ เคเบิล จำกัด	670,000	670,000	1,067,703	1,067,703	75,710	56,950
บริษัท เชียงไฮ้ ยะหยาง อีเล็กทริก จำกัด	7,049	7,049	41,110	41,110	-	-
	พันธะสัญญา สหรัฐฯ	พันธะสัญญา สหรัฐฯ				
บริษัท ซีทีดับบลิว เบต้า จำกัด	100	100	100	100	-	-
รวม			1,252,913	1,252,913	75,710	56,950
หัก ค่าเผื่อการด้อยค่าของเงินลงทุน			(48,163)	(48,163)		
รวมเงินลงทุนในบริษัทย่อย - สุทธิ			1,204,750	1,204,750		

## 12. เงินลงทุนในบริษัทร่วม

### 12.1 รายละเอียดของบริษัทร่วม

(หน่วย : พันบาท)

บริษัท	ลักษณะธุรกิจ	จัดตั้งขึ้น ในประเทศ	งบการเงินรวม					
			สัดส่วนเงินลงทุน		ราคาทุน		มูลค่าตามบัญชี ตามวิธีส่วนได้เสีย	
			2554 ร้อยละ	2553 ร้อยละ	2554	2553	2554	2553
บริษัท ลีอ็กซ์เลย์ แปซิฟิค จำกัด	ให้บริการด้าน โทรคมนาคม	ไทย	25	25	379,246	379,246	105,151	105,151
รวม					379,246	379,246	105,151	105,151
หัก: ค่าเผื่อการด้อยค่าของเงินลงทุน							(91,185)	(91,185)
รวมเงินลงทุนในบริษัทร่วม - สุทธิ							13,966	13,966

### 12.2 ส่วนแบ่งขาดทุนและเงินปันผลรับ

ในระหว่างปีบริษัทฯ รับรู้ส่วนแบ่งขาดทุนจากการลงทุนในบริษัทร่วมในงบการเงินรวมและรับรู้เงินปันผลรับจากบริษัทร่วมดังกล่าวในงบการเงินเฉพาะกิจการดังนี้

(หน่วย : พันบาท)

บริษัท	งบการเงินรวม		งบการเงินเฉพาะกิจการ	
	ส่วนแบ่งขาดทุนจากเงินลงทุน ในบริษัทร่วมในระหว่างปี		เงินปันผลที่บริษัทฯ รับระหว่างปี	
	2554	2553	2554	2553
บริษัท ลีอ็กซ์เลย์ แปซิฟิค จำกัด	-	8,372	-	-
รวม	-	8,372	-	-

### 12.3 ข้อมูลทางการเงินของบริษัทร่วม

ข้อมูลทางการเงินตามที่แสดงอยู่ในงบการเงินของบริษัทร่วมโดยสรุปมีดังนี้

(หน่วย : ล้านบาท)

บริษัท	ทุนเรียกชำระ ณ วันที่		สินทรัพย์รวม ณ วันที่		หนี้สินรวม ณ วันที่		รายได้รวมสำหรับปี สิ้นสุดวันที่		ขาดทุนสำหรับปี สิ้นสุดวันที่	
	31 ธันวาคม		31 ธันวาคม		31 ธันวาคม		31 ธันวาคม		31 ธันวาคม	
	2554	2553	2554	2553	2554	2553	2554	2553	2554	2553
บริษัท ลีอ็กซ์เลย์ แปซิฟิค จำกัด	700	700	414	438	33	18	92	30	(37)	(42)

เงินลงทุนในบริษัทร่วม ซึ่งรวมอยู่ในงบการเงินนี้ถูกคำนวณขึ้นจากงบการเงินที่ตรวจสอบโดยผู้สอบบัญชีอื่นแล้ว บริษัทร่วมนี้มีการลงทุนส่วนใหญ่ผ่านบริษัทย่อยที่ตั้งอยู่ในประเทศสาธารณรัฐประชาธิปไตยประชาชนเกาหลีที่มีความผันผวนทางการเมืองและบันทึกเงินลงทุนในบริษัทย่อยตามวิธีราคาทุน ในระหว่างปี 2553 ได้เกิดเหตุการณ์ความไม่สงบในคาบสมุทรเกาหลี ประกอบกับผู้ถือหุ้นรายหนึ่งของบริษัทร่วมได้เสนอขายหุ้นให้แก่ผู้ซื้อซึ่งหากใช้ราคาเสนอขายดังกล่าวเป็นราคาอ้างอิงและนำมาเปรียบเทียบกับมูลค่าตามบัญชีของเงินลงทุนในบริษัทร่วมจะพบว่าราคาอ้างอิงดังกล่าวต่ำกว่ามูลค่าตามบัญชีจึงทำให้ผู้บริหารของบริษัทฯ ตัดสินใจบันทึกค่าเผื่อการด้อยค่าของเงินลงทุนเป็นจำนวนเงินประมาณ 91 ล้านบาทไว้ในบัญชีค่าเผื่อการด้อยค่าของเงินลงทุนในบริษัทร่วมในงบการเงินรวม และบันทึกเป็นค่าเผื่อหนี้สงสัยจะสูญของเงินให้กู้ยืมระยะยาวแก่บริษัทย่อยในงบการเงินเฉพาะกิจการ ค่าเผื่อการด้อยค่าดังกล่าวคำนวณขึ้นจากประมาณการกระแสเงินสดที่จัดทำโดยฝ่ายบริหารของบริษัทฯ

### 13. เงินลงทุนระยะยาวอื่น

(หน่วย : พันบาท)

	งบการเงินรวม		งบการเงินเฉพาะกิจการ	
	2554	2553	2554	2553
13.1 เงินลงทุนทั่วไป				
บริษัท ไทยเมทัลโปรดิวเซอร์ จำกัด	22,500	22,500	22,500	22,500
บริษัท เอช.อาร์.ซิลิโคนอิเล็กทรอนิกส์ จำกัด	1,359	1,359	1,359	1,359
บริษัท บี.ไอ.พี. เอ็นจิเนียริ่งแอนด์คอนสตรัคชั่น จำกัด	221	221	221	221
หัก ค่าเผื่อการด้อยค่าของเงินลงทุน	(1,580)	(1,580)	(1,580)	(1,580)
เงินลงทุนทั่วไป - สุทธิ	22,500	22,500	22,500	22,500
13.2 เงินลงทุนในหลักทรัพย์เพื่อขาย				
บริษัท ทีทีแอนด์ที จำกัด (มหาชน)	-	13,824	-	-
หัก ค่าเผื่อการด้อยค่าของเงินลงทุน	-	(11,046)	-	-
เงินลงทุนในหลักทรัพย์เพื่อขาย - สุทธิ	-	2,778	-	-
รวมเงินลงทุนระยะยาวอื่น - สุทธิ	22,500	25,278	22,500	22,500

ในระหว่างปี 2554 บริษัทฯ ได้รับเงินปันผลจากเงินลงทุนระยะยาวเป็นจำนวนเงิน 3 ล้านบาท (2553: 3 ล้านบาท)

ในระหว่างปี 2553 บริษัทฯ ย่อยได้บันทึกค่าเผื่อการด้อยค่าของเงินลงทุนในบริษัท ทีทีแอนด์ที จำกัด (มหาชน) เป็นจำนวนเงิน 11 ล้านบาท เนื่องจากมูลค่ายุติธรรมของเงินลงทุนดังกล่าวได้ลดลงอย่างมีสาระสำคัญและเป็นระยะเวลานาน ซึ่งผู้บริหารพิจารณาแล้ว และเห็นว่าเป็นข้อบ่งชี้ประการหนึ่งว่าหลักทรัพย์ดังกล่าวเกิดการด้อยค่า บริษัทฯ ย่อยใช้มูลค่ายุติธรรมของหุ้นของบริษัทดังกล่าว ณ วันที่ 30 ธันวาคม 2553 เป็นเกณฑ์ในการบันทึกรายการในระหว่างปีปัจจุบัน บริษัทฯ ย่อยขายเงินลงทุนดังกล่าวซึ่งมีมูลค่าตามบัญชี 3 ล้านบาท และรับรู้ขาดทุนจากการขายจำนวน 2 ล้านบาทในงบกำไรขาดทุน

### 14. อสังหาริมทรัพย์เพื่อการลงทุน

มูลค่าตามบัญชีของอสังหาริมทรัพย์เพื่อการลงทุน ณ วันที่ 31 ธันวาคม 2554 และ 2553 แสดงได้ดังนี้

(หน่วย : พันบาท)

	งบการเงินรวม			งบการเงินเฉพาะกิจการ		
	ที่ดินที่ไม่ได้ ใช้ในการ ดำเนินงาน	อาคาร สำนักงาน ให้เช่า	รวม	ที่ดินที่ไม่ได้ ใช้ในการ ดำเนินงาน	อาคาร สำนักงาน ให้เช่า	รวม
ณ วันที่ 31 ธันวาคม 2554:						
ราคาทุน	19,068	11,363	30,431	19,068	-	19,068
หัก ค่าเสื่อมราคาสะสม	-	(3,531)	(3,531)	-	-	-
หัก ค่าเผื่อการด้อยค่า	(2,667)	-	(2,667)	(2,667)	-	(2,667)
มูลค่าตามบัญชี - สุทธิ	16,401	7,832	24,233	16,401	-	16,401
ณ วันที่ 31 ธันวาคม 2553:						
ราคาทุน	19,068	11,363	30,431	19,068	-	19,068
หัก ค่าเสื่อมราคาสะสม	-	(2,963)	(2,963)	-	-	-
หัก ค่าเผื่อการด้อยค่า	(2,667)	-	(2,667)	(2,667)	-	(2,667)
มูลค่าตามบัญชี - สุทธิ	16,401	8,400	24,801	16,401	-	16,401

การกระทบบยอดมูลค่าตามบัญชีของอสังหาริมทรัพย์เพื่อการลงทุนสำหรับปี 2554 และ 2553 แสดงได้ดังนี้

(หน่วย : พันบาท)

	งบการเงินรวม		งบการเงินเฉพาะกิจการ	
	2554	2553	2554	2553
มูลค่าตามบัญชีต้นปี	24,801	25,369	16,401	16,401
ค่าเสื่อมราคา (รวมอยู่ในค่าใช้จ่ายในการบริหาร)	(568)	(568)	-	-
มูลค่าตามบัญชีปลายปี	24,233	24,801	16,401	16,401

มูลค่ายุติธรรมของอสังหาริมทรัพย์เพื่อการลงทุน ณ วันที่ 31 ธันวาคม 2554 และ 2553 แสดงได้ดังนี้

(หน่วย : พันบาท)

	งบการเงินรวม		งบการเงินเฉพาะกิจการ	
	2554	2553	2554	2553
ที่ดินที่ไม่ได้ใช้ในการดำเนินงาน	216,507	216,507	216,507	216,507
อาคารสำนักงานให้เช่า	19,590	19,590	-	-

มูลค่ายุติธรรมประเมินโดยบริษัทฯ และบริษัทย่อยโดยใช้เกณฑ์ราคาประเมินของกรมธนารักษ์

## 15. ที่ดิน อาคารและอุปกรณ์

(หน่วย : พันบาท)

	งบการเงินรวม						
	ที่ดิน	อาคาร สิ่งปลูกสร้าง และ สิ่งปรับปรุง อาคาร	เครื่องจักร และ อุปกรณ์	เครื่อง ตกแต่ง และ เครื่องใช้ สำนักงาน	ยานพาหนะ	สินทรัพย์ ระหว่าง ติดตั้งและ ก่อสร้าง	รวม
<b>ราคาทุน</b>							
ณ วันที่ 1 มกราคม 2553	202,364	1,003,297	3,541,443	103,767	69,908	17,980	4,938,759
ซื้อเพิ่ม	-	1,629	10,565	4,435	21,539	15,129	53,297
จำหน่าย	-	-	(7,568)	(2,993)	(10,747)	(428)	(21,736)
โอน	-	95	27,553	242	83	(27,973)	-
ผลต่างจากการแปลงค่าบการเงิน	-	(4,374)	(10,489)	(146)	(267)	(32)	(15,308)
ณ วันที่ 31 ธันวาคม 2553	202,364	1,000,647	3,561,504	105,305	80,516	4,676	4,955,012
ซื้อเพิ่ม	-	1,050	11,146	4,843	1,503	44,417	62,959
จำหน่าย	-	(12)	(18,851)	(5,818)	(3,576)	-	(28,257)
โอน	-	14,593	13,122	3,936	3,150	(34,801)	-
ผลต่างจากการแปลงค่าบการเงิน	-	6,203	14,904	215	378	-	21,700
ณ วันที่ 31 ธันวาคม 2554	202,364	1,022,481	3,581,825	108,481	81,971	14,292	5,011,414





(หน่วย : พันบาท)

## งบการเงินเฉพาะกิจการ

	ที่ดิน	อาคาร สิ่งปลูกสร้าง และ สิ่งปรับปรุง อาคาร	เครื่องจักร และ อุปกรณ์	เครื่อง ตกแต่ง และ เครื่องใช้ สำนักงาน	ยานพาหนะ	สินทรัพย์ ระหว่าง ติดตั้งและ ก่อสร้าง	รวม
<b>ราคาทุน</b>							
ณ วันที่ 1 มกราคม 2553	149,013	497,632	1,674,496	59,789	35,091	16,120	2,432,141
ซื้อเพิ่ม	-	250	2,422	2,753	21,507	8,753	35,685
จำหน่าย	-	-	(340)	(652)	(8,279)	-	(9,271)
โอน	-	-	23,513	242	83	(23,838)	-
ณ วันที่ 31 ธันวาคม 2553	149,013	497,882	1,700,091	62,132	48,402	1,035	2,458,555
ซื้อเพิ่ม	-	429	1,874	3,100	1,457	37,767	44,627
จำหน่าย	-	-	(147)	(1,792)	(3,532)	-	(5,471)
โอน	-	14,593	9,246	3,923	3,150	(30,912)	-
ณ วันที่ 31 ธันวาคม 2554	149,013	512,904	1,711,064	67,363	49,477	7,890	2,497,711
<b>ค่าเสื่อมราคาสะสม</b>							
ณ วันที่ 1 มกราคม 2553	-	(348,567)	(1,560,405)	(55,289)	(23,626)	-	(1,987,887)
ค่าเสื่อมราคาสำหรับปี	-	(24,206)	(17,503)	(1,953)	(6,592)	-	(50,254)
ค่าเสื่อมราคาสำหรับส่วนที่จำหน่าย	-	-	340	634	7,442	-	8,416
ณ วันที่ 31 ธันวาคม 2553	-	(372,773)	(1,577,568)	(56,608)	(22,776)	-	(2,029,725)
ค่าเสื่อมราคาสำหรับปี	-	(23,319)	(19,039)	(2,366)	(7,913)	-	(52,637)
ค่าเสื่อมราคาสำหรับส่วนที่จำหน่าย	-	-	144	1,777	3,532	-	5,453
ณ วันที่ 31 ธันวาคม 2554	-	(396,092)	(1,596,463)	(57,197)	(27,157)	-	(2,076,909)
<b>มูลค่าสุทธิตามบัญชี</b>							
ณ วันที่ 31 ธันวาคม 2553	149,013	125,109	122,523	5,524	25,626	1,035	428,830
ณ วันที่ 31 ธันวาคม 2554	149,013	116,812	114,601	10,166	22,320	7,890	420,802
<b>ค่าเสื่อมราคาสำหรับปี</b>							
2553 (จำนวน 43 ล้านบาท รวมอยู่ในต้นทุนการผลิต ส่วนที่เหลือรวมอยู่ในค่าใช้จ่ายในการขายและบริหาร)							50,254
2554 (จำนวน 45 ล้านบาท รวมอยู่ในต้นทุนการผลิต ส่วนที่เหลือรวมอยู่ในค่าใช้จ่ายในการขายและบริหาร)							52,637

ณ วันที่ 31 ธันวาคม 2554 และ 2553 บริษัทฯ และบริษัทย่อยมียอดคงเหลือของยานพาหนะซึ่งได้มาภายใต้สัญญาเช่าทางการเงิน โดยมีมูลค่าสุทธิตามบัญชีเป็นจำนวนเงิน 18 ล้านบาท และ 25 ล้านบาทตามลำดับ (งบการเงินเฉพาะบริษัทฯ : 17 ล้านบาท (2553 : 24 ล้านบาท))

ณ วันที่ 31 ธันวาคม 2554 และ 2553 บริษัทฯ และบริษัทย่อยมีอาคารและอุปกรณ์จำนวนหนึ่งซึ่งตัดค่าเสื่อมราคาหมดแล้ว แต่ยังคงใช้งานอยู่ มูลค่าตามบัญชีก่อนหักค่าเสื่อมราคาสะสมของสินทรัพย์ดังกล่าวมีจำนวนเงินประมาณ 3,519 ล้านบาทและ 3,081 ล้านบาทตามลำดับ (งบการเงินเฉพาะ บริษัทฯ : 1,658 ล้านบาท (2553 : 1,637 ล้านบาท))

ณ วันที่ 31 ธันวาคม 2554 บริษัทย่อยได้นำสินทรัพย์มูลค่าสุทธิตามบัญชีจำนวนประมาณ 99 ล้านบาท และ 5 ล้านเรณมินนิ (2553 : 115 ล้านบาท และ 10 ล้านเรณมินนิ) ไปค้ำประกันวงเงินสินเชื่อที่ได้รับจากธนาคารพาณิชย์

## 16. เงินกู้ยืมระยะสั้นจากสถาบันการเงิน และเจ้าหนี้ทรัสต์รีซิทส์

เงินกู้ยืมระยะสั้นจากสถาบันการเงิน มีอัตราดอกเบี้ยร้อยละ 4.7 - 6.3 ต่อปี (2553 : ร้อยละ 5.3 - 5.6 ต่อปี) และเจ้าหนี้ทรัสต์รีซิทส์ มีอัตราดอกเบี้ยร้อยละ 1.4 - 2.3 ต่อปี (2553 : ร้อยละ 1.3 - 2.9 ต่อปี) ซึ่งค้ำประกันโดยการจำนำเงินฝากประจำของบริษัทย่อยแห่งหนึ่ง และการจำนองที่ดิน อาคาร และสิทธิการเช่าที่ดิน และการจำนำเครื่องจักรของบริษัทย่อยสองแห่ง และการค้ำประกันโดยบริษัทย่อย

## 17. เจ้าหนี้การค้าและเจ้าหนี้อื่น

(หน่วย : พันบาท)

	งบการเงินรวม		งบการเงินเฉพาะกิจการ	
	2554	2553	2554	2553
เจ้าหนี้การค้า - กิจการที่เกี่ยวข้องกัน	7,708	10,182	1,887	60,252
เจ้าหนี้การค้า - กิจการที่ไม่เกี่ยวข้องกัน	225,842	527,162	89,867	216,051
เจ้าหนี้อื่น - บริษัทที่เกี่ยวข้องกัน	3,019	1,383	541	351
เจ้าหนี้อื่น	32,260	21,229	20,509	14,167
ค่าใช้จ่ายค้างจ่าย	80,219	134,958	57,194	86,419
เจ้าหนี้เงินประกันผลงาน	275	522	275	522
รวมเจ้าหนี้การค้าและเจ้าหนี้อื่น	349,323	695,436	170,273	377,762

## 18. หนี้สินอื่น - หนี้สินตามสัญญาเช่าการเงิน

(หน่วย : พันบาท)

	งบการเงินรวม		งบการเงินเฉพาะกิจการ	
	2554	2553	2554	2553
หนี้สินตามสัญญาเช่าการเงิน	11,849	19,757	11,221	18,802
หัก: ดอกเบี่ยรอกการตัดจำหน่าย	(722)	(1,784)	(681)	(1,693)
รวม	11,127	17,973	10,540	17,109
หัก: ส่วนที่ถึงกำหนดชำระภายในหนึ่งปี	(6,647)	(6,846)	(6,351)	(6,569)
หนี้สินตามสัญญาเช่าการเงิน-สุทธิจากส่วนที่ถึงกำหนดชำระภายในหนึ่งปี	4,480	11,127	4,189	10,540

บริษัทฯ และบริษัทย่อยได้ทำสัญญาเช่าการเงินกับบริษัทลีสซิ่งซึ่งเป็นบริษัทที่เกี่ยวข้องกันโดยมีกรรมกร่วมกัน เพื่อเช่ายานพาหนะใช้ในการดำเนินงานของกิจการโดยมีกำหนดการชำระค่าเช่าเป็นรายเดือน อายุของสัญญามีระยะเวลาโดยเฉลี่ยประมาณ 4 ปี

ณ วันที่ 31 ธันวาคม 2554 บริษัทฯ และบริษัทย่อยมีภาระผูกพันที่จะต้องจ่ายค่าเช่าขั้นต่ำตามสัญญาเช่าการเงินดังนี้

(หน่วย : พันบาท)

	งบการเงินรวม		งบการเงินเฉพาะกิจการ	
	ไม่เกิน 1 ปี	1 - 4 ปี	ไม่เกิน 1 ปี	1 - 4 ปี
ผลรวมของจำนวนเงินขั้นต่ำที่ต้องจ่ายทั้งสิ้น				
ตามสัญญาเช่า	7,219	4,630	6,892	4,329
ดอกเบี้ยตามสัญญาเช่าการเงินรอการตัดบัญชี	572	150	541	140

## 19. สำรองผลประโยชน์ระยะยาวของพนักงาน

จำนวนเงินสำรองผลประโยชน์ระยะยาวของพนักงานซึ่งเป็นเงินชดเชยพนักงานเมื่อออกจากงาน ณ วันที่ 31 ธันวาคม 2554 แสดงได้ดังนี้

(หน่วย : พันบาท)

	งบการเงินรวม	งบการเงินเฉพาะกิจการ
<b>ภาระผูกพันตามโครงการผลประโยชน์ต้นปี</b>	82,218	58,728
ต้นทุนบริการในปัจจุบัน	4,689	2,809
ต้นทุนดอกเบี้ย	3,220	2,246
การลดขนาดโครงการ	1,929	-
ผลประโยชน์ที่จ่ายในระหว่างปี	(6,929)	(2,398)
<b>ภาระผูกพันตามโครงการผลประโยชน์ปลายปี</b>	85,127	61,385
หนี้สินในช่วงที่เปลี่ยนแปลงที่ยังไม่รับรู้	(61,455)	(44,585)
<b>สำรองผลประโยชน์ระยะยาวของพนักงานปลายปี</b>	23,672	16,800

ค่าใช้จ่ายเกี่ยวกับผลประโยชน์ระยะยาวของพนักงานรวมอยู่ในงบกำไรขาดทุนสำหรับปีสิ้นสุดวันที่ 31 ธันวาคม 2554 จำนวน 31 ล้านบาท (เฉพาะของบริษัทฯ : จำนวน 19 ล้านบาท)

สมมติฐานที่สำคัญในการประมาณการตามหลักคณิตศาสตร์ประกันภัย ณ วันประเมินสรุปได้ดังนี้

	งบการเงินรวม		งบการเงินเฉพาะกิจการ	
	2554	2553	2554	2553
	(ร้อยละต่อปี)	(ร้อยละต่อปี)	(ร้อยละต่อปี)	(ร้อยละต่อปี)
อัตราคิดลด	4.2	4.8	4.2	4.8
อัตราการขึ้นเงินเดือนเฉลี่ยในอนาคต	6.0 - 8.0	4.4 - 5.5	6.0	4.4
อัตราการเปลี่ยนแปลงเฉลี่ยของจำนวนพนักงาน	3.4 - 7.2	3.0 - 6.4	3.4	3.0

## 20. สำรองตามกฎหมาย

ภายใต้บทบัญญัติของมาตรา 116 แห่งพระราชบัญญัติบริษัทมหาชนจำกัด พ.ศ. 2535 บริษัทฯ ต้องจัดสรรกำไรสุทธิประจำปีส่วนหนึ่งไว้เป็นทุนสำรองไม่น้อยกว่าร้อยละ 5 ของกำไรสุทธิประจำปีหักด้วยยอดขาดทุนสะสมยกมา (ถ้ามี) จนกว่าทุนสำรองนี้จะมีจำนวนไม่น้อยกว่าร้อยละ 10 ของทุนจดทะเบียน สำรองตามกฎหมายดังกล่าวไม่สามารถนำไปจ่ายเงินปันผลได้

## 21. ค่าใช้จ่ายตามลักษณะ:

รายการค่าใช้จ่ายตามลักษณะประกอบด้วยรายการค่าใช้จ่ายที่สำคัญ ดังต่อไปนี้

(หน่วย : ล้านบาท)

	งบการเงินรวม		งบการเงินเฉพาะกิจการ	
	2554	2553	2554	2553
วัตถุดิบและวัสดุสิ้นเปลืองใช้ไป และซื้อสินค้าสำเร็จรูป	6,273	5,994	2,677	1,845
การเปลี่ยนแปลงในสินค้าสำเร็จรูปและงานระหว่างทำ	(140)	2	(164)	(17)
เงินเดือนและค่าแรงและผลประโยชน์อื่นของพนักงาน	393	420	238	229
ค่าบรรจุกีบห่อ	110	87	92	64
ค่าบริการหลอมวัตถุดิบ	18	37	35	37
ค่าไฟฟ้า	108	153	49	48
ค่าซ่อมแซมและบำรุงรักษา	42	39	36	29
ค่าเสื่อมราคาและค่าตัดจำหน่าย	117	141	53	50
ค่านายหน้า	61	71	41	38
ค่าเผื่อนี้สงสัยจะสูญ (โอนกลับ)	(56)	(32)	(1)	99

## 22. ภาษีเงินได้บุคคล

ภาษีเงินได้บุคคลคำนวณขึ้นจากกำไรก่อนภาษีเงินได้สำหรับปีหลังจากบวกกลับด้วยค่าใช้จ่ายต่างๆ ที่ไม่อนุญาตให้ถือเป็นรายจ่าย และไม่รวมการโอนกลับค่าเผื่อต่างๆ ที่ไม่ถือเป็นรายได้ในการคำนวณภาษีและหักออกด้วยผลขาดทุนทางภาษียกมาจากปีก่อน

## 23. กำไรต่อหุ้น

กำไรต่อหุ้นขั้นพื้นฐานคำนวณโดยหารกำไรสำหรับปีที่เป็นของผู้ถือหุ้นของบริษัทฯ (ไม่รวมกำไรขาดทุนเบ็ดเสร็จอื่น) ด้วยจำนวนถัวเฉลี่ยถ่วงน้ำหนักของหุ้นสามัญที่ออกอยู่ในระหว่างปี

	งบการเงินรวม		งบการเงินเฉพาะกิจการ	
	2554	2553	2554	2553
กำไรสำหรับปี (พันบาท)	168,741	545,709	217,201	310,589
จำนวนหุ้นสามัญถัวเฉลี่ยถ่วงน้ำหนัก (พันหุ้น)	397,906	397,906	397,906	397,906
กำไรต่อหุ้น (บาท/หุ้น)	0.42	1.37	0.55	0.78

## 24. ข้อมูลทางการเงินจำแนกตามส่วนงาน

บริษัทฯ และบริษัทย่อยดำเนินกิจการในส่วนงานเดียวคือ ธุรกิจการผลิต และจำหน่ายสายไฟ และสายเคเบิล โดยมีการดำเนินธุรกิจในส่วนงานทางภูมิศาสตร์หลักในประเทศไทย และประเทศสาธารณรัฐประชาชนจีน ข้อมูลทางการเงินจำแนกตามส่วนงานของบริษัทฯ และบริษัทย่อยสำหรับปีสิ้นสุดวันที่ 31 ธันวาคม 2554 และ 2553 มีดังต่อไปนี้

	กิจการ		กิจการ		การตัดรายการบัญชี		งบการเงิน	
	ในประเทศไทย		ในต่างประเทศ		ระหว่างกัน		รวม	
	2554	2553	2554	2553	2554	2553	2554	2553
รายได้จากภายนอก	6,025	6,391	1,419	1,298	-	-	7,444	7,689
รายได้ระหว่างส่วนงาน	243	342	-	-	(113)	(218)	130	124
รายได้ทั้งสิ้น	6,268	6,733	1,419	1,298	(113)	(218)	7,574	7,813
กำไรจากการดำเนินงานตามส่วนงาน	561	1,032	57	56	-	-	618	1,088
รายได้และค่าใช้จ่ายที่ไม่ได้เป็นส่วน:								
ดอกเบียร์รับ							34	9
กำไรจากอัตราแลกเปลี่ยน							-	95
เงินปันผลรับจากเงินลงทุนในบริษัทอื่น							3	3
รายได้อื่น							10	12
ค่าใช้จ่ายในการขาย							(131)	(130)
ค่าใช้จ่ายในการบริหาร							(183)	(220)
ค่าใช้จ่ายอื่น							(3)	(102)
ส่วนแบ่งขาดทุนจากเงินลงทุนในบริษัทร่วม							-	(8)
ค่าใช้จ่ายทางการเงิน							(50)	(36)
ภาษีเงินได้นิติบุคคล							(124)	(130)
ส่วนที่เป็นของผู้มีส่วนได้เสียที่ไม่มีอำนาจ								
ควบคุมของบริษัทย่อย							(5)	(35)
กำไรสำหรับปี							169	546

(หน่วย : ล้านบาท)

	กิจการ		กิจการ		การตัดรายการบัญชี		งบการเงิน	
	ในประเทศไทย		ในต่างประเทศ		ระหว่างกัน		รวม	
	2554	2553	2554	2553	2554	2553	2554	2553
ที่ดิน อาคารและอุปกรณ์	605	646	90	92	-	-	695	738
ลูกหนี้การค้าและลูกหนี้อื่น	1,487	2,510	347	284	(25)	(140)	1,809	2,654
สินค้าคงเหลือ	1,402	1,414	93	74	-	-	1,495	1,488
สินทรัพย์อื่น	1,904	1,876	45	56	(14)	(350)	1,935	1,582
รวมสินทรัพย์							5,934	6,462

บริษัทฯ และบริษัทย่อยใช้เกณฑ์ในการกำหนดราคาระหว่างกันตามที่กล่าวไว้ในหมายเหตุประกอบงบการเงินข้อ 8

## 25. กองทุนสำรองเลี้ยงชีพ

บริษัทฯ บริษัทย่อย และพนักงานของแต่ละบริษัทได้ร่วมกันจัดตั้งกองทุนสำรองเลี้ยงชีพขึ้นตามพระราชบัญญัติกองทุนสำรองเลี้ยงชีพ พ.ศ. 2530 โดยบริษัทฯ บริษัทย่อย และพนักงานของแต่ละบริษัทจะจ่ายสมทบเข้ากองทุนเป็นรายเดือนในอัตราร้อยละ 5 ของเงินเดือน กองทุนสำรองเลี้ยงชีพของบริษัทฯ บริหารโดยธนาคารกรุงศรีอยุธยา จำกัด (มหาชน) ส่วนกองทุนของบริษัทย่อยบริหารโดยธนาคารกรุงเทพ จำกัด (มหาชน) และจะจ่ายให้แก่พนักงานเมื่อพนักงานนั้นออกจากงานตามระเบียบว่าด้วยกองทุนของบริษัทฯ และบริษัทย่อย ในระหว่างปี 2554 บริษัทฯ และบริษัทย่อยได้จ่ายเงินสมทบกองทุนเป็นจำนวนเงิน 7 ล้านบาท (2553 : 6 ล้านบาท) (เฉพาะของบริษัทฯ : 4 ล้านบาท และ 2553 : 4 ล้านบาท)

## 26. เงินปันผล

	อนุมัติโดย	จำนวนเงินปันผล (ล้านบาท)	เงินปันผลต่อหุ้น (บาท)
เงินปันผลประจำปี 2553	ที่ประชุมสามัญผู้ถือหุ้น ประจำปีเมื่อวันที่ 25 เมษายน 2554	198,847	0.5

## 27. ภาวะผูกพันและหนี้สินที่อาจเกิดขึ้น

### 27.1 ภาวะผูกพันเกี่ยวกับสัญญาจ้างบริการ

ณ วันที่ 31 ธันวาคม 2554 บริษัทฯ และบริษัทย่อยมีภาวะผูกพันในการจ่ายค่าบริการตามสัญญาจ้างบริการและสัญญาจ้างงานดังนี้

	กิจการที่ไม่เกี่ยวข้องกัน	กิจการที่เกี่ยวข้องกัน	
	(ล้านบาท)	(ล้านเหรียญสหรัฐฯ)	(ล้านเหรียญได้ทุกวัน)
จ่ายชำระภายใน 1 ปี	3	3	3

### 27.2 ภาวะผูกพันตามสัญญาการซื้อวัตถุดิบล่วงหน้า

ณ วันที่ 31 ธันวาคม 2554 บริษัทฯ และบริษัทย่อยมีภาวะผูกพันตามสัญญาการซื้อวัตถุดิบล่วงหน้าดังนี้

บริษัทฯ และบริษัทย่อย	เฉพาะของบริษัทฯ	ราคา
(เมตริกตัน)	(เมตริกตัน)	(เหรียญสหรัฐฯ /เมตริกตัน)
8,364 - 9,789	3,000	เทียบเคียงราคาตลาด
1,700	1,700	7,000 - 9,300

### 27.3 การรับประกัน

ก) ณ วันที่ 31 ธันวาคม 2554 บริษัทฯ และบริษัทย่อยแห่งหนึ่งมีภาระค้ำประกันวงเงินสินเชื่อจากธนาคารของบริษัทย่อยสองแห่งเป็นจำนวนเงินประมาณ 75 ล้านบาท 5 ล้านเหรียญสหรัฐฯ และ 15 ล้านเหรียญเม็กซิโก (2553 : 75 ล้านบาท และ 10 ล้านเหรียญสหรัฐฯ)

ข) ณ วันที่ 31 ธันวาคม 2554 บริษัทย่อยสองแห่งไม่มีภาระในการค้ำประกันวงเงินสินเชื่อให้กันและกัน (2553 : 2 พันล้านบาท และ 5 ล้านเหรียญสหรัฐฯ)

ค) ณ วันที่ 31 ธันวาคม 2554 และ 2553 บริษัทฯ และบริษัทย่อยมีหนังสือค้ำประกันซึ่งออกโดยธนาคารในนามบริษัทฯ และบริษัทย่อย เหลืออยู่เป็นจำนวน 568 ล้านบาทและ 596 ล้านบาทตามลำดับ (งบการเงินเฉพาะของบริษัทฯ : 523 ล้านบาท (2553 : 543 ล้านบาท)) ซึ่งเกี่ยวเนื่องกับภาวะผูกพันทางปฏิบัติบางประการตามปกติธุรกิจของบริษัทฯ และบริษัทย่อย

## 28. เครื่องมือทางการเงิน

### 28.1 นโยบายการบริหารความเสี่ยง

เครื่องมือทางการเงินที่สำคัญของบริษัทฯ และบริษัทย่อยตามที่นิยามอยู่ในมาตรฐานการบัญชีฉบับที่ 107 “การแสดงรายการและการเปิดเผยข้อมูลสำหรับเครื่องมือทางการเงิน” ประกอบด้วย เงินสดและรายการเทียบเท่าเงินสด ลูกหนี้การค้า เงินให้กู้ยืม เงินลงทุน เงินกู้ยืมระยะสั้น และเงินกู้ยืมระยะยาว บริษัทฯ และบริษัทย่อยมีความเสี่ยงที่เกี่ยวข้องกับเครื่องมือทางการเงินดังกล่าว และมีนโยบายการบริหารความเสี่ยงดังนี้

#### ความเสี่ยงด้านการให้สินเชื่อ

บริษัทฯ และบริษัทย่อยมีความเสี่ยงด้านการให้สินเชื่อที่เกี่ยวข้องกับลูกหนี้การค้าและลูกหนี้อื่น และเงินให้กู้ยืม ฝ่ายบริหารควบคุมความเสี่ยงนี้โดยการกำหนดให้มีนโยบายและวิธีการในการควบคุมสินเชื่อที่เหมาะสม นอกจากนี้บริษัทฯ และบริษัทย่อยขายสินค้าให้กับลูกค้าที่มีฐานะด้านการชำระหนี้ดีเป็นส่วนใหญ่ เช่น รัฐวิสาหกิจ และหน่วยงานของรัฐบาล ดังนั้นบริษัทฯ และบริษัทย่อยจึงไม่คาดว่าจะได้รับความเสียหายที่เป็นสาระสำคัญจากการให้สินเชื่อ นอกจากนี้ การให้สินเชื่อของบริษัทฯ และบริษัทย่อยไม่มีการกระจุกตัวเนื่องจากบริษัทฯ และบริษัทย่อยมีฐานของลูกค้าที่หลากหลายและมีอยู่จำนวนมาก ราย จำนวนเงินสูงสุดที่บริษัทฯ และบริษัทย่อยอาจต้องสูญเสียจากการให้สินเชื่อคือมูลค่าตามบัญชีของลูกหนี้การค้าและลูกหนี้อื่น และเงินให้กู้ยืมที่แสดงอยู่ในงบแสดงฐานะการเงิน

#### ความเสี่ยงจากอัตราดอกเบี้ย

บริษัทฯ และบริษัทย่อยมีความเสี่ยงจากอัตราดอกเบี้ยที่สำคัญอันเกี่ยวข้องกับเงินฝากสถาบันการเงิน เงินกู้ยืมระยะสั้น เจ้าหนี้ทรัสต์รีซีที และหนี้สินตามสัญญาเช่าทางการเงิน อย่างไรก็ตาม เนื่องจากสินทรัพย์และหนี้สินทางการเงินส่วนใหญ่มีอัตราดอกเบี้ยที่ปรับขึ้นลงตามอัตราตลาด หรือมีอัตราดอกเบี้ยคงที่ซึ่งใกล้เคียงกับอัตราตลาดในปัจจุบัน ความเสี่ยงจากอัตราดอกเบี้ยของบริษัทฯ และบริษัทย่อยจึงอยู่ในระดับต่ำ

ณ วันที่ 31 ธันวาคม 2554 สินทรัพย์และหนี้สินทางการเงินที่สำคัญสามารถจัดตามประเภทอัตราดอกเบี้ย และสำหรับสินทรัพย์และหนี้สินทางการเงินที่มีอัตราดอกเบี้ยคงที่สามารถแยกตามวันที่ครบกำหนด หรือวันที่มีการกำหนดอัตราดอกเบี้ยใหม่ (หากวันที่มีการกำหนดอัตราดอกเบี้ยใหม่ถึงก่อน) ได้ดังนี้

(หน่วย : ล้านบาท)

	งบการเงินรวม					อัตราดอกเบี้ยที่แท้จริง (ร้อยละต่อปี)
	อัตราดอกเบี้ยคงที่ ภายใน 1 ปี	1 ถึง 5 ปี	อัตราดอกเบี้ย ปรับขึ้นลง ตามราคาตลาด	ไม่มี อัตรา ดอกเบี้ย	รวม	
<b>สินทรัพย์ทางการเงิน</b>						
เงินสดและรายการเทียบเท่าเงินสด	660	-	668	40	1,368	0.1 - 3.7
เงินลงทุนชั่วคราว	80	-	-	-	80	3.3 - 4.0
ลูกหนี้การค้าและลูกหนี้อื่น	-	-	-	1,809	1,809	-
เงินฝากธนาคารที่มีภาระค้ำประกัน	262	-	-	-	262	1.4 - 2.3
	1,002	-	668	1,849	3,519	
<b>หนี้สินทางการเงิน</b>						
เงินกู้ยืมระยะสั้นจากสถาบันการเงิน	-	-	284	-	284	4.7 - 6.3
เจ้าหนี้ทรัสต์รีซีที	-	-	1,083	-	1,083	1.4 - 2.3
เจ้าหนี้การค้าและเจ้าหนี้อื่น	-	-	-	349	349	-
เงินกู้ยืมระยะสั้นจากบริษัทที่เกี่ยวข้องกัน	-	-	-	6	6	-
หนี้สินตามสัญญาเช่าทางการเงิน	-	11	-	-	11	6.5 - 7.7
	-	11	1,367	355	1,733	



(หน่วย : ล้านบาท)

งบการเงินเฉพาะกิจการ

	อัตราดอกเบี้ยคงที่		อัตราดอกเบี้ย ปรับขึ้นลง ตามราคาตลาด	ไม่มี อัตรา ดอกเบี้ย	รวม	อัตรา ดอกเบี้ย ที่แท้จริง (ร้อยละต่อปี)
	ภายใน 1 ปี	1 ถึง 5 ปี				
<b>สินทรัพย์ทางการเงิน</b>						
เงินสดและรายการเทียบเท่าเงินสด	100	-	427	1	528	0.8 - 3.5
ลูกหนี้การค้าและลูกหนี้อื่น	-	-	-	1,001	1,001	-
เงินให้กู้ยืมระยะยาวแก่บริษัทย่อย	-	-	14	-	14	1.4 - 2.5
	100	-	441	1,002	1,543	
<b>หนี้สินทางการเงิน</b>						
เจ้าหนี้ทรัสต์รีซีทีส์	-	-	264	-	264	1.4 - 1.8
เจ้าหนี้การค้าและเจ้าหนี้อื่น	-	-	-	170	170	-
หนี้สินตามสัญญาเช่าทางการเงิน	-	11	-	-	11	6.5 - 7.7
	-	11	264	170	445	

**ความเสี่ยงจากอัตราแลกเปลี่ยน**

บริษัทฯ และบริษัทย่อยมีความเสี่ยงจากอัตราแลกเปลี่ยนที่สำคัญอันเกี่ยวเนื่องจากการซื้อหรือขายสินค้าและการกู้ยืมหรือให้กู้ยืมเงินเป็นเงินตราต่างประเทศ บริษัทฯ และบริษัทย่อยได้ตกลงทำสัญญาซื้อขายเงินตราต่างประเทศล่วงหน้า ซึ่งส่วนใหญ่มีอายุสัญญาไม่เกินหนึ่งปีเพื่อใช้เป็นเครื่องมือในการบริหารความเสี่ยง

ณ วันที่ 31 ธันวาคม 2554 บริษัทฯ และบริษัทย่อยมียอดคงเหลือของสินทรัพย์และหนี้สินทางการเงินที่เป็นสกุลเงินตราต่างประเทศ ดังนี้

สกุลเงิน	สินทรัพย์ ทางการเงิน (ล้านบาท)	หนี้สิน ทางการเงิน (ล้านบาท)	อัตราแลกเปลี่ยนเฉลี่ย ณ วันที่ 31 ธันวาคม 2554 (บาทต่อหน่วยเงินตราต่างประเทศ)
เหรียญสหรัฐอเมริกา	4	36	31.6912

ณ วันที่ 31 ธันวาคม 2554 บริษัทย่อยมีสัญญาซื้อเงินตราต่างประเทศล่วงหน้าคงเหลือจำนวน 2 ล้านเหรียญสหรัฐฯ ซึ่งจะครบกำหนดตามสัญญาในวันที่ 16 มกราคม 2555 โดยมีอัตราแลกเปลี่ยนตามสัญญา 31 บาทต่อเหรียญสหรัฐฯ

**28.2 มูลค่ายุติธรรมของเครื่องมือทางการเงิน**

เนื่องจากสินทรัพย์และหนี้สินทางการเงินส่วนใหญ่ของบริษัทฯ และบริษัทย่อยจัดอยู่ในประเภทระยะสั้น เงินให้กู้ยืมและเงินกู้ยืมมีอัตราดอกเบี้ยใกล้เคียงกับอัตราดอกเบี้ยในตลาด บริษัทฯ และบริษัทย่อยจึงประมาณมูลค่ายุติธรรมของสินทรัพย์และหนี้สินทางการเงินใกล้เคียงกับมูลค่าตามบัญชีที่แสดงในงบแสดงฐานะการเงิน

มูลค่ายุติธรรม หมายถึง จำนวนเงินที่ผู้ซื้อและผู้ขายตกลงแลกเปลี่ยนสินทรัพย์กันหรือจ่ายชำระหนี้สินในขณะที่ยังมีความรอบรู้ และเต็มใจในการแลกเปลี่ยนและสามารถต่อรองราคากันได้อย่างเป็นอิสระในลักษณะที่ไม่มีมีความเกี่ยวข้องกัน วิธีการกำหนดมูลค่ายุติธรรมขึ้นอยู่กับลักษณะของเครื่องมือทางการเงิน มูลค่ายุติธรรมจะกำหนดจากราคาตลาดล่าสุด หรือกำหนดขึ้นโดยใช้เกณฑ์การวัดมูลค่าที่เหมาะสม

## 29. การบริหารจัดการทุน

วัตถุประสงค์ในการบริหารจัดการทุนที่สำคัญของบริษัทฯ และบริษัทย่อยคือการจัดให้มีซึ่งโครงสร้างทางการเงินที่เหมาะสมเพื่อสนับสนุนการดำเนินธุรกิจของบริษัทฯ และบริษัทย่อย และเสริมสร้างมูลค่าการถือหุ้นให้กับผู้ถือหุ้น โดย ณ วันที่ 31 ธันวาคม 2554 กลุ่มบริษัทมีอัตราส่วนหนี้สินต่อทุนเท่ากับ 0.45 : 1 (2553 : 0.58 : 1) และเฉพาะบริษัทฯ มีอัตราส่วนเท่ากับ 0.15 : 1 (2553 : 0.20 : 1)

## 30. การจัดประเภทรายการในงบการเงิน

บริษัทฯ และบริษัทย่อยได้จัดประเภทรายการบัญชีบางรายการในงบการเงินสำหรับปีสิ้นสุดวันที่ 31 ธันวาคม 2553 ใหม่เพื่อให้สอดคล้องกับการจัดประเภทรายการบัญชีในปีปัจจุบันเนื่องจากบริษัทฯ และบริษัทย่อยได้ปฏิบัติตามการแสดงผลรายการในงบการเงินตามข้อกำหนดในประกาศกรมพัฒนาธุรกิจการค้าตามที่กล่าวไว้ในหมายเหตุ 2

นอกจากนี้ บริษัทฯ และบริษัทย่อยได้จัดประเภทรายการบัญชีดังต่อไปนี้เนื่องจากได้นำมาตรฐานการบัญชีที่ 40 (ปรับปรุง 2552) เรื่องอสังหาริมทรัพย์เพื่อการลงทุนมาถือปฏิบัติตามที่กล่าวไว้ในหมายเหตุ 3

(หน่วย : พันบาท)

	งบการเงินรวม		งบการเงินเฉพาะกิจการ	
	การจัดประเภทรายการใหม่	ตามที่เคยรายงานไว้	การจัดประเภทรายการใหม่	ตามที่เคยรายงานไว้
อสังหาริมทรัพย์เพื่อการลงทุน	24,801	-	16,401	-
ที่ดินที่ไม่ใช้ในการดำเนินงาน	-	16,401	-	16,401
ที่ดิน อาคาร และอุปกรณ์	738,117	746,517	428,830	428,830

การจัดประเภทรายการบัญชีดังกล่าวไม่มีผลกระทบต่อกำไรหรือส่วนของผู้ถือหุ้นตามที่ได้รายงานไว้

## 31. การอนุมัติงบการเงิน

งบการเงินนี้ได้รับอนุมัติให้ออกโดยกรรมการผู้มีอำนาจของบริษัทฯ เมื่อวันที่ 27 กุมภาพันธ์ 2555

## คำตอบแทนของผู้สอบบัญชี

### 1. คำตอบแทนจากการสอบบัญชี

บริษัทฯ และบริษัทย่อยจ่ายคำตอบแทนการสอบบัญชี ให้แก่

- ผู้สอบบัญชีของบริษัทฯ ในรอบปีบัญชี 2554 มีจำนวนเงินรวม 4,565,000 บาท
- สำนักงานสอบบัญชีที่ผู้สอบบัญชีสังกัดบุคคลหรือกิจการที่เกี่ยวข้องกับผู้สอบบัญชีและสำนักงานสอบบัญชีที่ผู้สอบบัญชีสังกัด

ในรอบปี 2554 ที่ผ่านมามีจำนวนเงินรวม 0 บาท

### 2. ค่าบริการอื่น

ในรอบปีบัญชี 2554 บริษัทฯ และบริษัทย่อย จ่ายค่าบริการอื่นให้แก่ผู้สอบบัญชีของบริษัทฯ

จำนวนเงินรวม 0 บาท

**บริษัท จรุงไทยไวร์แอนด์เคเบิล จำกัด (มหาชน)**

สำนักงานใหญ่ : 589/71 ชั้น 12 เอ อาคารเซ็นทรัลซิตีทาวเวอร์

ถนนบางนา-ตราด แขวงบางนา เขตบางนา กรุงเทพฯ 10260

โทรศัพท์ : 0 2745 6118-30

โทรสาร : 0 2745 6131-32

โรงงาน : 35/1 หมู่ 22 ถนนสุวินทวงศ์ ตำบลศาลาแดง

อำเภอบางน้ำเปรี้ยว จังหวัดฉะเชิงเทรา 24000

โทรศัพท์ : 0 3859 3401-10

โทรสาร : 0 3859 3400

เว็บไซต์ :

**[www.ctw.co.th](http://www.ctw.co.th)**

อีเมล :

**[sales@ctw.co.th](mailto:sales@ctw.co.th)**

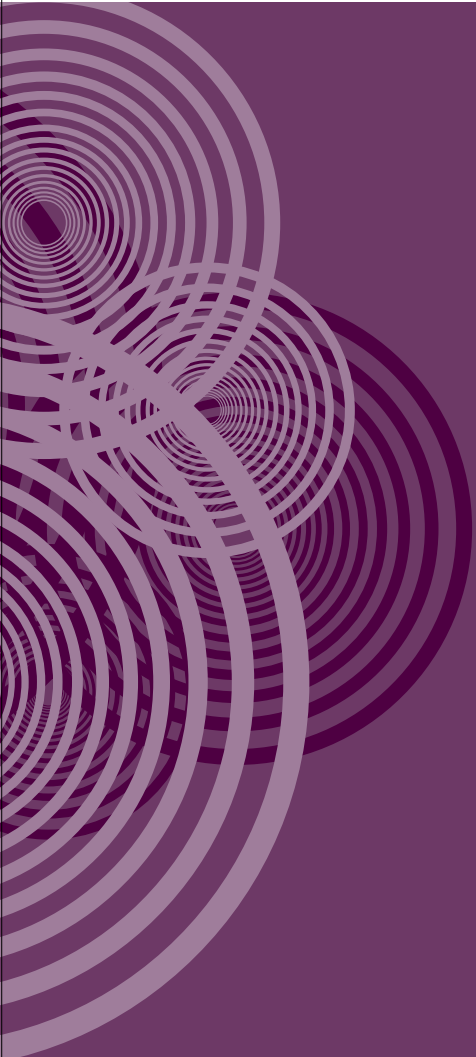

[www.ctw.co.th](http://www.ctw.co.th)