

รายงานประจำปี

2553

บริษัท อรุณไทยไวร์แอนด์เคเบิล จำกัด (มหาชน)



สารบัญ

ข้อมูลทั่วไป	01
ข้อมูลบริษัทฯ	01
บุคคลอ้างอิง	01
การถือหุ้นในบริษัทอื่น	02
ข้อมูลทางการเงินโดยสรุป ปี 2551 - 2553	03
ลักษณะการประกอบธุรกิจ	04
โครงสร้างรายได้	04
โครงสร้างการถือหุ้นของกลุ่มบริษัทฯ	05
การประกอบธุรกิจของแต่ละสายผลิตภัณฑ์ / กลุ่มธุรกิจ	06
• กลุ่มการผลิต	06
• กลุ่มธุรกิจเพื่อการลงทุน	10
• กลุ่มธุรกิจการสื่อสารและโทรคมนาคม	10
ปัจจัยความเสี่ยง	11
โครงสร้างการถือหุ้นและการจัดการ	12
รายชื่อผู้ถือหุ้นรายใหญ่	12
โครงสร้างการจัดการ	12
โครงสร้างกรรมการบริษัทฯ	13
การเข้าร่วมประชุมของกรรมการ	16
คำตอบแทนกรรมการ	17
คำตอบแทนคณะกรรมการตรวจสอบ	18
คำตอบแทนกรรมการบริหารและผู้บริหาร	18
รายละเอียดเกี่ยวกับผู้บริหาร ผู้มีอำนาจควบคุม และคณะกรรมการ	19
การสรรหากรรมการและผู้บริหาร	24
หลักการกำกับดูแลกิจการที่ดี	24
นโยบายจ่ายเงินปันผล	28
รายการระหว่างกัน	28
การวิเคราะห์ฐานะการเงินและผลการดำเนินงาน	33
รายงานจากคณะกรรมการตรวจสอบ	35
รายงานความริบผิดชอบของคณะกรรมการต่อรายงานทางการเงิน	36
รายงานของผู้สอบบัญชีรับอนุญาต	38
งบดุล	39
งบกำไรขาดทุน	41
งบแสดงการเปลี่ยนแปลงในส่วนของผู้ถือหุ้น	42
งบกระแสเงินสด	44
หมายเหตุประกอบงบการเงิน	46
คำตอบแทนผู้สอบบัญชี	64

ข้อมูลทั่วไป

ข้อมูลบริษัทฯ

บริษัท จรุงไทยไวร์แอนด์เคเบิล จำกัด (มหาชน) (“จรุงไทย” หรือ “บริษัทฯ”) มีชื่อในภาษาอังกฤษว่า Charoong Thai Wire & Cable Public Co., Ltd. มีที่ตั้งสำนักงานใหญ่อยู่ที่ 589/71 อาคารเซ็นทรัลซิตีทาวเวอร์ ชั้น 12 เอ ถนนบางนา-ตราด แขวงบางนา เขตบางนา กรุงเทพฯ 10260 โทรศัพท์ 02-745-6118 ถึง 30 โทรสาร 02-745-6131 ถึง 32 บริษัทฯ มีเว็บไซต์ คือ www.ctw.co.th เลขทะเบียนบริษัท เลขที่ 0107537000599 (เลขทะเบียนเดิม บมจ. 306) ประกอบธุรกิจหลักคือ ผลิตและจำหน่ายสายไฟฟ้า อลูมิเนียมและทองแดง สายไฟฟ้าหุ้มฉนวนแรงดันต่ำ-แรงดันสูง สายโทรศัพท์ สายเคเบิล สายเคเบิลใยแก้วนำแสง และลวดทองแดงอาบน้ำยา เพื่อจำหน่ายในประเทศและส่งจำหน่ายยังต่างประเทศ รวมทั้งรับจ้างทำการผลิต แลกเปลี่ยน แปรรูปลินค้าดังกล่าวด้วย โดยเริ่มเปิดดำเนินการ ในปี พ.ศ. 2510

ณ วันที่ 19 มกราคม 2554 บริษัทฯ มีทุนจดทะเบียนที่ออกและเรียกชำระแล้วเป็นจำนวน 1,989,531,420 บาท

วิสัยทัศน์

1. ค้นหาวิธีการปรับปรุงคุณภาพและประสิทธิภาพในการผลิตอย่างต่อเนื่อง
2. พัฒนานวัตกรรมของผลิตภัณฑ์ และค้นหาช่องทางตลาดใหม่อย่างต่อเนื่อง
3. พยายามรักษาระดับความเป็นผู้ผลิตสายเคเบิลชั้นนำในประเทศไทย

พันธกิจ

1. จัดหาผลิตภัณฑ์และบริการที่มีคุณภาพดีที่สุดในราคาถูก
2. สร้างผลกำไรที่ได้อย่างสม่ำเสมอให้แก่ผู้ถือหุ้น
3. จัดให้มีสภาพแวดล้อมในการทำงานที่มั่นคงและมีความปลอดภัยสำหรับพนักงาน

บุคคลอ้างอิง

นายทะเบียนหลักทรัพย์

บริษัท ศูนย์รับฝากหลักทรัพย์ (ประเทศไทย) จำกัด

อาคารสถาบันวิทยาการตลาดทุน เลขที่ 2/7 หมู่ที่ 4 (โครงการนอร์ธปาร์ค) ถนนวิภาวดีรังสิต แขวงทุ่งสองห้อง เขตหลักสี่ กรุงเทพฯ 10210
โทรศัพท์ (662) 569-9000 (เบอร์กลาง), (662) 596-9343-63 (ส่วนปฏิบัติการนายทะเบียน)

โทรสาร (662) 832-4994-6

ผู้สอบบัญชี

นายศุภชัย ปัญญาวัฒน์ ผู้สอบบัญชีรับอนุญาตทะเบียนเลขที่ 3930 หรือ

นายณรงค์ พันดาวงษ์ ผู้สอบบัญชีรับอนุญาตทะเบียนเลขที่ 3315 หรือ

นางสาวศิริภรณ์ เอื้ออนันต์กุล ผู้สอบบัญชีรับอนุญาตทะเบียนเลขที่ 3844

บริษัท สำนักงาน เอ็นส์แอนด์ย้ง จำกัด ชั้นที่ 33 อาคารเลอครีดา 193/136-137 ถนนรัชดาภิเษก คลองเตย กรุงเทพฯ 10110

โทรศัพท์ (662) 264-0777

โทรสาร (662) 264-0789-90

เว็บไซต์ : www.ey.com

ที่ปรึกษากฎหมาย

ที่ปรึกษากฎหมาย และเลขานุการคณะกรรมการบริษัทฯ

นายไพโรจน์ ต้นสุริวงศ์

สำนักงานสุริยธรรมทนายความ 423 ถนนนครสวรรค์ แขวงวัดโสมนัส เขตป้อมปราบศัตรูพ่าย กรุงเทพฯ 10110

โทรศัพท์ (662) 629-8594, 281-7338

โทรสาร (662) 629-8594

ข้อมูลทั่วไป

การถือหุ้นในบริษัทอื่น

ชื่อบริษัทและสถานที่ตั้ง	ประเภทกิจการ	ชนิด	หุ้นที่ออกจำหน่าย จำนวน (หุ้น)	หุ้นที่บริษัทถือ จำนวน (หุ้น)	%
1. บริษัท ซีทีดับบลิว เบต้า จำกัด	ธุรกิจร่วมลงทุน	หุ้นสามัญ	10,000	9,993	99.93
2. บริษัท สยามไฟเบอร์ อีพิดิกส์ จำกัด สำนักงานใหญ่ : 589/71 อาคารเซ็นทรัลซิตีทาวเวอร์ ชั้น 12 เอ ถ.บางนา-ตราด แขวงบางนา เขตบางนา กรุงเทพฯ 10260 โทร : (02) 745-6118-30 แฟกซ์ : (02) 745-6575	ผลิตและจำหน่าย สายเคเบิล ใยแก้วนำแสง	หุ้นสามัญ	24,000,000	14,399,994	59.99
3. บริษัท สยามแปซิฟิก อีเล็คทริก ไรร์ แอนด์ เคเบิล จำกัด	ผลิตและจำหน่าย สายเคเบิลโทรศัพท์ สายไฟฟ้า และ ลวดทองแดง อาบนํ้ายา	หุ้นสามัญ	6,700,000	6,700,000	100.00
4. บริษัท แปซิฟิก-ไทย อีเล็คทริก ไรร์ แอนด์ เคเบิล จำกัด *	ผลิตและจำหน่าย ลวดทองแดง อาบนํ้ายา	หุ้นสามัญ	3,000,000	3,000,000	100.00
สำนักงานใหญ่ : อาคารชาฎุอิสระ 2 ชั้น 30 2922/312 ถ.เพชรบุรีตัดใหม่ กรุงเทพฯ 10320 โทร : (02) 308-2091 (15 คู่สาย) แฟกซ์ : (02) 308-2081-2					
5. บริษัท เซียงไฮ้ ยะหยาง อีเล็คทริก จำกัด สำนักงานใหญ่ : 2525 Day R (d) เมืองอู่เจียว, ฟงเซียงไฮ้ ประเทศจีน โทร : (86 21) 5740 3196 แฟกซ์ : (86 21) 5740 2366	ผลิตและจำหน่าย ลวดทองแดง อาบนํ้ายา	หุ้นสามัญ	7,048,737	6,548,737	92.91
6. บริษัท ล็อกซ์เลย์ แปซิฟิก จำกัด สำนักงานใหญ่ : 102 ถนนสุนทรโกษา แขวงคลองเตย เขตคลองเตย กรุงเทพฯ 10110 โทร : (02) 240-3000 แฟกซ์ : (02) 240-3180	สื่อสาร โทรคมนาคม	หุ้นสามัญ หุ้นบุริมสิทธิ	45,000,000 25,000,000	12,690,000 5,594,500	**24.56
7. บริษัท ไพรสเพ็ทซ์ จำกัด (เดิมชื่อ บริษัท เฮ็น ซี แอล ไฟแนนซ์ จำกัด) * สำนักงานใหญ่ : 2 Heather Street, Parnell, Auckland, New Zealand Tel : (649) 917-8338	Public Shell Company	หุ้นสามัญ	1,343,236	437,597	32.58
8. บริษัท เอก อารี ซิลโวนี อีเล็คทรอนิกส์ (ประเทศไทย) จำกัด *** สำนักงานใหญ่ : 849 อาคารวรวัฒน์ ชั้น 22 ยูนิต 2201 ถนนสีลม แขวงสีลม บางรัก กรุงเทพฯ 10500 โทร : (02) 529-0948-51 แฟกซ์ : (02) 529-0952	ผลิตสาย อีเล็คทรอนิกส์	หุ้นสามัญ	90,625	13,594	15.00
9. บริษัท ไทยเมทัลโปรดเซซิ่ง จำกัด สำนักงานใหญ่ : อาคารทูปแปซิฟิกเพลส ชั้น 25 142 ถ.สุขุมวิท คลองเตย กรุงเทพฯ 10110 โทร : (02) 653-2550 (30 คู่สาย) แฟกซ์ : (02) 653-2617	ผลิตทองแดงเส้น	หุ้นสามัญ	1,500,000	225,000	15.00

หมายเหตุ : *อยู่ระหว่างดำเนินการชำระบัญชี ** สัดส่วนตามสิทธิการออกเสียง *** หยุดดำเนินการ

ข้อมูลทางการเงินโดยสรุป ปี 2551 - 2553

ข้อมูลทางการเงินโดยสรุปของบริษัทฯ และบริษัทย่อย ปี 2551 - 2553

สิ้นสุด วันที่ 31 ธันวาคม

(หน่วย : ล้านบาท)

	2553	2552	2551
ผลการดำเนินงาน			
รายได้รวม	7,933.05	4,994.85	8,531.53
รายได้จากการขาย	7,812.94	4,950.12	8,491.08
ค่าใช้จ่ายในการขาย	130.29	80.12	116.04
ค่าใช้จ่ายในการบริหาร	140.09	119.20	282.49
ค่าใช้จ่ายรวม	7,177.90	4,619.74	8,972.95
กำไร (ขาดทุน) สุทธิ	545.71	304.33	(624.86)
กำไร (ขาดทุน) สุทธิต่อหุ้น (บาท)	1.36	0.76	(1.57)
มูลค่าที่ตราไว้ (บาท/หุ้น)	5.00	5.00	5.00
ฐานะการเงิน			
สินทรัพย์หมุนเวียน	5,375.49	3,443.68	4,388.33
เงินลงทุนรวม	39.24	139.57	142.81
ที่ดิน อาคารและอุปกรณ์-สุทธิ	762.92	859.83	978.11
สินทรัพย์รวม	6,461.98	4,735.50	5,801.07
หนี้สินหมุนเวียน	2,361.62	1,216.51	2,572.14
หนี้สินรวม	2,372.75	1,220.70	2,575.95
ส่วนของผู้ถือหุ้นของบริษัทฯ	3,970.20	3,429.64	3,133.07
ส่วนของผู้ถือหุ้นรวม	4,089.23	3,514.80	3,225.12
มูลค่าตามบัญชี (บาท/หุ้น)	10.28	8.83	8.11
อัตราส่วนทางการเงิน			
อัตราส่วนสภาพคล่อง (เท่า)	2.28	2.83	1.71
อัตราส่วนสภาพคล่องหมุนเร็ว (เท่า)	1.62	1.91	1.05
อัตรากำไรขั้นต้น (%)	13.92	12.09	0.18
อัตรากำไร (ขาดทุน) สุทธิ (%)	6.88	6.09	(7.32)
อัตราผลตอบแทนต่อส่วนของผู้ถือหุ้น (%)	14.75	9.27	(17.68)
อัตราส่วนหนี้สินต่อส่วนของผู้ถือหุ้น (เท่า)	0.58	0.35	0.80
อัตราผลตอบแทนจากสินทรัพย์ (%)	9.75	5.78	(9.28)
อัตรากรรมสิทธิ์ของสินทรัพย์ (เท่า)	1.42	0.95	1.27

ลักษณะการประกอบธุรกิจ

ลักษณะการประกอบธุรกิจของบริษัทในกลุ่ม

บริษัท จุรงไทยไวร์แอนด์เคเบิล จำกัด (มหาชน) (“บริษัทฯ หรือ จุรงไทย”) เป็นบริษัทในกลุ่มของ บริษัท แปซิฟิคอิเล็กทรอนิกส์ไวร์แอนด์เคเบิล จำกัด (PEWC) ซึ่งดำเนินธุรกิจในประเทศไทยได้ทุกวัน โดย PEWC มีธุรกิจหลัก คือ ผลิตสายเคเบิล ธุรกิจค้าปลีก ธุรกิจธนาคาร ธุรกิจก่อสร้าง และธุรกิจโทรคมนาคมในแถบภูมิภาคเอเชีย และอเมริกาเหนือ และได้ให้การสนับสนุนทางการเงินและการตลาดแก่จุรงไทยมาโดยตลอด

บริษัทแม่ และบริษัทฯ ดำเนินกิจการหลักเป็นลักษณะเดียวกันคือ การผลิตและจัดจำหน่าย สายไฟฟ้า และสายเคเบิล โดยได้แบ่งส่วนงานทางภูมิศาสตร์กันอย่างชัดเจน

ปัจจุบันบริษัทฯ มีบริษัทย่อย 5 บริษัท และบริษัทร่วม 1 บริษัท โดยแบ่งสายผลิตภัณฑ์หรือกลุ่มธุรกิจของบริษัทฯ ออกเป็น 3 กลุ่มหลักตามลักษณะของธุรกิจ ดังนี้

กลุ่มที่ 1 : กลุ่มการผลิต ได้แก่ จุรงไทย, บริษัทสยาม ไฟเบอร์ ออพติคส์ จำกัด (“SFO”), บริษัท สยาม แปซิฟิค อิเล็กทรอนิกส์ไวร์แอนด์เคเบิล จำกัด (“SPEWC”), บริษัท แปซิฟิค-ไทย อิเล็กทรอนิกส์ไวร์แอนด์เคเบิล จำกัด (PTEWC) และบริษัท เซี่ยงไฮ้ ยะหยาง อิเล็กทรอนิกส์ จำกัด (“Shanghai Yayang”) มีธุรกิจหลัก คือ ผลิตและจำหน่ายสายไฟฟ้า อลูมิเนียม และทองแดง สายไฟฟ้าหุ้มฉนวนแรงดันต่ำ-แรงดันสูง สายโทรศัพท์ สายเคเบิล สายเคเบิลใยแก้วนำแสง และลวดทองแดงอาบนํ้ายา เพื่อจำหน่ายในประเทศ และส่งจำหน่ายยังต่างประเทศ รวมทั้งรับจ้างทำการผลิต แลกเปลี่ยน แปรรูปสินค้าดังกล่าว

กลุ่มที่ 2 : กลุ่มธุรกิจเพื่อการลงทุน ได้แก่ บริษัท ซีทีดับบลิว เบต้า จำกัด โดยมีวัตถุประสงค์ในการแสวงหากำไรจากการลงทุน

กลุ่มที่ 3 : กลุ่มธุรกิจการสื่อสารและโทรคมนาคม ได้แก่ บริษัท ล็อกซ์เลย์ แปซิฟิค จำกัด (“LOXPAC”)

โครงสร้างรายได้

โครงสร้างรายได้ของบริษัทฯ จำแนกตามลักษณะของกลุ่มธุรกิจ มีดังนี้

(หน่วย : ล้านบาท)

รายการผลิตภัณฑ์ / กลุ่มธุรกิจ	ดำเนินการโดย	สัดส่วนการลงทุน (ร้อยละ)	2553		2552		2551	
			รายได้	%	รายได้	%	รายได้	%
กลุ่มการผลิต / รายได้	บริษัท จุรงไทยไวร์แอนด์เคเบิล (มหาชน) จำกัด		2,611.38	32.92	1,828.17	36.60	3,084.29	36.15
	บริษัท สยามไฟเบอร์ ออพติคส์ จำกัด	60.00	574.46	7.24	181.62	3.63	127.09	1.49
	บริษัท สยามแปซิฟิคอิเล็กทรอนิกส์ จำกัด	100.00	2,071.94	26.12	1,107.13	22.17	1,848.84	21.67
	บริษัท แปซิฟิค-ไทย อิเล็กทรอนิกส์ไวร์แอนด์เคเบิล จำกัด	100.00	1,375.44	17.34	1,048.99	21.00	2,176.66	25.51
	บริษัท เซี่ยงไฮ้ ยะหยาง อิเล็กทรอนิกส์ จำกัด	92.91	1,299.83	16.38	828.95	16.60	1,294.66	15.18
กลุ่มธุรกิจเพื่อการลงทุน / รายได้	บริษัท ซีทีดับบลิว เบต้า จำกัด	100.00	-	-	-	-	-	-
รวม			7,933.05	100.00	4,994.86	100.00	8,531.54	100.00

(หน่วย : ล้านบาท)

รายการผลิตภัณฑ์ / กลุ่มธุรกิจ	ดำเนินการโดย	สัดส่วนการลงทุน (ร้อยละ)	2553	2552	2551
กลุ่มธุรกิจการสื่อสารและโทรคมนาคม* / รายได้	บริษัท ล็อกซ์เลย์ แปซิฟิค จำกัด	24.56	29.83	81.29	37.85

หมายเหตุ : * เป็นรายได้ทั้งหมดของบริษัทร่วม ซึ่งไม่ได้คำนวณรายได้ตามสัดส่วนที่บริษัทฯ ถืออยู่

ลักษณะการประกอบธุรกิจ

โครงสร้างการถือหุ้นของกลุ่มบริษัทฯ

โครงสร้างกลุ่มบริษัทแม่ (ณ วันที่ 1 มีนาคม 2554)

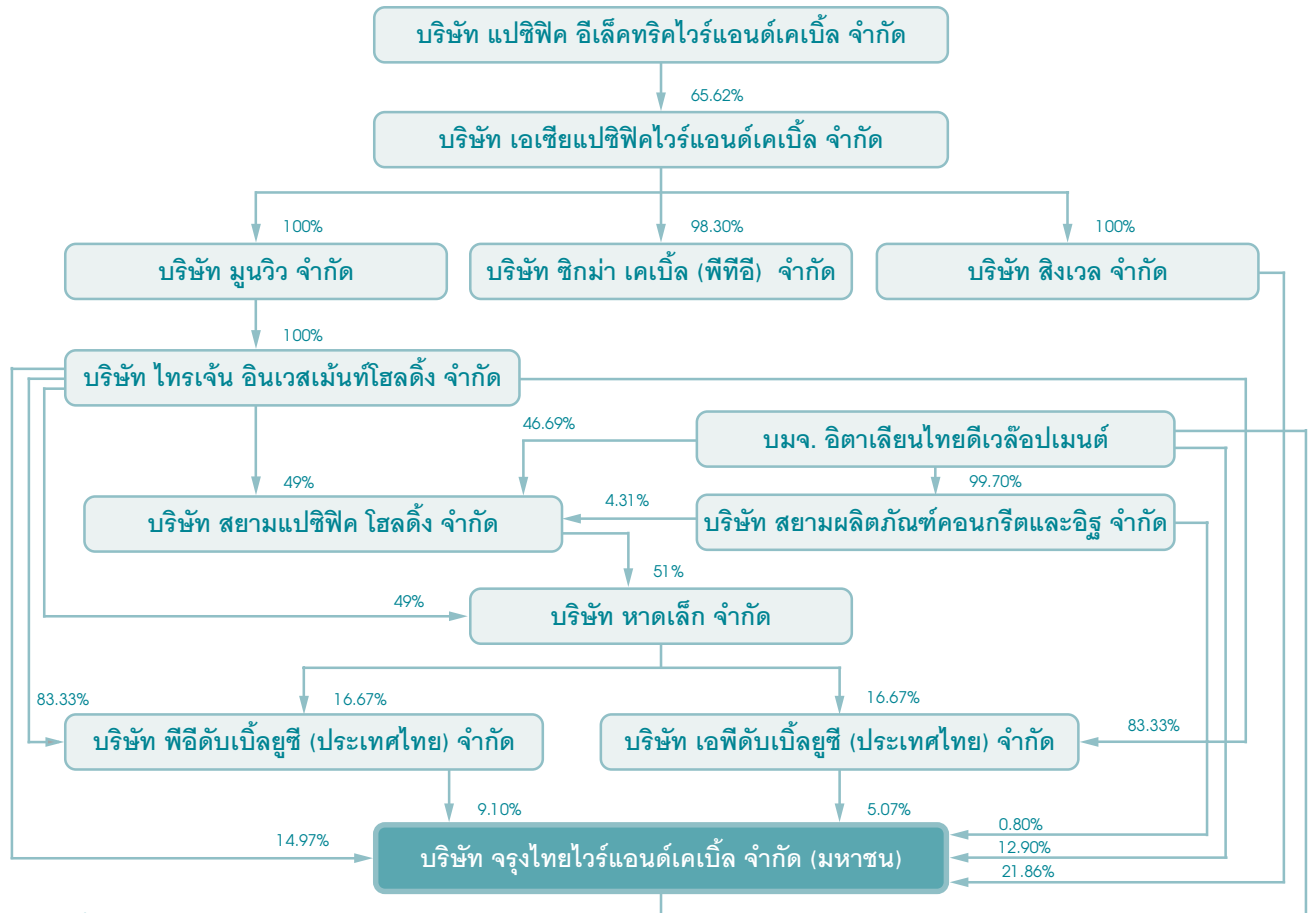

โครงสร้างกลุ่มบริษัทฯ

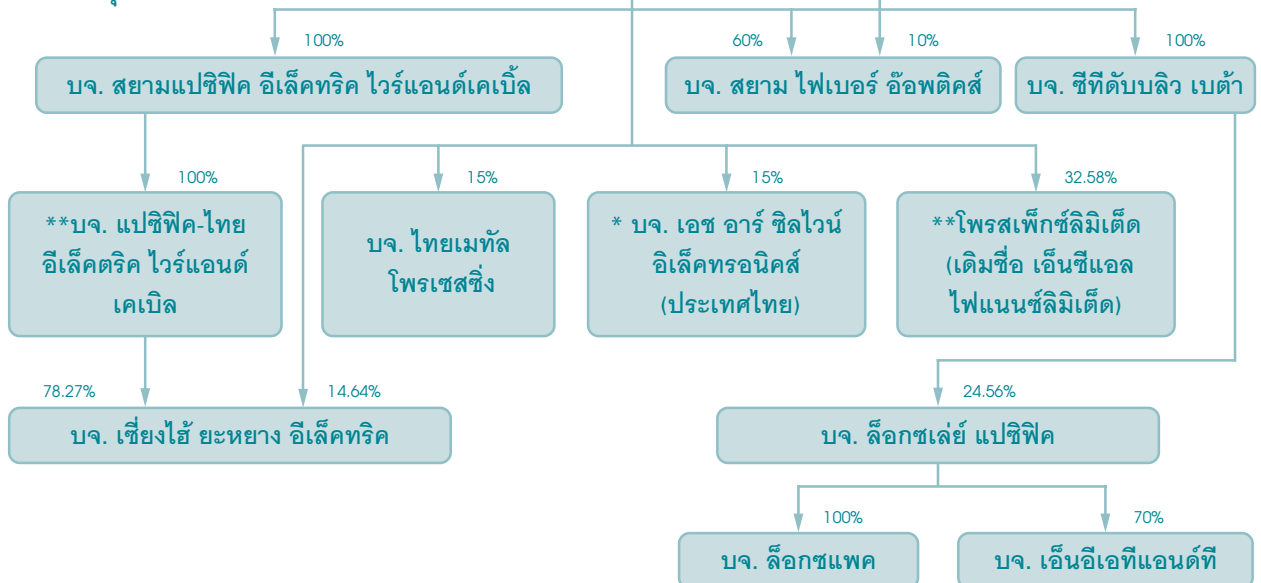

* ไม่มีกิจกรรมการดำเนินงาน

** อยู่ระหว่างดำเนินการชำระบัญชี

ลักษณะการประกอบธุรกิจ

กลุ่มผู้ถือหุ้น 10 รายใหญ่ของ บริษัท แอปซีพี อีเล็คทริกโคอร์ปอเรตเคเบิล จำกัด ซึ่งเป็น บริษัทแม่

ผู้ถือหุ้น	จำนวนหุ้น	การถือหุ้น (ร้อยละ)
1. National Financial Stabilization Fund	23,841,129	3.56
2. Kuo Hua Life Insurance Co., Ltd.	5,400,000	0.81
3. Tai He Investment Co., Ltd.	5,317,960	0.80
4. PEWC Employee Welfare Committee	4,808,585	0.72
5. Qiu Xiao Xian	4,405,865	0.66
6. Qiu Xiao Qi	4,018,110	0.60
7. Liao Guang Rong	3,900,000	0.58
8. Ding-Hao ACME Co., Ltd.	3,703,354	0.55
9. Bao Hua Investment Co., Ltd.	3,146,447	0.47
10. Tony Yu Jie	3,027,653	0.45
11. ผู้ถือหุ้นรายย่อย	607,430,897	90.80
จำนวนหุ้นทั้งหมด	669,000,000	100.00

การประกอบธุรกิจของแต่ละสายผลิตภัณฑ์/กลุ่มธุรกิจ

1 กลุ่มการผลิต

1.1 ลักษณะผลิตภัณฑ์

ก) ผลิตภัณฑ์

ผลิตภัณฑ์ในกลุ่มนี้สามารถแยกได้เป็น 6 ประเภทดังนี้

1. สายไฟฟ้าตัวนำอลูมิเนียม
2. สายไฟฟ้าตัวนำทองแดง
3. สายไฟฟ้าแรงดันสูง
4. สายเคเบิลโทรศัพท์
5. สายเคเบิลใยแก้วนำแสง
6. ลวดทองแดงอบน้ำยา

ข) ยอดขายของบริษัทฯ และบริษัทย่อยจำแนกตามสายการผลิต

ผลิตภัณฑ์	ยอดขาย (%) ปี 2553	ลักษณะของผลิตภัณฑ์
ผลิตภัณฑ์สายไฟฟ้าตัวนำอลูมิเนียม	4.37	- สายอลูมิเนียมแกนเหล็ก - สายอลูมิเนียมเปลือย - สายอลูมิเนียมหุ้มพีวีซี
ผลิตภัณฑ์สายไฟฟ้าตัวนำทองแดง	13.71	- สายอาคาร (THW, NYY, VSF) - สายทองแดงเปลือย
ผลิตภัณฑ์สายไฟฟ้าแรงดันสูง	11.35	- สายแรงสูงตัวนำอลูมิเนียม SAC - สายตัวนำทองแดงหุ้มด้วยฉนวนครอสลิง พีอี พันแทปทองแดง และเปลือกนอกพีวีซี แรงดัน 12/20 กิโลโวลต์ 24 กิโลโวลต์, 115 กิโลโวลต์
ผลิตภัณฑ์สายเคเบิลโทรศัพท์	15.43	- สายดรอปไวร์ - สายเคเบิลโทรศัพท์สำหรับเดินภายนอกชนิดมีสายสะพานในตัว - สายเคเบิลโทรศัพท์สำหรับเดินภายใน ชนิดทองแดงไม่ชุบตีบุก - สายเคเบิลโทรศัพท์สำหรับเดินใต้ดินชนิดมีสารกันน้ำ

ลักษณะการประกอบธุรกิจ

ผลิตภัณฑ์	ยอดขาย (%) ปี 2553	ลักษณะของผลิตภัณฑ์
ผลิตภัณฑ์สายเคเบิลใยแก้วนำแสง	7.26	- Single/Multi Fiber optics
ผลิตภัณฑ์ลวดทองแดงอาบนํ้ายา	47.88	- สายลวดทองแดงอาบนํ้ายา
รวม	100.00	

ผลิตภัณฑ์ส่วนใหญ่ในกลุ่มการผลิตของบริษัทฯ ได้แก่ ผลิตภัณฑ์ลวดทองแดงอาบนํ้ายา ซึ่งจำหน่ายให้แก่ลูกค้าภาคเอกชน และส่งออกต่างประเทศ ส่วนสายไฟฟ้า สายเคเบิล และสายเคเบิลใยแก้วนำแสง ส่วนใหญ่จำหน่ายให้แก่หน่วยงานภาครัฐวิสาหกิจ ผู้ดูแลกิจการสาธารณูปโภคเป็นหลัก เช่น การไฟฟ้าฝ่ายผลิต การไฟฟ้าส่วนภูมิภาค และการไฟฟ้านครหลวง รวมถึงหน่วยงานรัฐวิสาหกิจที่แปรรูปแล้วได้แก่ บมจ. ทีโอที เป็นต้น

1.2 การตลาดและภาวะการแข่งขัน

ก) กลยุทธ์ทางการตลาด

บริษัทฯ ได้มุ่งเน้นส่งเสริมการตลาด 4 ด้านหลัก เพื่อให้บรรลุถึงเป้าหมายที่วางไว้ได้แก่

1. ด้านผลิตภัณฑ์

บริษัทฯ ได้ดำเนินการผลิต สายไฟฟ้าแรงดันต่ำ สายไฟฟ้าแรงดันสูง สายโทรคมนาคม สายเคเบิลใยแก้วนำแสง และลวดทองแดงอาบนํ้ายา ให้มีคุณภาพตามมาตรฐานทั้งในและต่างประเทศ เช่น มาตรฐานผลิตภัณฑ์อุตสาหกรรม (มอก.) ของประเทศไทย, IEC ตามมาตรฐานสากล, BS ตามมาตรฐานของประเทศอังกฤษ, ASTM ตามมาตรฐานของอเมริกา เป็นต้น อีกทั้งยังได้รับการรับรองผลิตภัณฑ์จากหน่วยงานราชการและสถาบันที่น่าเชื่อถือต่างๆ ดังนี้

- ใบอนุญาตทำผลิตภัณฑ์สายไฟฟ้า มอก. 11-2531, มอก.85-2548, มอก. 293-2541, มอก.2202-2547, มอก.2434-2552 และใบอนุญาตแสดงเครื่องหมายมาตรฐานผลิตภัณฑ์สายไฟฟ้า มอก.64-2517, มอก.838-2531, มอก.2143-2546 เป็นต้น
- ใบรับรองผลการทดสอบสายแรงดันสูง 69 KV. และ 115 KV. จากคณะวิศวกรรมศาสตร์ จุฬาลงกรณ์มหาวิทยาลัย และสถาบันเทคโนโลยีพระจอมเกล้าเจ้าคุณทหารลาดกระบัง
- ใบอนุญาต (Licence) ของผลิตภัณฑ์สายทนไฟจาก TUV SUD PSB Pte. Ltd. สิงคโปร์

จากการที่ผลิตภัณฑ์ชนิดต่างๆ ของบริษัทฯ ได้รับการรับรองดังกล่าวข้างต้นจะเป็นการสร้างเชื่อมั่นให้แก่ลูกค้าในการพิจารณาเลือกใช้ผลิตภัณฑ์ของบริษัทฯ ได้เป็นอย่างดี

2. ด้านราคา

ในปีที่ผ่านมา เศรษฐกิจโดยรวมในประเทศได้ปรับตัวดีขึ้นตามลำดับ สอดคล้องกับการที่รัฐบาลได้ออกมาตรการกระตุ้นเศรษฐกิจในหลายๆ ด้าน ทำให้เกิดการลงทุนเพิ่มขึ้นทั้งจากภาครัฐและภาคเอกชน ส่งผลให้การดำเนินงานของบริษัทฯ ประสบความสำเร็จตามเป้าหมายที่วางไว้ ท่ามกลางการแข่งขันกันอย่างรุนแรงและความผันผวนของราคาวัตถุดิบหลักที่ใช้ในการผลิต ได้แก่ ทองแดง อลูมิเนียม และนํ้ามัน โดยราคาของวัตถุดิบดังกล่าวมีการปรับตัวเพิ่มสูงขึ้นอย่างต่อเนื่อง อย่างไรก็ตามบริษัทฯ ก็สามารถประมูลงานในโครงการขนาดใหญ่ (Mega Project) ได้ แม้ว่าต้นทุนราคาสินค้าจะเพิ่มสูงขึ้น บริษัทฯ ก็ยังคงไว้ซึ่งมาตรฐานของผลิตภัณฑ์ และประสิทธิภาพในการผลิตอย่างต่อเนื่อง โดยมุ่งเน้นการควบคุมต้นทุนค่าใช้จ่ายที่ไม่จำเป็น และในส่วนของบริษัทย่อย (SPEWC) มีการปรับราคาขายสูงขึ้นตามกลไกของตลาด

3. ด้านช่องทางการจำหน่าย

บริษัทฯ ยังคงนโยบายการขยายตลาดให้ครอบคลุมทั่วประเทศ และเพิ่มส่วนแบ่งการตลาด โดยมุ่งเน้นการขายให้แก่กลุ่มผู้รับเหมางานระบบไฟฟ้า ผู้แทนจำหน่ายเดิม ผู้แทนจำหน่ายรายใหม่ที่มีศักยภาพสูง และได้รุกขยายงานเพิ่ม โดยการเข้าร่วมประมูลงานในโครงการต่างๆ มากขึ้น เช่น โครงการรถไฟฟ้าสายสีม่วง สายสีน้ำเงิน สายสีแดง โครงการแอร์พอร์ตลิงก์ ฐานทัพเรือสัตหีบ สะพานข้ามแม่น้ำโขง รถไฟฟ้า BTS สายสุขุมวิท-แบร์จ เป็นต้น รวมทั้งยังคงเพิ่มช่องทางการจัดจำหน่ายผ่านห้างค้าปลีกขนาดใหญ่ (Modern Trade) อาทิเช่น ห้างโฮมเวิร์ค (Home Work) ห้างโฮมโปร (Home Pro) เป็นต้น เพื่อให้ลูกค้าได้รู้จักผลิตภัณฑ์ของบริษัทฯ แพร่หลายมากขึ้น

ลักษณะการประกอบธุรกิจ

4. ด้านการส่งเสริมการขาย

บริษัทฯ ได้ทำการโฆษณาประชาสัมพันธ์ผลิตภัณฑ์ผ่าน ป้ายโฆษณา นิตยสาร และสื่อต่างๆ ที่เกี่ยวข้องกับอุตสาหกรรมสายไฟฟ้า อาทิเช่น วารสารสมาคมช่างเหมาไฟฟ้าและเครื่องกลไทย (Thai Electrical & Mechanical Contractors) ซึ่งจะถึงกลุ่มเป้าหมายโดยตรง พร้อมทั้งเปิดโอกาสให้กลุ่มตัวแทนจำหน่าย กลุ่มผู้รับเหมาระบบไฟฟ้า กลุ่มวิศวกรผู้ควบคุมงานและออกแบบงานระบบไฟฟ้า ได้เข้าเยี่ยมชมโรงงานเพื่อให้เห็นและเกิดความมั่นใจในกระบวนการผลิตและการทดสอบของบริษัทฯ นอกจากนี้ บริษัทฯ ได้เข้าร่วมงานแสดงสินค้าต่างๆ ที่เกี่ยวข้องกับผลิตภัณฑ์ของบริษัทฯ เช่น งานแสดงสินค้าของสมาคมช่างเหมาไฟฟ้าและเครื่องกลไทย อีกทั้งได้จัดกิจกรรมแสดงสินค้า (Road Show) ในจังหวัดใหญ่ๆ เพื่อเป็นการขยายกลุ่มลูกค้า และให้ผลิตภัณฑ์ของบริษัทฯ เป็นที่รู้จักมากขึ้น

สำหรับการส่งออกผลิตภัณฑ์ไปจำหน่ายยังต่างประเทศ โดยเฉพาะในประเทศเวียดนาม มาเลเซีย ออสเตรเลีย และลาว บริษัทฯ ยังคงเผชิญกับสภาวะการแข่งขันกับสินค้าที่ผลิตจากประเทศที่มีต้นทุนผลิตด้านแรงงานที่ต่ำกว่า ทำให้บริษัทฯ มียอดส่งออกลดลง

SFO ได้รับการรับรองระบบการจัดการด้านสิ่งแวดล้อม ISO 14001 : 2000 และได้จัดทำข้อมูลความปลอดภัยของผลิตภัณฑ์เคเบิลใยแก้วนำแสง (MSDS) ซึ่งเป็นเอกสารประชาสัมพันธ์ แจ้งให้ลูกค้าทราบถึงการใช้เคเบิลอย่างถูกต้องและปลอดภัย โดยบริษัทฯ คำนึงถึงการรักษาสิ่งแวดล้อมและความรับผิดชอบต่อสังคม (Corporate Social Responsibility) เสมอ

ข) ส่วนแบ่งทางการตลาดและสภาพการแข่งขัน

สายไฟฟ้าตัวนำอลูมิเนียม

สถานการณ์เศรษฐกิจของประเทศไทยในปีที่ผ่านมาเริ่มปรับตัวดีขึ้นตามลำดับ เนื่องจากรัฐบาลได้ออกมาตรการกระตุ้นเศรษฐกิจในหลายๆ ด้าน อาทิเช่น โครงการไทยเข้มแข็ง ที่ทำให้ภาครัฐ และภาคเอกชนมีการขยายงานในโครงการต่างๆ มากขึ้น ความต้องการใช้สายไฟฟ้าในประเทศจึงเพิ่มขึ้น ตลาดสายไฟฟ้าอลูมิเนียมมีการแข่งขันอย่างรุนแรงทั้งผู้ผลิตในประเทศ และจากต่างประเทศ อีกทั้งราคาวัตถุดิบมีความผันผวนอย่างต่อเนื่อง

สายไฟฟ้าตัวนำทองแดง

สถานการณ์ของตลาดสายไฟฟ้าตัวนำทองแดง มีการแข่งขันด้านราคากันอย่างรุนแรง กอปรกับมีความผันผวนของราคาวัตถุดิบและราคาน้ำมัน ในขณะที่ภาครัฐได้ออกมาตรการกระตุ้นเศรษฐกิจที่เกี่ยวกับอสังหาริมทรัพย์ ทำให้บริษัทเอกชนขยายโครงการใหม่ๆ อย่างต่อเนื่อง เช่น โครงการหมู่บ้านจัดสรร คอนโดมิเนียม ห้างสรรพสินค้า และโรงพยาบาล เป็นต้น ส่งผลให้บริษัทฯ ได้รับงานจากโครงการเพิ่มขึ้น

สายไฟฟ้าแรงดันสูง

ตลาดของสายไฟฟ้าแรงดันสูง มีลักษณะคล้ายกับตลาดของสายไฟฟ้าตัวนำอลูมิเนียม แต่สำหรับตลาดสายไฟฟ้าแรงดันสูงส่วนใหญ่บริษัทจะเป็นผู้รับจ้างผลิตให้แก่หน่วยงานของรัฐวิสาหกิจ

สายเคเบิลโทรศัพท์

ตลาดสายเคเบิลโทรศัพท์ มีบริษัทผู้ประกอบการทั้งรายใหญ่ และรายเล็กหลายราย รวมถึงบริษัทคู่แข่งจากต่างประเทศ ที่ได้ส่งผลิตภัณฑ์สายโทรศัพท์เข้ามาจำหน่ายยังในประเทศ โดยในปีที่ผ่านมา หน่วยงานรัฐบาลและภาคเอกชนได้ใช้วิธีการประมูลงาน ทำให้เกิดการแข่งขันด้านราคากันอย่างรุนแรง ปัจจุบันความต้องการสายเคเบิลโทรศัพท์ชนิดได้ทองแดง มีการขยายตัวลดลง เนื่องจากมีสินค้าทดแทนที่เกิดจากการเปลี่ยนแปลงด้านเทคโนโลยี คือสายเคเบิลใยแก้วนำแสง และการสื่อสารแบบไร้สาย ได้แก่ ระบบโทรศัพท์เคลื่อนที่ต่างๆ ที่มีจำนวนผู้ใช้บริการ และประเภทของการบริการเพิ่มขึ้น ตลอดจนครอบคลุมมากขึ้นอย่างต่อเนื่อง จากกล่าวได้ว่าบริษัทฯ ยังคงสามารถขายสินค้าสายเคเบิลโทรศัพท์ได้อยู่ 3 ช่องทางคือ

1. ผู้ซื้อซื้อไปทดแทนของเดิมที่ต้องเปลี่ยนตามอายุการใช้งาน
2. ผู้ซื้อซื้อไปขยายโครงข่ายโทรศัพท์แบบ VOICE ซึ่งการขยายประเภทนี้มีอัตราลดลงๆ อย่างต่อเนื่อง
3. ผู้ซื้อซื้อไปใช้ในการให้บริการธุรกิจใหม่ ได้แก่การให้บริการอินเทอร์เน็ตความเร็วสูง (ADSL)

จากความต้องการสายเคเบิลโทรศัพท์ที่ลดลง โดยจำนวนคู่แข่งมิได้ลดลง บริษัทฯ มีกลยุทธ์ที่จะพยายามรักษายอดขายด้วยการติดต่อลูกค้าเดิมในช่องทางขายเดิม และพยายามติดต่อลูกค้ากลุ่มเป้าหมายใหม่ๆ ที่เป็นผู้ให้บริการอินเทอร์เน็ตความเร็วสูงด้วย ซึ่งในปี 2553 นี้ บริษัทฯ ได้รับคำสั่งซื้อจากลูกค้ากลุ่มนี้มากพอสมควร

ลักษณะการประกอบธุรกิจ

สายเคเบิลใยแก้วนำแสง

ปัจจุบันผู้ผลิตสายเคเบิลใยแก้วนำแสงที่สำคัญภายในประเทศยังคงมีเพียง 4 ราย นอกจากนี้ยังมีผู้ประกอบการจากต่างประเทศที่เข้ามาแข่งขันในตลาดภายในประเทศไทย โดยไม่ต้องเสียอัตราภาษีนำเข้า และมีต้นทุนในการผลิตที่ต่ำกว่าผู้ผลิตภายในประเทศ ทำให้ผู้ผลิตภายในประเทศต้องแข่งขันอย่างยากลำบากในเรื่องของราคา เนื่องจากวัตถุดิบทั้งหมดในการผลิตต้องนำเข้าจากต่างประเทศ ส่วนใหญ่บริษัท จะจำหน่ายสายเคเบิลใยแก้วนำแสงให้แก่ผู้รับเหมาช่วงงานของรัฐวิสาหกิจ

ลวดทองแดงอาบน้ำยา

SPEWC เป็นหนึ่งในสามผู้ผลิตลวดทองแดงอาบน้ำยาที่ได้มาตรฐานสูงสุดในประเทศไทย และได้รับมาตรฐาน UL (Underwriters Laboratories Inc.) ซึ่งมีมาตรฐานเป็นที่ยอมรับในวงการผู้ผลิตทั่วโลก SPEWC มุ่งเน้นการแข่งขันด้านคุณภาพ การส่งสินค้าและการบริการที่รวดเร็ว และรับผิดชอบต่อผู้บริโภคที่มีปัญหาอย่างเต็มที่ ด้วยสภาวะการแข่งขันที่รุนแรงขึ้นในระยะหลายปีที่ผ่านมา SPEWC ได้กำหนดนโยบาย โดยมุ่งเน้นขายสินค้าให้แก่กลุ่มลูกค้าเป้าหมายที่มีความต้องการใช้ผลิตภัณฑ์ของบริษัทอย่างแท้จริง (Niche Market) มากขึ้น นอกจากนี้ SPEWC ได้พยายามติดตามขายและบริการให้แก่ลูกค้าเก่าในตลาดเดิม และหาลูกค้าใหม่เพิ่มในตลาดเดิม พร้อมกับหาตลาดใหม่ทั้งตลาดส่งออกและตลาดภายในประเทศที่บริษัท สามารถขายได้ในราคาที่ดีขึ้น ปัจจุบัน SPEWC ได้พัฒนาระบบบัญชีต้นทุนสินค้าให้มีความละเอียด ถูกต้องแม่นยำ ทันสมัย และตรงเวลา (Real Time) มากขึ้น ซึ่งจะช่วยให้ SPEWC มุ่งเน้นลูกค้าที่สามารถทำกำไรให้แก่บริษัท ได้ดีกว่าเดิม

1.3 การจัดหาผลิตภัณฑ์หรือบริการ

ก) การผลิตหรือการจัดหาผลิตภัณฑ์เพื่อจำหน่าย

โรงงานของบริษัทฯ และ SFO ตั้งอยู่เลขที่ 35/1 และ 35/2 หมู่ 22 ถนนสุวินทวงศ์ ตำบลศาลาแดง อำเภอบางน้ำเปรี้ยว จังหวัดฉะเชิงเทรา ประกอบด้วยโรงงาน 4 หลัง ดังนี้

1. โรงงานผลิตสายอลูมิเนียมเคเบิล (Aluminium Cable)
2. โรงงานผลิตสายไฟฟ้า (Power Cable)
3. โรงงานผลิตสายเคเบิลโทรศัพท์ (Telephone Cable)
4. โรงงานผลิตสายเคเบิลใยแก้วนำแสงของ SFO

ส่วนโรงงานของบริษัทย่อย ได้แก่ SPEWC และ PTEWC ตั้งอยู่เลขที่ 8 หมู่ที่ 5 ถนนติวานนท์ ตำบลบ้านใหม่ อำเภอเมืองปทุมธานี จังหวัดปทุมธานี ในขณะที่โรงงานของบริษัท เชียงไฮ้ ยะหยาง อีเล็คทริค จำกัด ตั้งอยู่เลขที่ 2525 ถนนต้าย่ เมืองอุ้งเตี้ยว, ฟังเซี่ยน, เชียงไฮ้ ประเทศจีน

กำลังการผลิต และอัตราการใช้กำลังการผลิตของบริษัทฯ

	กำลังการผลิตเต็มที่ (เมตริกตัน/ปี)	อัตราการใช้กำลังการผลิต (%)		
		2553	2552	2551
CTW				
ผลิตภัณฑ์สายไฟฟ้าตัวนำอลูมิเนียม	14,400	39	24	50
ผลิตภัณฑ์สายไฟฟ้าตัวนำทองแดง	12,000	39		
	9,600		34	
	7,200			68
ผลิตภัณฑ์สายเคเบิลโทรศัพท์ (คู่กิโลเมตร)	1,440,000	11	18	10
ผลิตภัณฑ์สายไฟฟ้าแรงดันสูง	4,800	62	21	46
SPEWC, PTEWC, SFO				
ผลิตภัณฑ์ลวดทองแดงอาบน้ำยา	21,600	41	35	54
ผลิตภัณฑ์สายไฟฟ้าตัวนำทองแดง	3,600	0.03	0.66	0.06
ผลิตภัณฑ์สายเคเบิลโทรศัพท์ (คู่กิโลเมตร)	2,304,000	17	11	14
ผลิตภัณฑ์สายเคเบิลใยแก้วนำแสง (กิโลเมตรไฟเบอร์)	500,000	81	20	21.52
Shanghai Yayang				
ผลิตภัณฑ์ลวดทองแดงอาบน้ำยา	8,400	56	43	53

ลักษณะการประกอบธุรกิจ

ข) แหล่งที่มาของวัตถุดิบสำคัญ

บริษัทฯ ได้รับการถ่ายทอดเทคโนโลยีการผลิตต่างๆ จากกลุ่มผู้ถือหุ้นชาวไต้หวัน และได้นำมาพัฒนาเพิ่มเติม นอกจากนี้ บริษัทฯ ยังได้รับการสนับสนุนเทคโนโลยีการผลิตใหม่ๆ จากบริษัท ฟุจิกูระ จำกัด ประเทศญี่ปุ่น มาเป็นเวลากว่า 20 ปี

ผลกระทบต่อสิ่งแวดล้อม

บริษัทฯ ได้ดำเนินการผลิตโดยใช้เทคโนโลยีการผลิตที่ทันสมัยซึ่งไม่ส่งผลกระทบต่อสิ่งแวดล้อมเกินกว่าขอบเขตที่กฎหมายกำหนดและไม่เคยถูกร้องเรียน หรือมีข้อพิพาทเกี่ยวกับผลกระทบต่อสิ่งแวดล้อม

วัตถุดิบ

ในปี 2553 วัตถุดิบที่ใช้ในการผลิตของบริษัทฯ ประมาณร้อยละ 80 นำเข้ามาจากต่างประเทศโดยผ่านบริษัทตัวแทนในประเทศไทย และร้อยละ 20 ใช้วัตถุดิบในประเทศ จำนวนผู้จำหน่ายวัตถุดิบมีทั้งหมด 40 ราย โดยแบ่งเป็นผู้จำหน่ายในประเทศ 18 ราย และต่างประเทศ 22 ราย

วัตถุดิบหลักที่บริษัทฯ ใช้ในการผลิตแบ่งได้เป็น 3 ชนิด ดังนี้

ตัวนำ :

วัตถุดิบตัวนำที่สำคัญได้แก่ โลหะสองชนิด คืออลูมิเนียม และทองแดง ซึ่งมีความบริสุทธิ์ในอัตราร้อยละ 99.70 สำหรับอลูมิเนียม และร้อยละ 99.90 สำหรับทองแดง โลหะทั้งสองชนิดนำเข้ามาจากต่างประเทศ เช่น ประเทศอินโดนีเซีย ออสเตรเลีย และฟิลิปปินส์

ฉนวน (กึ่งฉนวน) : ปัจจุบันประเภทของฉนวนและกึ่งฉนวนที่บริษัทฯ ใช้มีอยู่ 3 ชนิด ดังนี้

- Thermoplastic ที่ใช้งานมี 2 ชนิด คือ
 - Polyvinyl Chloride จัดซื้อจากผู้ผลิตในประเทศ
 - Polyethylene จัดซื้อจากผู้ผลิตในประเทศ และต่างประเทศ จากประเทศ สหรัฐอเมริกา, ญี่ปุ่น, สวีเดน, เบลเยียม จีน และสหรัฐอเมริกาหรับเอมิเรตส์ เป็นต้น
- Thermosetting จัดซื้อจากผู้ผลิตในต่างประเทศทั้งหมด เช่น เบลเยียม, สหรัฐอเมริกา, ญี่ปุ่น, สวีเดน และฟินแลนด์
- Semi-conductive จัดซื้อจากผู้ผลิตในต่างประเทศทั้งหมด เช่น เบลเยียม, สหรัฐอเมริกา, ญี่ปุ่น, สวีเดน และฟินแลนด์

ใยแก้วนำแสง : บริษัท ฟุจิกูระ จำกัด (ญี่ปุ่น) เป็นบริษัทเดียวที่เป็นผู้จำหน่ายใยแก้วนำแสงให้แก่ SFO และ SFO ชื่อวัตถุดิบใยแก้วนำแสงจากบริษัท ฟุจิกูระ จำกัด เพียงบริษัทเดียวเท่านั้น

2 กลุ่มธุรกิจเพื่อการลงทุน

บริษัท ซีทีดับบลิว เบต้า จำกัด ซึ่งประกอบธุรกิจด้วยการลงทุนในบริษัทอื่น โดยมีวัตถุประสงค์เพื่อแสวงหากำไรจากผลต่างระหว่างราคาขายและราคาทุน (Capital Gain) เท่านั้น

3 กลุ่มธุรกิจการสื่อสารและโทรคมนาคม

บริษัท LOXPAC เป็นบริษัทที่ได้รับสัมปทานด้านบริการสื่อสารผ่านทางโทรศัพท์ ทั้งในประเทศ และต่างประเทศ รวมถึง โทรสาร โทรศัพท์สาธารณะ วิทยุติดตามตัว โทรศัพท์เคลื่อนที่ ศูนย์เครือข่ายสัญญาณ อินเทอร์เน็ต เคเบิลทีวี ในเขตการค้าและเศรษฐกิจพิเศษ (Free Economic and Trade Zone) ของประเทศเกาหลีเหนือ ในปี 2539 บริษัทฯ ได้ร่วมก่อตั้งบริษัท NEAT & T (North East Asia Telephone & Telecommunications Co.) เป็นผู้ประกอบการในเขตการค้าและเศรษฐกิจพิเศษภายในประเทศเกาหลีเหนือ โดยร่วมลงทุนกับ KPTC (Korea Postal & Telecommunications Co.) NEAT&T มีกำไรจากการดำเนินงานอย่างต่อเนื่องนับตั้งแต่ก่อตั้ง และ NEAT&T ได้จ่ายเงินปันผลสำหรับปี 2553 จำนวน 11.06 ล้านบาทให้แก่ LOXPAC ในระหว่างปี 2553 LOXPAC ได้เริ่มดำเนินกิจการร่วมค้า ร่วมกับ KPTC โดยใช้ชื่อว่า “สตาร์ เจ วี” (Star J.V.) ซึ่งเป็นผู้ให้บริการอินเทอร์เน็ต (Internet Service Provider) แต่เพียงผู้เดียวในประเทศเกาหลีเหนือ การให้บริการดังกล่าวได้เริ่มขึ้นเมื่อ วันที่ 10 ตุลาคม 2553 และผลการดำเนินงานรายไตรมาส จนถึงวันที่ 31 ธันวาคม 2553 สตาร์ เจ วี ได้จ่ายปันผลให้ LOXPAC แล้วจำนวน 2.64 ล้านบาท

ปัจจัยความเสี่ยง

1 ความเสี่ยงจากความผันผวนของต้นทุนวัตถุดิบในการผลิต

วัตถุดิบหลักที่บริษัทฯ ใช้ในการผลิตซึ่งได้แก่ ทองแดง อลูมิเนียม โพลีไวนิลคลอไรด์ โพลีเอทิลีน และใยแก้วนำแสง ล้วนแต่เป็นสินค้าโภคภัณฑ์ (Commodity Products) ที่ราคาตลาดขึ้นอยู่กับอุปสงค์ และอุปทานของตลาดโลก และเมื่อราคาวัตถุดิบต้องขึ้นอยู่กับตลาดต่างประเทศการซื้อขายจึงต้องอยู่ในรูปของสกุลเงินเหรียญสหรัฐฯ ในขณะที่การขายสินค้าจะขายเป็นสกุลเงินบาท ดังนั้นบริษัทฯ จึงมีความเสี่ยงอันเนื่องมาจากความผันผวนของราคาวัตถุดิบ และอัตราแลกเปลี่ยนเงินตราอยู่เสมอ โดยระดับของความเสี่ยงนี้ขึ้นอยู่กับมูลค่าซื้อขายในแต่ละสัญญาซึ่งส่งผลกระทบต่อต้นทุนและอัตรากำไรขั้นต้น ทั้งนี้ในปี 2553 ที่ผ่านมา ราคาทองแดงมีการปรับเพิ่มขึ้นอย่างต่อเนื่อง นอกจากนี้ราคาน้ำมันที่มีการปรับตัวผันผวน ได้ส่งผลกระทบต่อราคาของวัตถุดิบหลัก เนื่องจากน้ำมันเป็นส่วนหนึ่งของการผลิตโพลีเอทิลีน และโพลีไวนิลคลอไรด์ ซึ่งเป็นวัตถุดิบหลักที่ใช้ในการผลิตสายเคเบิล

แนวทางในการแก้ไขหรือป้องกัน :

เพื่อเป็นการบรรเทาความเสี่ยงจากอัตราแลกเปลี่ยนเงินตรา อันเกิดจากการสั่งซื้อวัตถุดิบจากต่างประเทศ หากเป็นไปได้ บริษัทฯ จะให้ลูกค้าเป็นผู้จัดหาวัตถุดิบให้บริษัทฯ โดยตรง เพื่อผลิตสายไฟฟ้าสำเร็จรูปให้ ซึ่งเป็นวิธีการที่ได้ผลสำเร็จกับลูกค้าที่เป็นหน่วยงานรัฐวิสาหกิจ โดยส่วนใหญ่ ในบางกรณีบริษัทฯ จะจัดซื้อวัตถุดิบโดยทำสัญญาซื้อขายเงินตราต่างประเทศล่วงหน้า (Forward Contract) พร้อมทั้งออก เลตเตอร์ออฟเครดิต (Letter of Credit) เพื่อที่จะลดความเสี่ยงด้านนี้ให้น้อยที่สุด นอกจากนี้ บริษัทฯ มีการติดตามแนวโน้มราคาอย่างสม่ำเสมอ และทำการเปรียบเทียบราคาจากซัพพลายเออร์หลายรายก่อนการสั่งซื้อ เพื่อให้ได้เงื่อนไขที่ดีที่สุด รวมทั้งลดความเสี่ยงด้านราคา ด้วยการสั่งซื้อวัตถุดิบสำรองโดยให้จำนวนวัตถุดิบสอดคล้องกับการพยากรณ์ปริมาณคำสั่งซื้อ

2 ความเสี่ยงจากการเปลี่ยนแปลงเทคโนโลยีการผลิต

เนื่องจากผลิตภัณฑ์ของบริษัทฯ เป็นผลิตภัณฑ์ทางด้านพลังงาน และโทรคมนาคม ซึ่งต้องมีการพัฒนาอย่างต่อเนื่องเพื่อให้ทันต่อการเปลี่ยนแปลงที่เกิดขึ้น การเปลี่ยนแปลงด้านเทคโนโลยีการผลิตผลิตภัณฑ์ด้านพลังงานได้แก่ การหุ้มฉนวนของสายไฟฟ้า ปัจจุบันจะใช้เทคโนโลยีการเคลือบสีบนผิวของฉนวนเพื่อเพิ่มประสิทธิภาพทางด้านความต้านทานฉนวนให้สูงขึ้น และลดต้นทุนในการเก็บปริมาณวัตถุดิบคงคลัง การพัฒนาชนิดตัวนำอลูมิเนียมของสายไฟฟ้าแรงดันสูงให้มีความหนาแน่นเบาลงในขนาดเท่าเดิม แต่สามารถส่งกำลังไฟฟ้าได้ดีกว่าเดิมถึง 2 เท่า เป็นต้น ในส่วนผลิตภัณฑ์ด้านโทรคมนาคม ซึ่งมีการส่งผ่านข้อมูลทั้งสัญญาณภาพ และสัญญาณเสียงผ่านสายโทรคมนาคมด้วยความเร็วสูงนั้น ปัจจุบันมีการพัฒนามาใช้สายโทรคมนาคมชนิดใยแก้วนำแสงเพิ่มขึ้น

แนวทางในการแก้ไขหรือป้องกัน :

บริษัทฯ มีการเตรียมความพร้อมที่จะลดความเสี่ยงอันเนื่องมาจากการเปลี่ยนแปลงของเทคโนโลยีการผลิต โดยได้จัดตั้งทีมงานซึ่งประกอบด้วยฝ่ายวิศวกรรม ฝ่ายผลิต และฝ่ายทดสอบ ร่วมกันติดตามความเปลี่ยนแปลงเทคโนโลยีทั้งด้านวัตถุดิบ ด้านเครื่องจักรที่ใช้ในการผลิต และด้านเครื่องมือทดสอบ เพื่อนำมาพัฒนาและปรับปรุงการผลิต เพื่อให้สามารถตอบสนองต่อความต้องการของลูกค้า และสามารถรองรับความต้องการของตลาดในปัจจุบันได้ นอกจากนี้เพื่อเป็นการรองรับตลาดสายโทรคมนาคมชนิดใยแก้วนำแสง บริษัทฯ มีบริษัทย่อย ได้แก่ บริษัท สยามไฟเบอร์ออปติกส์ จำกัด เป็นผู้ผลิตผลิตภัณฑ์ดังกล่าว ในส่วนสายโทรคมนาคมตัวนำทองแดงชนิดเดิม บริษัทฯ ได้ทำการปรับเปลี่ยนโครงสร้างให้สามารถรองรับบรอดแบนด์ความเร็วสูงได้

3 ปัจจัยความเสี่ยงที่เกิดจากความผันผวนของอัตราแลกเปลี่ยนเงินตรา

ณ วันที่ 31 ธันวาคม 2553 บริษัทฯ และบริษัทย่อย มีภาระหนี้สินที่เป็นเงินตราต่างประเทศทั้งสิ้น 47.9 ล้านดอลลาร์สหรัฐฯ นอกจากนี้ยังมีความเสี่ยงจากความผันผวนของอัตราแลกเปลี่ยนเงินตราต่างประเทศสำหรับเงินลงทุนในบริษัทย่อยและบริษัทร่วมในต่างประเทศ ซึ่งบริษัทฯ ได้ตกลงทำสัญญาซื้อขายเงินตราต่างประเทศล่วงหน้า โดยส่วนใหญ่มีอายุสัญญาไม่เกินหนึ่งปี เพื่อใช้เป็นเครื่องมือในการบริหารและป้องกันความเสี่ยงที่เกิดจากความผันผวนของอัตราแลกเปลี่ยนเงินตรา จึงอาจมีความเสี่ยงจากการขาดทุนจากอัตราแลกเปลี่ยนเงินตราได้หากค่าเงินบาทอ่อนลง เมื่อเทียบกับเงินเหรียญสหรัฐอเมริกา

แนวทางในการแก้ไขหรือป้องกัน :

กลุ่มบริษัทฯ ได้มีการทำสัญญาซื้อขายเงินตราต่างประเทศล่วงหน้าเพื่อป้องกันความเสี่ยงและมิโนบายในเชิงรุก ที่จะสนับสนุนการส่งสินค้าออกไปขายยังต่างประเทศ เพื่อให้ บริษัทฯ มีรายได้เป็นสกุลเงินเหรียญสหรัฐฯ ซึ่งจะเป็นการลดความเสี่ยงจากความผันผวนของอัตราแลกเปลี่ยนเงินตราไปในตัว (Natural Hedge) โดยมีบริษัทย่อยแห่งหนึ่งมียอดขายสินค้าเป็นเงินตราต่างประเทศทั้งหมด เนื่องจากสามารถส่งออกได้ในอัตราร้อยละ 100 ของยอดขาย

4 ปัจจัยความเสี่ยงจากอำนาจควบคุมของผู้ถือหุ้นรายใหญ่

ปัจจุบัน ผู้ถือหุ้น 4 รายใหญ่ของบริษัทฯ เป็นบริษัทที่เกี่ยวข้องกันในเครือของกลุ่ม บริษัท แปซิฟิคอิลิคทริก ไรร์แอนด์เคเบิล จำกัด (PEWC) ซึ่งถือหุ้นในบริษัทฯ รวมทั้งสิ้นประมาณร้อยละ 53 และเมื่อรวมกับผู้ถือหุ้นรายย่อยอื่นๆ ซึ่งเป็นตัวแทนและผู้บริหารจาก PEWC แล้วจะทำให้ PEWC สามารถทำการตัดสินใจในเรื่องที่จะมีผลกระทบต่อนโยบายของบริษัทฯ ได้ ดังนั้นผู้ถือหุ้นรายย่อยจึงอาจมีความเสี่ยงจากการที่ไม่สามารถลงคะแนนเสียงเพื่อคัดค้านผู้ถือหุ้นรายใหญ่ได้

แนวทางในการแก้ไขหรือป้องกัน :

บริษัทฯ มีการแต่งตั้งคณะกรรมการตรวจสอบเพื่อตรวจสอบการดำเนินงานของที่มีผู้บริหารและให้ความคิดเห็นในการทำรายการที่อาจจะก่อให้เกิดความขัดแย้งทางผลประโยชน์ระหว่างบริษัทฯ และผู้ถือหุ้นที่เกี่ยวข้องกันได้ ทั้งนี้ผู้ถือหุ้น 4 รายใหญ่ดังกล่าวจะไม่สามารถลงคะแนนเสียงในการเข้าทำรายการระหว่างกันที่ตนเองมีส่วนได้เสียได้

โครงสร้างการถือหุ้นและการจัดการ

รายชื่อกลุ่มผู้ถือหุ้นรายใหญ่

รายชื่อกลุ่มผู้ถือหุ้นรายใหญ่ ณ วันที่ 29 มีนาคม 2553

กลุ่มผู้ถือหุ้น	จำนวนหุ้น	อัตราการถือหุ้น %	หมายเหตุ
กลุ่ม บจก. แปซิฟิก อิเล็กทริกไวร์แอนด์ เคเบิล			
1. บริษัท สิงเวล จำกัด	86,999,500	21.86	นิติบุคคลต่างประเทศ
2. บริษัท พีอีดับเบิลยูซี (ประเทศไทย) จำกัด	36,206,398	9.10	นิติบุคคลในประเทศ
3. บริษัท ไทโรเงิน อินเวสเมนท์ โฮลดิ้ง จำกัด	28,568,514	7.18	นิติบุคคลต่างประเทศ
4. บริษัท เอพีดับเบิลยูซี (ประเทศไทย) จำกัด	20,186,272	5.07	นิติบุคคลในประเทศ
	171,960,684	43.21	
กลุ่ม อิตาเลียนไทย			
5. บริษัท อิตาเลียนไทย ดีเวลอปเม้นท์ จำกัด (มหาชน)	51,327,115	12.90	นิติบุคคลในประเทศ
6. บริษัท สยามผลิตภัณฑ์คอนกรีตและอิฐ จำกัด	3,188,686	0.80	นิติบุคคลในประเทศ
7. บริษัท อิตัลไทย โฮลดิ้ง คัมปะนี จำกัด	2,732,756	0.69	นิติบุคคลในประเทศ
	57,248,557	14.39	
กลุ่มกรุงเทพประกันภัย			
8. บริษัท กรุงเทพประกันภัย จำกัด (มหาชน)	25,308,124	6.36	นิติบุคคลในประเทศ
9. นายชัย ไสภณพนิช	2,731,210	0.69	บุคคลในประเทศ
	28,039,334	7.05	
กลุ่มผู้บริหาร			
10. นายชุน ทาว - เอ็น	6,273,460	1.58	บุคคลต่างด้าว
กลุ่มอื่นๆ			
11. Mellon Bank, N.A.	33,435,300	8.40	นิติบุคคลต่างประเทศ
12. บริษัท ไทยเอ็นวีดีอาร์ จำกัด	29,276,268	7.36	นิติบุคคลในประเทศ
13. RBC DEXA Investor Services Bank S.A.	10,812,700	2.72	นิติบุคคลต่างประเทศ
14. Quam Securities Company Limited A/C Client	10,000,000	2.51	นิติบุคคลต่างประเทศ
15. Mr. Si Lok Mark Lee	3,500,000	0.88	บุคคลต่างด้าว
16. ผู้ถือหุ้นรายย่อย	47,359,981	11.90	
รวม	397,906,284	100.00	

โครงสร้างการจัดการ

แผนผังการจัดการ บริษัท จรุงไทยไวร์แอนด์เคเบิล จำกัด (มหาชน)

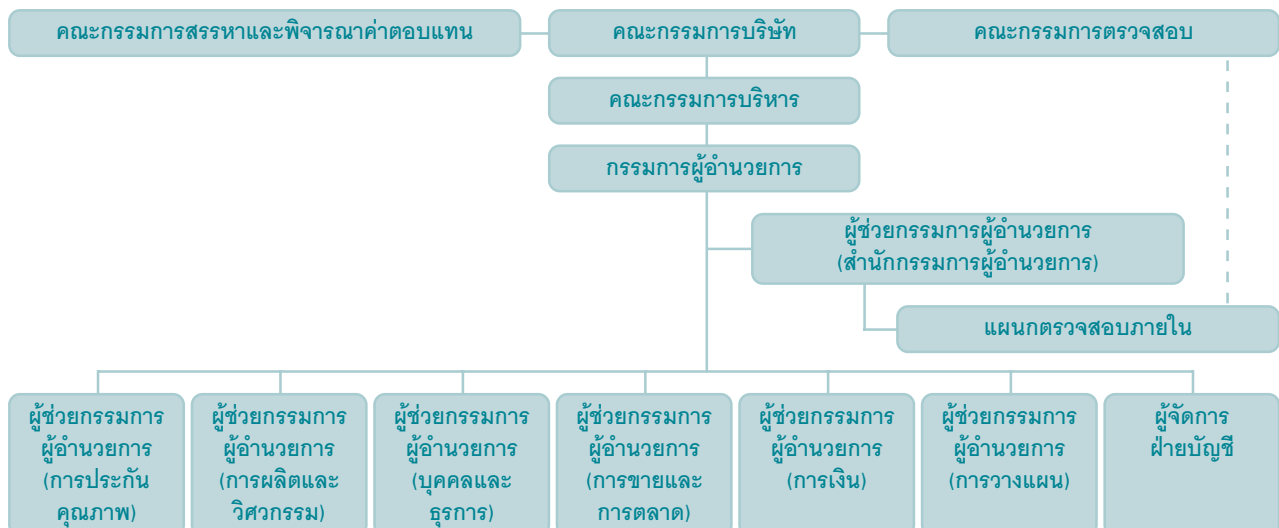

โครงสร้างการถือหุ้นและการจัดการ

โครงสร้างกรรมการบริษัท

โครงสร้างกรรมการบริษัทฯ มี 4 ชุด ได้แก่ คณะกรรมการบริษัทฯ คณะกรรมการตรวจสอบ คณะกรรมการสรรหาและพิจารณา
คำตอบแทน และคณะกรรมการบริหารมีรายละเอียดดังนี้

1. คณะกรรมการ

ณ วันที่ 31 ธันวาคม 2553 บริษัทฯ มีกรรมการทั้งหมด 12 ท่าน ประกอบด้วย

ชื่อ	ตำแหน่ง
1. นายชัย โสภณพนิช	ประธานกรรมการ
2. นายเปรมชัย กรรณสูต	รองประธานกรรมการ
3. นายชุน ทาว-เฮิน *	กรรมการผู้อำนวยการ
4. นายพรวุฒิ สารสิน	ประธานกรรมการตรวจสอบและกรรมการอิสระ
5. นายเจ็ง แอนดี เซา-จุน	กรรมการ
6. นายยวน จุ้น ถัง	กรรมการ
7. นายเกษม กุหลาบแก้ว *	กรรมการและกรรมการสรรหาและพิจารณาคำตอบแทน
8. นางสุนันทา พงศ์สุข *	กรรมการและผู้ช่วยกรรมการผู้อำนวยการ (การเงิน)
9. นางนิจพร จรณะจิตต์	กรรมการและกรรมการสรรหาและพิจารณาคำตอบแทน
10. นายไฉ่ หว่า ไช่มอน ชุน	ประธานกรรมการสรรหาและพิจารณาคำตอบแทน
11. นายสตีเฟน ช่วย กู๋	กรรมการตรวจสอบและกรรมการอิสระ
12. นายสุรชัย ศิริวัลลภ	กรรมการอิสระ

หมายเหตุ : * เป็นกรรมการผู้มีอำนาจลงนามผูกพันบริษัทฯ

นอกจากนี้ บริษัทฯ มีนายพงส์ สารสิน ดำรงตำแหน่งเป็นประธานกิตติมศักดิ์ของบริษัทฯ

ขอบเขตอำนาจหน้าที่ของกรรมการบริษัทฯ

หน้าที่และความรับผิดชอบของคณะกรรมการ ซึ่งกำหนดตามข้อบังคับบริษัทฯ มีดังต่อไปนี้

- แต่งตั้งกรรมการบริษัทฯ จำนวนหนึ่งเป็นคณะกรรมการบริหาร ซึ่งประกอบด้วย ประธานกรรมการบริหาร รองประธานกรรมการบริหาร และตำแหน่งอื่นๆ ตามที่คณะกรรมการเห็นสมควร โดยกำหนดให้กรรมการบริหารชุดดังกล่าวมีอำนาจหน้าที่บริหารและควบคุมกิจการของบริษัทฯ ตามที่คณะกรรมการบริษัทฯ กำหนดหรือมอบหมาย
- คณะกรรมการต้องมีการประชุมกันอย่างน้อย 3 เดือนครั้ง ณ สถานที่ประชุม อันเป็นที่ตั้งของสำนักงานใหญ่ หรือจังหวัดใกล้เคียง
- พิจารณากำหนดทิศทางและนโยบายการดำเนินงานของบริษัทฯ และกำกับควบคุมดูแลให้ฝ่ายจัดการดำเนินการให้เป็นไปตามนโยบายที่กำหนดไว้ได้อย่างมีประสิทธิภาพและประสิทธิผลเพื่อเพิ่มมูลค่าทางเศรษฐกิจสูงสุดให้แก่บริษัทฯ และเกิดผลตอบแทนสูงสุดให้แก่ผู้ถือหุ้น
- แจ้งให้ผู้ถือหุ้นรับทราบหรือจัดประชุมผู้ถือหุ้นทันที เมื่อเกิดเหตุการณ์สำคัญที่มีผลกระทบต่อการดำเนินงานหรือฐานะทางการเงินของบริษัทฯ และ/หรือ ผลประโยชน์ของผู้ถือหุ้น

นอกจากนี้ คณะกรรมการบริษัทฯ ได้มอบอำนาจให้กรรมการผู้อำนวยการและคณะกรรมการบริหารในการบริหารงานทั่วไปของบริษัทฯ โดยจะไม่รวมถึงอำนาจในการอนุมัติรายการที่มีส่วนได้เสีย หรืออาจมีความขัดแย้งทางผลประโยชน์ในลักษณะอื่นใดกับบริษัทฯ หรือบริษัทย่อย และได้มอบอำนาจให้กรรมการผู้อำนวยการมีอำนาจหน้าที่ในการซื้อหรือขายทรัพย์สินถาวรได้ในวงเงินไม่เกินกว่า 50 ล้านบาท โดยที่คณะกรรมการจะเป็นผู้อนุมัติในวงเงินที่สูงเกินกว่านี้

2. คณะกรรมการตรวจสอบ

ณ วันที่ 31 ธันวาคม 2553 คณะกรรมการตรวจสอบประกอบด้วย

ชื่อ	ตำแหน่ง	การเข้าร่วมประชุม (ครั้ง)
นายพรวุฒิ สารสิน	ประธานกรรมการตรวจสอบและกรรมการอิสระ	4/4
นายไฉ่ หว่า ไช่มอน ชุน*	กรรมการตรวจสอบและกรรมการอิสระ	4/4
นายสตีเฟน ช่วย กู๋	กรรมการตรวจสอบและกรรมการอิสระ	4/4

หมายเหตุ : *เป็นผู้มีความรู้และประสบการณ์ในการสอบทานงบการเงิน

โครงสร้างการถือหุ้นและการจัดการ

ขอบเขตหน้าที่และความรับผิดชอบของกรรมการตรวจสอบ

- (1) สอบทานให้บริษัทมีรายงานทางการเงินอย่างถูกต้องและเพียงพอ
- (2) สอบทานให้บริษัทมีระบบการควบคุมภายใน (Internal Control) และระบบการตรวจสอบภายใน (Internal Audit) ที่เหมาะสมและมีประสิทธิผลและพิจารณาความเป็นอิสระของหน่วยงานตรวจสอบภายใน ตลอดจนให้ความเห็นชอบในการพิจารณาแต่งตั้ง โยกย้าย เลิกจ้างหัวหน้าหน่วยงานตรวจสอบภายในหรือหน่วยงานอื่นที่รับผิดชอบเกี่ยวกับการตรวจสอบภายใน
- (3) สอบทานให้บริษัทปฏิบัติตามกฎหมายว่าด้วยหลักทรัพย์และตลาดหลักทรัพย์ ข้อกำหนดของตลาดหลักทรัพย์ และกฎหมายที่เกี่ยวข้องกับธุรกิจของบริษัท
- (4) พิจารณาคัดเลือกเสนอแต่งตั้งบุคคลซึ่งมีความเป็นอิสระเพื่อทำหน้าที่เป็นผู้สอบบัญชีของบริษัทและเสนอค่าตอบแทนของบุคคลดังกล่าวรวมทั้งเข้าร่วมประชุมกับผู้สอบบัญชีโดยไม่มีฝ่ายจัดการเข้าร่วมประชุมด้วยอย่างน้อยปีละ 1 ครั้ง
- (5) พิจารณารายการที่เกี่ยวข้องกันหรือรายการที่อาจมีความขัดแย้งทางผลประโยชน์ให้เป็นไปตามกฎหมายและข้อกำหนดของตลาดหลักทรัพย์ ทั้งนี้ เพื่อให้มั่นใจว่ารายการดังกล่าวสมเหตุสมผลและเป็นประโยชน์สูงสุดต่อบริษัท
- (6) จัดทำรายงานของคณะกรรมการตรวจสอบโดยเปิดเผยไว้ในรายงานประจำปีของบริษัท ซึ่งรายงานดังกล่าวต้องลงนามโดยประธานคณะกรรมการตรวจสอบและต้องประกอบด้วยข้อมูลอย่างน้อยดังต่อไปนี้
 - (ก) ความเห็นเกี่ยวกับความถูกต้อง ครบถ้วน เป็นที่เชื่อถือได้ของรายงานทางการเงินของบริษัท
 - (ข) ความเห็นเกี่ยวกับความเพียงพอของระบบควบคุมภายในของบริษัท
 - (ค) ความเห็นเกี่ยวกับการปฏิบัติตามกฎหมายว่าด้วยหลักทรัพย์และตลาดหลักทรัพย์ ข้อกำหนดของตลาดหลักทรัพย์ หรือกฎหมายที่เกี่ยวข้องกับธุรกิจของบริษัท
 - (ง) ความเห็นเกี่ยวกับความเหมาะสมของผู้สอบบัญชี
 - (จ) ความเห็นเกี่ยวกับรายการที่อาจมีความขัดแย้งทางผลประโยชน์
 - (ฉ) จำนวนการประชุมคณะกรรมการตรวจสอบและการเข้าร่วมประชุมของกรรมการตรวจสอบแต่ละท่าน
 - (ช) ความเห็นหรือข้อสังเกต โดยรวมที่คณะกรรมการตรวจสอบได้รับจากการปฏิบัติหน้าที่ตามกฎหมาย (Charter)
 - (ซ) รายการอื่นที่เห็นว่า ผู้ถือหุ้นและผู้ลงทุนทั่วไปควรทราบ ภายใต้ขอบเขตหน้าที่และความรับผิดชอบที่ได้รับมอบหมายจากคณะกรรมการบริษัท
- (7) ปฏิบัติการอื่นใดตามที่คณะกรรมการของบริษัทมอบหมายด้วยความเห็นชอบจากคณะกรรมการตรวจสอบ

3. คณะกรรมการสรรหาและพิจารณาค่าตอบแทน

ณ วันที่ 31 ธันวาคม 2553 คณะกรรมการสรรหาและพิจารณาค่าตอบแทนประกอบด้วย

ชื่อ	ตำแหน่ง	การเข้าร่วมประชุม (ครั้ง)
1. นายไฉ่ หว่า ไช่ม่อน ชุน	ประธานกรรมการสรรหาและพิจารณาค่าตอบแทน	1/1
2. นางนิจพร จรณะจิตต์	กรรมการสรรหาและพิจารณาค่าตอบแทน	1/1
3. นายเกษม กุหลาบแก้ว	กรรมการสรรหาและพิจารณาค่าตอบแทน	1/1

ขอบเขต หน้าที่ และความรับผิดชอบของกรรมการสรรหาและพิจารณาค่าตอบแทน

1. กำหนดนโยบาย หลักเกณฑ์และกระบวนการในการสรรหากรรมการบริษัท และผู้บริหารระดับสูง
2. พิจารณาสรรหาบุคคลที่มีคุณสมบัติเหมาะสม เพื่อเสนอแต่งตั้งเป็นกรรมการ และผู้บริหารระดับสูง
3. พิจารณากำหนดหลักเกณฑ์ในการจ่ายค่าตอบแทนและรูปแบบค่าตอบแทนให้แก่กรรมการและผู้บริหารระดับสูง
4. พิจารณาเสนอค่าตอบแทนให้แก่กรรมการบริษัท และต่อที่ประชุมผู้ถือหุ้นเพื่อพิจารณานุมัติประธานกรรมการสรรหาและพิจารณาค่าตอบแทน และกรรมการสรรหาและพิจารณาค่าตอบแทน มีวาระดำรงตำแหน่งคราวละ 3 ปี

โครงสร้างการถือหุ้นและการจัดการ

4. คณะกรรมการบริหาร

ณ วันที่ 31 ธันวาคม 2553 คณะกรรมการบริหารและผู้บริหารของบริษัทฯ ประกอบด้วย

ชื่อ	ตำแหน่ง
1. นายชุน ทาว-เฮิน	กรรมการผู้อำนวยการ
2. นายเกษม กุหลาบแก้ว	กรรมการบริหาร
3. นางสุนันทา แพงสุข	กรรมการและผู้ช่วยกรรมการผู้อำนวยการ (การเงิน)
4. นายธนสิทธิ์ อังกสิทธิ์	ผู้ช่วยกรรมการผู้อำนวยการ (การขายและการตลาด)
5. นายสุวิทย์ วีระพงษ์	ผู้ช่วยกรรมการผู้อำนวยการ (การผลิตและวิศวกรรม)
6. นายก๊วย ชิ-จง	ผู้ช่วยกรรมการผู้อำนวยการ (การวางแผน)
7. นายพลวัฒน์ เจริญสุขไพศาล	ผู้ช่วยกรรมการผู้อำนวยการ (บุคคลและธุรการ)
8. นายสฤติชัย ตาบเพชร	ผู้ช่วยกรรมการผู้อำนวยการ (การประกันคุณภาพ)
9. นายจิ่ง เซ้า-ซุน	ผู้ช่วยกรรมการผู้อำนวยการ (สำนักกรรมการผู้อำนวยการ)
10. นางอาภาณัฐ วุฒิจริต	ผู้จัดการฝ่ายบัญชี

หน้าที่และความรับผิดชอบของกรรมการบริหาร และผู้บริหาร มีดังนี้

- กำกับดูแลการดำเนินงานโดยรวมให้เป็นไปตามนโยบายของบริษัทฯ และกำหนดกลยุทธ์การดำเนินธุรกิจให้สอดคล้องกับนโยบายหลักของคณะกรรมการบริษัทฯ โดยจะไม่รวมถึงอำนาจอนุมัติรายการที่มีส่วนได้เสียหรืออาจมีความขัดแย้งทางผลประโยชน์ในลักษณะอื่นใด กับบริษัทฯ หรือบริษัทย่อย
- กำกับดูแลให้นโยบายและกลยุทธ์ดังกล่าวข้างต้นมีการนำไปใช้ปฏิบัติอย่างเหมาะสม
- บริหารจัดการงานตามที่ได้รับมอบหมายในแต่ละหน่วยงาน
- ดำเนินกิจการที่เกี่ยวข้องกับการปฏิบัติงานทั่วไปในแต่ละวัน

เลขานุการคณะกรรมการ

นายไพโรจน์ ต้นสุริวงศ์

เลขานุการบริษัท

นางสาวกาญจนา เอนกวาคินชัย

หลักเกณฑ์ในการคัดเลือกกรรมการอิสระ

- กรรมการอิสระต้องมีคุณสมบัติดังนี้
 - 1.1 ถือหุ้นไม่เกินร้อยละ 1 ของจำนวนหุ้นที่มีสิทธิออกเสียงทั้งหมดของบริษัทฯ บริษัทใหญ่ บริษัทย่อย บริษัทร่วม ผู้ถือหุ้นรายใหญ่ หรือผู้มีอำนาจควบคุมของบริษัทฯ ทั้งนี้ให้นับรวมหุ้นที่ถือโดยผู้ที่เกี่ยวข้องของกรรมการอิสระรายนั้นๆ ด้วย
 - 1.2 ไม่เป็นหรือเคยเป็นกรรมการที่มีส่วนร่วมในการบริหารงาน พนักงาน ลูกจ้าง ที่ปรึกษาที่ได้เงินเดือนประจำ หรือผู้มีอำนาจควบคุมของบริษัทฯ บริษัทใหญ่ บริษัทย่อย บริษัทร่วม บริษัทย่อยลำดับเดียวกัน ผู้ถือหุ้นรายใหญ่ หรือของผู้มีอำนาจควบคุมของบริษัทฯ เว้นแต่จะได้พ้นจากการมีลักษณะดังกล่าวมาแล้วไม่น้อยกว่า 2 ปี ทั้งนี้ลักษณะต้องห้ามดังกล่าวไม่รวมถึงกรณีที่กรรมการอิสระเคยเป็นข้าราชการ หรือที่ปรึกษาของส่วนราชการซึ่งเป็นผู้ถือหุ้นรายใหญ่ หรือผู้มีอำนาจควบคุมของบริษัทฯ
 - 1.3 ไม่เป็นบุคคลที่มีความสัมพันธ์ทางสายโลหิตหรือโดยการจดทะเบียนตามกฎหมาย ในลักษณะที่เป็นบิดา มารดา คู่สมรส พี่น้อง และบุตร รวมทั้งคู่สมรสของบุตร ของผู้บริหาร ผู้ถือหุ้นรายใหญ่ ผู้มีอำนาจควบคุม หรือบุคคลที่จะได้รับการเสนอให้เป็นผู้บริหารหรือผู้มีอำนาจควบคุมของบริษัทฯ หรือบริษัทย่อย

โครงสร้างการถือหุ้นและการจัดการ

- 1.4 ไม่มีหรือเคยมีความสัมพันธ์ทางทางธุรกิจกับบริษัทฯ บริษัทใหญ่ บริษัทย่อย บริษัทร่วม ผู้ถือหุ้นรายใหญ่ หรือผู้มีอำนาจควบคุมของบริษัทฯ ในลักษณะที่อาจเป็นการขัดขวางการใช้วิจรณ์ญาณอย่างอิสระของตน รวมทั้งไม่เป็นหรือเคยเป็นผู้ถือหุ้นที่มีนัย หรือผู้มีอำนาจควบคุมของผู้ที่มีความสัมพันธ์ทางธุรกิจกับบริษัทฯ บริษัทใหญ่ บริษัทย่อย บริษัทร่วม ผู้ถือหุ้นรายใหญ่ หรือผู้มีอำนาจควบคุมของบริษัทฯ เว้นแต่จะได้พ้นจากการมีลักษณะดังกล่าวมาแล้ว ไม่น้อยกว่า 2 ปี
 - 1.5 ไม่เป็นหรือเคยเป็นผู้สอบบัญชีของบริษัทฯ บริษัทใหญ่ บริษัทย่อย บริษัทร่วม ผู้ถือหุ้นรายใหญ่ หรือผู้มีอำนาจควบคุมของบริษัทฯ และไม่เป็นผู้ถือหุ้นที่มีนัย ผู้มีอำนาจควบคุม หรือหุ้นส่วนผู้จัดการของสำนักงานสอบบัญชี ซึ่งมีผู้สอบบัญชีของบริษัทฯ บริษัทใหญ่ บริษัทย่อย บริษัทร่วม ผู้ถือหุ้นรายใหญ่ หรือผู้มีอำนาจควบคุมของบริษัทฯ สังกัดอยู่ เว้นแต่จะได้พ้นจากการมีลักษณะดังกล่าวมาแล้ว ไม่น้อยกว่า 2 ปี
 - 1.6 ไม่เป็นหรือเคยเป็นผู้ให้บริการทางวิชาชีพใดๆ ซึ่งรวมถึงการให้บริการเป็นที่ปรึกษากฎหมาย หรือที่ปรึกษาทางการเงิน ซึ่งได้รับค่าบริการเกินกว่า 2 ล้านบาทต่อปีจากบริษัทฯ บริษัทใหญ่ บริษัทย่อย บริษัทร่วม ผู้ถือหุ้นรายใหญ่ หรือผู้มีอำนาจควบคุมของบริษัทฯ และไม่เป็นผู้ถือหุ้นที่มีนัย ผู้มีอำนาจควบคุม หรือหุ้นส่วนของผู้ให้บริการทางวิชาชีพนั้นด้วย เว้นแต่จะได้พ้นจากการมีลักษณะดังกล่าวมาแล้ว ไม่น้อยกว่า 2 ปี
 - 1.7 ไม่เป็นกรรมการที่ได้รับการแต่งตั้งขึ้นเพื่อเป็นตัวแทนของกรรมการของบริษัทฯ ผู้ถือหุ้นรายใหญ่ หรือผู้ถือหุ้นซึ่งเป็นผู้ที่เกี่ยวข้องกับผู้ถือหุ้นรายใหญ่ของบริษัทฯ
 - 1.8 ไม่ประกอบกิจการที่มีสภาพอย่างเดียวกันและเป็นการแข่งขันที่มีนัยกับกิจการของบริษัทฯ หรือบริษัทย่อย หรือไม่ถือหุ้นส่วนที่มีนัยในห้างหุ้นส่วน หรือเป็นกรรมการที่มีส่วนร่วมบริหารงาน ลูกจ้าง พนักงาน ที่ปรึกษาที่ได้รับเงินเดือนประจำ หรือถือหุ้นเกินร้อยละหนึ่งของจำนวนหุ้นที่มีสิทธิออกเสียงทั้งหมดของบริษัทอื่น ซึ่งประกอบกิจการที่มีสภาพอย่างเดียวกันและเป็นการแข่งขันที่มีนัยกับกิจการของบริษัทฯ หรือบริษัทย่อย
 - 1.9 ไม่มีลักษณะอื่นใดที่ทำให้ไม่สามารถให้ความเห็นอย่างเป็นทางการเป็นการดำเนินการดำเนินงานของบริษัทฯ
2. คณะกรรมการเป็นผู้สรรหาและพิจารณาบุคคลที่จะแต่งตั้งเป็นกรรมการอิสระของบริษัทฯ โดยพิจารณาจากความสามารถ และคุณสมบัติตามที่กำหนด หลังจากนั้นจะตรวจสอบคุณสมบัติ ติดต่อและทาบตามจนได้ผู้ที่มีความเหมาะสมที่สุด เพื่อเสนอต่อที่ประชุมคณะกรรมการบริษัทหรือที่ประชุมผู้ถือหุ้นเพื่อพิจารณาและมีมติแต่งตั้งต่อไป

การเข้าร่วมประชุมของคณะกรรมการบริษัทฯ ปี 2553

ชื่อ	คณะกรรมการบริษัทฯ (มีการประชุม 4 ครั้ง)	ประชุมสามัญผู้ถือหุ้นประจำปี 2553 (26 เมษายน 2553)
1. นายชัย โสภณพนิช	4/4	1
2. นายเปรมชัย กรรณสูต	4/4	-
3. นายชุน ทาว-เฮิน	4/4	1
4. นายพรวุฒิ สารสิน	4/4	1
5. นายเจิ้ง แอนดี้ เซา-จุน	4/4	1
6. นายเกษม กุหลาบแก้ว	4/4	1
7. นางสุนันทา แพงสุข	4/4	1
8. นางนิจพร จรณะจิตต์	4/4	-
9. นายยวน จุ้น ถัง	4/4	1
10. นายลี ไมเคิล เซา จุน *	1/1	1
11. นายไต้ หว่า ไช่มอน ชุน	4/4	1
12. นายสตีเฟน ช่วย กู๋	4/4	-
13. นายสุรชัย ศิริวัลลภ **	3/3	1

หมายเหตุ : * ออกตามวาระในการประชุมสามัญผู้ถือหุ้น ประจำปี 2553 เมื่อวันที่ 26 เมษายน 2553

** เข้าดำรงตำแหน่งกรรมการเมื่อวันที่ 12 มีนาคม 2553

โครงสร้างการถือหุ้นและการจัดการ

นโยบายการจ่ายค่าตอบแทนให้แก่กรรมการ

ค่าตอบแทนที่จ่ายให้แก่กรรมการ มีดังนี้

1. บำเหน็จกรรมการที่กำหนดจ่ายตามข้อบังคับ

ตามข้อบังคับของบริษัทฯ กำหนดให้ที่ประชุมผู้ถือหุ้นมีมติจ่ายค่าบำเหน็จตอบแทน ให้แก่กรรมการและพนักงานทุกปี ในอัตรา รวมกันไม่เกินร้อยละ 3 ของยอดขาย โดยจัดสรรให้แก่กรรมการ 1 ใน 3 ส่วน และให้แกพนักงาน 2 ใน 3 ส่วน

ในการจ่ายเงินค่าบำเหน็จตอบแทนให้แก่กรรมการดังกล่าว คณะกรรมการสรรหาและพิจารณาค่าตอบแทนของบริษัทฯ จะ ประชุมและปรึกษาหารือกัน เพื่อจัดสรรเงินบำเหน็จให้แก่กรรมการ โดยแบ่งเงินค่าบำเหน็จออกเป็นส่วนเท่าๆ กัน และจัดสรรดังนี้

ประธานกรรมการ	ได้รับในอัตรา	2 ส่วน
รองประธานกรรมการ	ได้รับในอัตรา	1.5 ส่วน
กรรมการ	ได้รับในอัตรา	1 ส่วน

ในกรณีมีเศษ หรือมีการปรับอัตราส่วนในการจัดสรร ให้คณะกรรมการสรรหาและพิจารณาค่าตอบแทนร่วมกันพิจารณาจัดสรร ได้ตามที่เห็นว่าเหมาะสม

สำหรับกรรมการที่ดำรงตำแหน่งกรรมการไม่เต็มปีในปีที่มีการจ่ายค่าบำเหน็จ ให้เฉลี่ยจ่ายตามจำนวนวันที่ดำรงตำแหน่งในปีนั้นๆ

2. เบี้ยประชุม

2.1 ค่าเบี้ยประชุมกรรมการ

ที่ประชุมผู้ถือหุ้นประจำปี 2553 ได้มีมติอนุมัติให้จ่ายค่าตอบแทนให้แก่กรรมการที่เข้าร่วมประชุมครั้งละ 15,000 บาท

2.2 ค่าเบี้ยประชุมกรรมการตรวจสอบ

ที่ประชุมวิสามัญผู้ถือหุ้นครั้งที่ 1/2544 ได้มีมติอนุมัติค่าเบี้ยประชุมให้แก่กรรมการตรวจสอบที่เข้าร่วมประชุมแต่ละครั้ง ดังนี้

- ประธานกรรมการตรวจสอบ	40,000 บาท
- กรรมการตรวจสอบ	30,000 บาท

2.3 ค่าเบี้ยประชุมกรรมการสรรหาและพิจารณาค่าตอบแทน

ที่ประชุมสามัญผู้ถือหุ้นประจำปี 2550 ได้มีมติกำหนดค่าเบี้ยประชุมให้แก่กรรมการสรรหาและพิจารณาค่าตอบแทนดังนี้

- ประธานกรรมการสรรหาและพิจารณาค่าตอบแทน ปีละ	40,000 บาท
- กรรมการสรรหาและพิจารณาค่าตอบแทน ปีละ	30,000 บาท

โครงสร้างการถือหุ้นและการจัดการ

คำตอบคณะกรรมการสำหรับปี 2553

คำตอบแทนที่เป็นตัวเงิน

ลำดับที่	ชื่อ	ตำแหน่ง	ค่าเบี้ยประชุม (บาท)	บำเหน็จกรรมการ (บาท)
1.	นายชัย โสภณพนิช	ประธานกรรมการ	60,000	1,451,700
2.	นายเปรมชัย กรรณสูต	รองประธานกรรมการ	60,000	1,313,800
3.	นายชุน ทาว-เฮิน	กรรมการผู้อำนวยการ	60,000	875,800
4.	นายพรวุฒิ สารสิน	ประธานกรรมการตรวจสอบและกรรมการอิสระ	60,000	875,800
5.	นายเจ็ง แอนดี เซา - จุน	กรรมการ	60,000	875,800
6.	นายยวน จุ้น ถึง	กรรมการ	60,000	875,800
7.	นาย เกษม กุหลาบแก้ว	กรรมการและกรรมการสรรหาและพิจารณาคำตอบแทน	60,000	875,800
8.	นางสุนันทา แพงสุข	กรรมการและผู้ช่วยกรรมการผู้อำนวยการ (การเงิน)	60,000	875,800
9.	นางนิจพร จรณะจิตต์	กรรมการและกรรมการสรรหาและพิจารณาคำตอบแทน	60,000	875,800
10.	นายไฉ่ หว่า ไช่ม่อน ชุน	ประธานกรรมการสรรหาและพิจารณาคำตอบแทน	60,000	309,600
		กรรมการตรวจสอบ และกรรมการอิสระ		
11.	นายสตีเฟน ชว่ย กู๋	กรรมการตรวจสอบ และ กรรมการอิสระ	60,000	108,000
12.	นายสุรชัย ศิริวัลลภ	กรรมการอิสระ	45,000	-
13.	นายลี ไมเคิล เซา จุน *	กรรมการ	15,000	875,800
14.	นายไผ่ ชาครบบัณฑิต **	กรรมการ	-	875,800
15.	นายสุพล ผลโกศล ***	กรรมการตรวจสอบ กรรมการอิสระ และประธาน	-	420,000
		กรรมการสรรหาและพิจารณาคำตอบแทน		
16.	นายอิสุมิ อิชิกาว่า ****	กรรมการตรวจสอบและกรรมการอิสระ	-	549,500
รวม			720,000	12,034,800

(ณ วันที่ 31 ธันวาคม 2553 บริษัทฯ มีกรรมการทั้งหมด 12 ท่าน)

หมายเหตุ : * ออกตามวาระในการประชุมสามัญผู้ถือหุ้นประจำปี 2553

** ลาออกจากตำแหน่งกรรมการเมื่อวันที่ 2 มีนาคม 2553

*** ลาออกจากตำแหน่งกรรมการเมื่อวันที่ 25 มิถุนายน 2552

**** ลาออกจากตำแหน่งกรรมการเมื่อวันที่ 18 สิงหาคม 2552

คำตอบคณะกรรมการตรวจสอบสำหรับปี 2553

ชื่อ	ตำแหน่ง	ค่าเบี้ยประชุม (บาท)
1. นายพรวุฒิ สารสิน	ประธานกรรมการตรวจสอบ	160,000
2. นายไฉ่ หว่า ไช่ม่อน ชุน	กรรมการตรวจสอบ	120,000
3. นายสตีเฟน ชว่ย กู๋	กรรมการตรวจสอบ	120,000
รวม		400,000

คำตอบคณะกรรมการสรรหาและพิจารณาคำตอบแทนสำหรับปี 2553

ชื่อ	ตำแหน่ง	ค่าเบี้ยประชุม (บาท)
1. นายไฉ่ หว่า ไช่ม่อน ชุน	ประธานกรรมการสรรหาและพิจารณาคำตอบแทน	40,000
2. นางนิจพร จรณะจิตต์	กรรมการสรรหาและพิจารณาคำตอบแทน	30,000
3. นายเกษม กุหลาบแก้ว	กรรมการสรรหาและพิจารณาคำตอบแทน	30,000
รวม		100,000

คำตอบคณะกรรมการบริหารและผู้บริหารสำหรับปี 2553

	จำนวน (คน)	เงินเดือน (ล้านบาท)	ค่าที่ปรึกษาและโบนัส (ล้านบาท)	รวม (ล้านบาท)
กรรมการบริหารและผู้บริหาร	9	17.13	14.06	31.19

โครงสร้างการถือหุ้นและการจัดการ

รายละเอียดเกี่ยวกับผู้บริหาร ผู้มีอำนาจควบคุม และคณะกรรมการ

ผู้บริหารของบริษัทฯ และบริษัทย่อยไม่มีลักษณะต้องห้ามหรือมีประวัติการกระทำผิดกฎหมายหรือเข้าข่ายทุจริต

ชื่อ - สกุล / ตำแหน่ง	คุณวุฒิทางการศึกษา	ประสบการณ์การทำงาน 5 ปีย้อนหลัง		
		ระยะเวลา	ตำแหน่ง	บริษัท
นายพงษ์ สารสิน ประธานกิตติมศักดิ์ อายุ 83 ปี ถือหุ้น 0.05%	ปริญญาเอกบริหารธุรกิจ (ดุษฎีบัณฑิตกิตติมศักดิ์) จุฬาลงกรณ์มหาวิทยาลัย	2537 - ปัจจุบัน	ประธานกิตติมศักดิ์	บริษัท จุventusไทยไวร์แอนด์เคเบิล จำกัด (มหาชน) บริษัท ฮอนด้า ออโตโมบิล (ประเทศไทย) จำกัด บริษัท เอเชียัน พร็อพเพอร์ตี้ ดีเวลลอปเม้นต์ จำกัด (มหาชน) บริษัท บางกอกกล๊าส จำกัด บริษัท ไทยน้ำทิพย์ จำกัด บริษัท สัมมากร จำกัด (มหาชน)
		2543 - ปัจจุบัน	ประธานกรรมการ	
		2533 - ปัจจุบัน	กรรมการ	
		2536 - ปัจจุบัน	กรรมการ	
		2533 - ปัจจุบัน	ประธานกรรมการบริหาร	
ความสัมพันธ์ระหว่างผู้บริหาร เป็นบิดานายพวงผณี สารสิน ซึ่งเป็นกรรมการอิสระและประธานกรรมการตรวจสอบของบริษัทฯ		2537 - ปัจจุบัน	กรรมการ	
นายชัย ไสภณพนิช ประธานกรรมการ อายุ 67 ปี ถือหุ้น 0.69%	<ul style="list-style-type: none"> - ปริญญาตรี บริหารธุรกิจ มหาวิทยาลัยโคโรนาโด สหรัฐอเมริกา - การอบรมจากสมาคมส่งเสริมสถาบันกรรมการบริษัทไทย (IOD) (DCP 16/2002 และ Chairman 10/2004) - ปริญญาบัตร หลักสูตร วิทยาลัยป้องกันราชอาณาจักรภาครัฐ ร่วมกับเอกชน (ปรอ. รุ่นที่ 6) - Advanced Management Program, The Wharton School, 1984 	2529 - ปัจจุบัน	ประธานกรรมการ	บริษัท จุventusไทยไวร์แอนด์เคเบิล จำกัด (มหาชน) บริษัท ไทยเมทัล โปรเซสซิ่ง จำกัด บริษัท กรุงเทพประกันภัย จำกัด (มหาชน) บริษัท กรุงเทพประกันภัย จำกัด (มหาชน) บริษัท ฟู้ดกาว่า เมทัล (ไทยแลนด์) จำกัด (มหาชน) บริษัท โรงพยาบาลบำรุงราษฎร์ จำกัด (มหาชน) บริษัท ไทยรับประกันภัยต่อ จำกัด (มหาชน) บริษัท กรุงเทพประกันภัยชีวิต จำกัด (มหาชน)
		2532 - ปัจจุบัน	รองประธานกรรมการ	
		2553 - ปัจจุบัน	ประธานกรรมการและประธานคณะผู้บริหาร	
		2521 - 2553	ประธานกรรมการ	
		2531 - ปัจจุบัน	ประธานกรรมการ	
		2522 - ปัจจุบัน	ประธานกรรมการ	
		2521 - ปัจจุบัน	รองประธานกรรมการ	
2511 - ปัจจุบัน	กรรมการ			
นายเปรมชัย กรรณสูต รองประธานกรรมการ อายุ 57 ปี ถือหุ้น 0.00%	ปริญญาโท บริหารธุรกิจ มหาวิทยาลัยเซาท์เทิร์น แคลิฟอร์เนียสหรัฐอเมริกา	2552 - ปัจจุบัน	รองประธานกรรมการ	บริษัท จุventusไทยไวร์แอนด์เคเบิล จำกัด (มหาชน) บริษัท จุventusไทยไวร์แอนด์เคเบิล จำกัด (มหาชน) บริษัท อิตาเลียนไทย ดีเวลลอปเม้นต์ จำกัด (มหาชน) บริษัท สยามไฟเบอร์ ออพติคส์ จำกัด บริษัท ไทยมารุเคน จำกัด บริษัท สยาม แปซิฟิก โฮลดิ้ง จำกัด บริษัท ไทยเทเลโฟน แอนด์ เทเลคอมมูนิเคชั่น จำกัด
		2536 - 2552	รองประธานกรรมการบริหาร	
		2522 - ปัจจุบัน	ประธานกรรมการบริหาร	
		2540 - ปัจจุบัน	กรรมการ	
		ปัจจุบัน	กรรมการ	
ความสัมพันธ์ระหว่างผู้บริหาร เป็นน้องชายนางนิลพร จรณะจิตต์ ซึ่งเป็นกรรมการของบริษัทฯ		กรรมการ		
นาย ชุน ทาว-เฮิน กรรมการผู้อำนวยการ (กรรมการผู้มีอำนาจลงนาม) อายุ 57 ปี ถือหุ้น 1.58%	<ul style="list-style-type: none"> - ปริญญาโท บริหารธุรกิจ มหาวิทยาลัยเซาท์เทิร์น แคลิฟอร์เนีย สหรัฐอเมริกา - การอบรมจากสมาคมส่งเสริมสถาบันกรรมการบริษัทไทย DAP 73 / 2008 	2537 - ปัจจุบัน	กรรมการผู้อำนวยการ	บริษัท จุventusไทยไวร์แอนด์เคเบิล จำกัด (มหาชน) บริษัท ซีทีดีบิลิว เบต้า จำกัด บริษัท ล็อกซ์เลย์ แปซิฟิก จำกัด บริษัท สยามไฟเบอร์ ออพติคส์ จำกัด บริษัท แปซิฟิก อีเล็คทริค ไวร์ แอนด์ เคเบิล จำกัด บริษัท สยาม แปซิฟิก อีเล็คทริค ไวร์ แอนด์ เคเบิล จำกัด บริษัท แปซิฟิก-ไทย อีเล็คทริค ไวร์ แอนด์ เคเบิล จำกัด บริษัท ไทยเมทัล โปรเซสซิ่ง จำกัด บริษัท เอเชีย แปซิฟิก ไวร์ แอนด์ เคเบิล จำกัด
		2539 - ปัจจุบัน	กรรมการผู้อำนวยการ	
		2539 - ปัจจุบัน	กรรมการ	
		2540 - ปัจจุบัน	กรรมการผู้อำนวยการ	
		2546 - ปัจจุบัน	กรรมการผู้จัดการ	
		2550 - ปัจจุบัน	ประธานกรรมการ	
		2551 - ปัจจุบัน	ประธานกรรมการ	
		2538 - ปัจจุบัน	กรรมการ	
		2539 - ปัจจุบัน	กรรมการ	

โครงสร้างการถือหุ้นและการจัดการ

ชื่อ - สกุล / ตำแหน่ง	คุณวุฒิทางการศึกษา	ประสบการณ์การทำงาน 5 ปีย้อนหลัง		
		ระยะเวลา	ตำแหน่ง	บริษัท
นายพรวุฒิ สารสิน กรรมการอิสระและประธาน กรรมการตรวจสอบ อายุ 51 ปี ถือหุ้น 0.005%	- ปริญญาโทบริหารธุรกิจ มหาวิทยาลัย เปปเปอร์ไนด์ สหรัฐอเมริกา - การอบรมจากสมาคมส่งเสริม สถาบันกรรมการบริษัทไทย DAP 45 / 2005	2529 - ปัจจุบัน	กรรมการอิสระ	บริษัท จุventusไทยไวร์แอนด์เคเบิล จำกัด (มหาชน) บริษัท จุventusไทยไวร์แอนด์เคเบิล จำกัด (มหาชน) บริษัท ไทยน้ำทิพย์ จำกัด
		2544 - ปัจจุบัน	ประธานกรรมการตรวจสอบ	
		2542 - ปัจจุบัน	รองประธานกรรมการ	
ความสัมพันธ์ระหว่างผู้บริหาร เป็นบุตรชายนายพงษ์ สารสิน ซึ่งเป็นประธานกิตติมศักดิ์ของบริษัทฯ				
นายสติเฟ่น ชั่ว กู๋ กรรมการอิสระและ กรรมการตรวจสอบ อายุ 54 ปี ถือหุ้น 0.00%	ปริญญาตรี สาขาวิศวกรรมเครื่องกล มหาวิทยาลัยเซนต์จอห์น ใต้หวัน	2552 - ปัจจุบัน	กรรมการอิสระและ กรรมการตรวจสอบ	บริษัท จุventusไทยไวร์แอนด์เคเบิล จำกัด (มหาชน)
		2549 - ปัจจุบัน	กรรมการผู้จัดการ	บริษัท พี ไอ แอล คอมพานี โฮลดิ้ง โอเวอร์ซี จำกัด
		2545 - ปัจจุบัน	กรรมการ	บริษัท ชูโจว คิงส์ แพ็คกิ้ง แมททีเรียล จำกัด
		2545 - ปัจจุบัน	กรรมการผู้จัดการ	บริษัท เลย์แกรนด์ อินเตอร์เนชั่นแนล จำกัด
		2553 - ปัจจุบัน	กรรมการผู้จัดการ	Pro Reach Biotech (SHZHOU) Co., Ltd.
นายเจิ้ง แอนดี้ เซา-จูน กรรมการ อายุ 53 ปี ถือหุ้น 0.10%	ปริญญาตรี (การเงิน) มหาวิทยาลัยเซนต์โจเซฟ แคลิฟอร์เนีย สหรัฐอเมริกา	2536 - ปัจจุบัน	กรรมการ	บริษัท จุventusไทยไวร์แอนด์เคเบิล จำกัด (มหาชน)
		2546 - ปัจจุบัน	รองกรรมการผู้จัดการ	บริษัท แปซิฟิค อีเล็คทริก ไวร์ แอนด์ เคเบิล จำกัด
		2550 - ปัจจุบัน	กรรมการ	บริษัท สยาม แปซิฟิค อีเล็คทริก ไวร์ แอนด์ เคเบิล จำกัด
		2553 - ปัจจุบัน	ประธานกรรมการ	บริษัท เอเชีย แปซิฟิค ไวร์ แอนด์ เคเบิล จำกัด
นายยวน จุ้น ถัง กรรมการ อายุ 51 ปี ถือหุ้น 0.15%	ปริญญาโท วิทยาศาสตร์ประยุกต์ มหาวิทยาลัยวอชิงตัน แคนาดา	2547 - ปัจจุบัน	กรรมการ	บริษัท จุventusไทยไวร์แอนด์เคเบิล จำกัด (มหาชน)
		2547 - ปัจจุบัน	ประธานกรรมการ	บริษัท แปซิฟิค อีเล็คทริก ไวร์ แอนด์ เคเบิล จำกัด
		2550 - ปัจจุบัน	กรรมการ	บริษัท สยาม แปซิฟิค อีเล็คทริก ไวร์ แอนด์ เคเบิล จำกัด
นายเกษม กุหลาบแก้ว กรรมการ, กรรมการสรรหา และพิจารณาค่าตอบแทน (กรรมการผู้มีอำนาจลงนาม) อายุ 79 ปี ถือหุ้น 0.006%	- ปริญญาตรี วิศวกรรมศาสตร์ จุฬาลงกรณ์มหาวิทยาลัย - การอบรมจากสมาคมส่งเสริม สถาบันกรรมการบริษัทไทย (DAP 35/2005, RCC 2/2007 และ DCP 126/2009) - ปริญญาบัตร หลักสูตร วิทยาลัยป้องกัน ราชอาณาจักร (รปอ. รุ่นที่ 29)	2538 - ปัจจุบัน	กรรมการ	บริษัท จุventusไทยไวร์แอนด์เคเบิล จำกัด (มหาชน)
		2535 - ปัจจุบัน	ที่ปรึกษา	บริษัท จุventusไทยไวร์แอนด์เคเบิล จำกัด (มหาชน)
		2549 - ปัจจุบัน	กรรมการสรรหาและ พิจารณาค่าตอบแทน	บริษัท จุventusไทยไวร์แอนด์เคเบิล จำกัด (มหาชน)
		2535 - ปัจจุบัน	ที่ปรึกษาอาวุโส	บริษัท ทาซาอินดัสเตรียล จำกัด
นายไต้ หว่า ไช่ม่อน ชุน กรรมการอิสระ, กรรมการตรวจสอบและ ประธานกรรมการสรรหาและ พิจารณาค่าตอบแทน อายุ 51 ปี ถือหุ้น 0.00%	ปริญญาโท การเงิน มหาวิทยาลัยฮาวาย สหรัฐอเมริกา	2552 - ปัจจุบัน	กรรมการอิสระและ กรรมการตรวจสอบ, ประธานกรรมการสรรหา และพิจารณาค่าตอบแทน	บริษัท จุventusไทยไวร์แอนด์เคเบิล จำกัด (มหาชน)
		2540 - ปัจจุบัน	กรรมการผู้จัดการ	บริษัท เดลด้า ฮอลลิเดย์ จำกัด
นางนิจพร วรรณจิตต์ กรรมการ, กรรมการสรรหา และพิจารณาค่าตอบแทน อายุ 60 ปี ถือหุ้น 0.00%	- ปริญญาโทบริหารธุรกิจ มหาวิทยาลัยวิสคอนซิน (เมดิสัน) สหรัฐอเมริกา - การอบรมจากสมาคมส่งเสริม สถาบันกรรมการบริษัทไทย (DCP 56/2005)	2545 - ปัจจุบัน	กรรมการ	บริษัท จุventusไทยไวร์แอนด์เคเบิล จำกัด (มหาชน)
		2549 - ปัจจุบัน	กรรมการสรรหาและ พิจารณาค่าตอบแทน	บริษัท จุventusไทยไวร์แอนด์เคเบิล จำกัด (มหาชน)
		2537 - ปัจจุบัน	กรรมการรองประธาน บริหารอาวุโส	บริษัท อิตาเลียนไทย ดีเวลอปเม้นท์ จำกัด (มหาชน)
		ปัจจุบัน	กรรมการ	บริษัท โตโยไทย คอร์ปอเรชั่น จำกัด
ความสัมพันธ์ระหว่างผู้บริหาร เป็นพี่สาวนายเปรมชัย วรรณสุด ซึ่งเป็นรองประธานกรรมการ ของบริษัทฯ				บริษัท บางกอกสตีล ไวร์ จำกัด บริษัท เซาท์เทิร์น อินดัสทรีส์ (1996) จำกัด บริษัท สยามแปซิฟิค โฮลดิ้ง จำกัด บริษัท สยามผลิตภัณฑ์ คอนกรีตและอิฐ จำกัด บริษัท อิตัลไทย วิศวกรรม จำกัด

โครงสร้างการถือหุ้นและการจัดการ

ชื่อ - สกุล / ตำแหน่ง	คุณวุฒิทางการศึกษา	ประสบการณ์การทำงาน 5 ปีย้อนหลัง		
		ระยะเวลา	ตำแหน่ง	บริษัท
นายสุรชัย ศิริวัลลภ กรรมการอิสระ อายุ 69 ปี ถือหุ้น 0.00%	- ปริญญาตรี นิติศาสตร์ มหาวิทยาลัยธรรมศาสตร์ - กฎหมายระหว่างประเทศ มหาวิทยาลัยอัลเบิร์ตลูดวิก แห่งไฟร์บวร์ก ประเทศเยอรมัน	2553 - ปัจจุบัน	กรรมการอิสระ	บริษัท จรุงไทยไวร์แอนด์เคเบิล จำกัด (มหาชน)
		2551 - ปัจจุบัน	กรรมการและ ประธานเจ้าหน้าที่บริหาร	บริษัท ไทยรับประกันภัยต่อ จำกัด (มหาชน)
		2533 - 2550	กรรมการผู้อำนวยการและ ประธานเจ้าหน้าที่บริหาร	บริษัท ไทยรับประกันภัยต่อ จำกัด (มหาชน)
นางสุนันทา แพงสุข กรรมการและผู้ช่วยกรรมการ ผู้อำนวยการ (การเงิน) (กรรมการผู้มีอำนาจลงนาม) อายุ 69 ปี ถือหุ้น 0.01%	- ประกาศนียบัตร ปริญญาโท โครงการอบรมทางธุรกิจ มหาวิทยาลัยธรรมศาสตร์ - การอบรมจากสมาคมส่งเสริม สถาบันกรรมการบริษัทไทย (IOD) (DCP 4/2000)	2543 - ปัจจุบัน	กรรมการ	บริษัท จรุงไทยไวร์แอนด์เคเบิล จำกัด (มหาชน)
		2537 - ปัจจุบัน	ผู้ช่วยกรรมการผู้อำนวยการ (การเงิน)	บริษัท จรุงไทยไวร์แอนด์เคเบิล จำกัด (มหาชน)
		2539 - ปัจจุบัน	กรรมการ	บริษัท ซีทีดับบลิว เบต้า จำกัด
นายพลวัฒน์ เจริญสุขไพศาล ผู้ช่วยกรรมการผู้อำนวยการ (บุคคลและธุรการ) อายุ 73 ปี ถือหุ้น 0.01%	มัธยมศึกษาตอนปลาย ชงหยุด คอลเลจ ไต้หวัน	2537 - ปัจจุบัน	ผู้ช่วยกรรมการผู้อำนวยการ (บุคคลและธุรการ)	บริษัท จรุงไทยไวร์แอนด์เคเบิล จำกัด (มหาชน)
		2539 - ปัจจุบัน	กรรมการ	บริษัท ซีทีดับบลิว เบต้า จำกัด
นายสถิตย์ ตาบเพ็ชร์ ผู้ช่วยกรรมการผู้อำนวยการ (การประกันคุณภาพ) อายุ 55 ปี ถือหุ้น 0.002%	ปริญญาโท บริหารธุรกิจ มหาวิทยาลัยหอการค้าไทย	2537 - ปัจจุบัน	ผู้ช่วยกรรมการผู้อำนวยการ (การประกันคุณภาพ)	บริษัท จรุงไทยไวร์แอนด์เคเบิล จำกัด (มหาชน)
		2539 - ปัจจุบัน	กรรมการ	บริษัท ซีทีดับบลิว เบต้า จำกัด
		2540 - ปัจจุบัน	กรรมการและผู้จัดการทั่วไป	บริษัท สยามไฟเบอร์ ออพติคส์ จำกัด
นายกฤษ ธี-จง ผู้ช่วยกรรมการผู้อำนวยการ (การวางแผน) อายุ 60 ปี ถือหุ้น 0.00%	ปริญญาโท วิทยาศาสตร์คอมพิวเตอร์ สถาบันเทคโนโลยีสวีเดน สหรัฐอเมริกา	2539 - ปัจจุบัน	ผู้ช่วยกรรมการผู้อำนวยการ (การวางแผน)	บริษัท จรุงไทยไวร์แอนด์เคเบิล จำกัด (มหาชน)
		2539 - ปัจจุบัน	กรรมการ	บริษัท ซีทีดับบลิว เบต้า จำกัด
		2545 - ปัจจุบัน	กรรมการ	บริษัท สยามไฟเบอร์ออปติคส์ จำกัด
นายธนสิทธิ์ อังกสิทธิ์ ผู้ช่วยกรรมการผู้อำนวยการ (การขายและการตลาด) อายุ 55 ปี ถือหุ้น 0.03%	ปริญญาโท วิทยาศาสตร์ (ฟิสิกส์) มหาวิทยาลัยแคลิฟอร์เนียสเตท สหรัฐอเมริกา	2537 - ปัจจุบัน	ผู้ช่วยกรรมการผู้อำนวยการ (การขายและการตลาด)	บริษัท จรุงไทยไวร์แอนด์เคเบิล จำกัด (มหาชน)
		2539 - ปัจจุบัน	กรรมการ	บริษัท ซีทีดับบลิว เบต้า จำกัด
		2543 - ปัจจุบัน	กรรมการ	บริษัท สยามไฟเบอร์ออปติคส์ จำกัด
นายสุวิทย์ วีระพงษ์ ผู้ช่วยกรรมการผู้อำนวยการ (การผลิต และวิศวกรรม) อายุ 59 ปี ถือหุ้น 0.04%	ปริญญาโท วิศวกรรมศาสตร์ สถาบันเทคโนโลยี พระจอมเกล้าพระนครเหนือ	2537 - ปัจจุบัน	ผู้ช่วยกรรมการผู้อำนวยการ (การผลิตและวิศวกรรม)	บริษัท จรุงไทยไวร์แอนด์เคเบิล จำกัด (มหาชน)
		2539 - ปัจจุบัน	กรรมการ	บริษัท ซีทีดับบลิว เบต้า จำกัด
นายจิ้ง เข้า ชุน ผู้ช่วยกรรมการผู้อำนวยการ (สำนักกรรมการผู้อำนวยการ) อายุ 50 ปี ถือหุ้น 0.03%	ปริญญาตรี การบัญชี มหาวิทยาลัย ฟูจิน ประเทศไต้หวัน	2549 - ปัจจุบัน	ผู้ช่วยกรรมการผู้อำนวยการ (สำนักกรรมการผู้อำนวยการ)	บริษัท จรุงไทยไวร์แอนด์เคเบิล จำกัด (มหาชน)
		2537 - 2549	ผู้จัดการ (สำนักกรรมการผู้อำนวยการ)	บริษัท จรุงไทยไวร์แอนด์เคเบิล จำกัด (มหาชน)
		2539 - ปัจจุบัน	กรรมการ	บริษัท ซีทีดับบลิว เบต้า จำกัด
นางอภานันฐ์ วงษ์จรี ผู้จัดการฝ่ายบัญชี อายุ 54 ปี ถือหุ้น 0.00%	ปริญญาตรี การบัญชี มหาวิทยาลัยเกริก	2548 - ปัจจุบัน	ผู้จัดการฝ่ายบัญชี	บริษัท จรุงไทยไวร์แอนด์เคเบิล จำกัด (มหาชน)
		2539 - 2548	ผู้ช่วยผู้จัดการฝ่ายบัญชี	บริษัท จรุงไทยไวร์แอนด์เคเบิล จำกัด (มหาชน)

โครงสร้างการถือหุ้นและการจัดการ

รายละเอียดผู้บริหารของบริษัทฯ ดำรงตำแหน่งใน บริษัทย่อย บริษัทร่วม และบริษัทที่เกี่ยวข้องกัน

รายนามผู้บริหาร	บริษัท จุรไทยไวร์แอนด์เคเบิล จำกัด (มหาชน)	บริษัทย่อย บริษัทร่วม และบริษัทที่เกี่ยวข้องกัน									
		CTW Beta	SFO	SPEWC	PTEWC *	LoxPac	SPH	PEWC	APWC	ITD	TMP
นายพงษ์ สารสิน	ประธานกิตติมศักดิ์										
นายชัย โสภณพนิน	ประธานกรรมการ										/
นายเปรมชัย กรรณสูต	รองประธานกรรมการ		//				/			X	
นายชุน ทาวเฮิน	กรรมการผู้อำนวยการ	//	//	X	X	//	//	//	//		/
นายพรวุฒิ สารสิน	ประธานกรรมการตรวจสอบและ กรรมการอิสระ										
นายไล่ หว่า ไช่มอน ชุน	ประธานกรรมการสรรหาและ พิจารณาค่าตอบแทน กรรมการตรวจสอบและกรรมการอิสระ										
นายเจ็ง แอนดี เซา-ฮุน	กรรมการ			/	/			//	X		
นายยวน จุ้น ถัง	กรรมการ			/	/			X	//		
นายเกษม กุหลาบแก้ว	กรรมการและกรรมการสรรหาและ พิจารณาค่าตอบแทน										
นายสติเฟิน ซ่วย กู๋	กรรมการตรวจสอบและกรรมการอิสระ										
นางนิจพร จรรย์จิต	กรรมการและกรรมการสรรหาและ พิจารณาค่าตอบแทน						/			//	
นายสุรชัย ศิริวัลลภ	กรรมการ										
นางสุนันทา แผงสุข	กรรมการและผู้ช่วยกรรมการผู้อำนวยการ (การเงิน)	//									
นายพลวัฒน์ เจริญสุขไพศาล	ผู้ช่วยกรรมการผู้อำนวยการ (บุคคลและธุรการ)	/									
นายก๊วย ชิ-จิง	ผู้ช่วยกรรมการผู้อำนวยการ (การวางแผน)	//	//			//					
นายธนสิทธิ์ อังกสิทธิ์	ผู้ช่วยกรรมการผู้อำนวยการ (การขายและการตลาด)	/	//								
นายสุวิทย์ วีระพงษ์	ผู้ช่วยกรรมการผู้อำนวยการ (การผลิตและวิศวกรรม)	/									
นายสถิตย์ ตาบเพ็ชร	ผู้ช่วยกรรมการผู้อำนวยการ (การประกันคุณภาพ)	/	//								
นายจ้ง เซ้า ชุน	ผู้ช่วยกรรมการผู้อำนวยการ (สำนักกรรมการผู้อำนวยการ)	//									
นางอภาณัฐ วุฒิจิต	ผู้จัดการฝ่ายบัญชี										

หมายเหตุ : X = ประธานกรรมการ

/ = กรรมการ

// = กรรมการบริหาร

* อยู่ระหว่างการดำเนินการชำระบัญชี

CTW-Beta : บริษัท ซีทีดับเบิลยู เบต้า จำกัด

SPEWC : บริษัท สยาม แปซิฟิก อิเล็กทริกไวร์แอนด์เคเบิล จำกัด

LoxPac : บริษัท ล็อกซ์เลย์ แปซิฟิก จำกัด

PEWC : บริษัท แปซิฟิก อิเล็กทริกไวร์แอนด์เคเบิล จำกัด

ITD : บริษัท อิตาเลียนไทย ดีเวลอปเม้นท์ จำกัด (มหาชน)

SFO : บริษัท สยาม ไฟเบอร์ ออปติกส์ จำกัด

PTEWC : บริษัท แปซิฟิก-ไทย อิเล็กทริก ไวร์แอนด์เคเบิล จำกัด

SPH : บริษัท สยาม แปซิฟิก โฮลดิ้ง จำกัด

APWC : บริษัท เอเชีย แปซิฟิกไวร์แอนด์เคเบิล จำกัด

TMP : บริษัท ไทยเมทัล โปรเซสซิง จำกัด

โครงสร้างการถือหุ้นและการจัดการ

รายชื่อกรรมการของบริษัทย่อย

รายชื่อกรรมการ	รายชื่อบริษัทย่อย				
	CTW - Beta	SFO	SPEWC	* PTEWC	Shanghai Yayang
นายชัย ไสภณพนิช					
นายเปรมชัย วรรณสุด		//			
นายชุน ทาว-ชุน			/	/	
นายชุน ทาว-เฮิน	//	//	X	X	/
นายดี ไมเคิล เซา-ฉุน			//	//	/
นายยวน จุ้น ถัง			/	/	/
นายเจ็ง แอนดี้ เซา-ฉุน			/	/	/
นางสุนันทา แพงสุข	//				
นายธนสิทธิ์ อังกสิทธิ์	/	//			
นายพลวัฒน์ เจริญสุขไพศาล	/				
นายสถิตย ตาบเพ็ชร	/	//			
นายสุวิทย์ วีระพงษ์	/				
นายจ้ง เซ้า ชุน	//				
นายก๊วย ชิ-จง	//	//			
นายอาภิระ ไชตตะ		/			
นายทาคาโตชิ อาราวอิ		/			
นายเรมอนด์ ซี.วาย. กง			//	//	
นายเจิน เจ็ง หนาน			//	//	
นายบัณฑิต ต้นชวลิต			//	//	
นายชาติชาย ชูติมา			/		
นายหลู เว่ย หมิง			//	//	
นายเถียน ย่ง เซา					/
นายวู กั๋ว ฉี					/

หมายเหตุ : X = ประธานกรรมการ / = กรรมการ // = กรรมการบริหาร
* อยู่ระหว่างดำเนินการชำระบัญชี

โครงสร้างการถือหุ้นและการจัดการ

การสรรหากรรมการและผู้บริหาร

อำนาจและหน้าที่ของคณะกรรมการ

กรรมการต้องปฏิบัติตามหน้าที่ให้ตรงตามข้อกำหนด วัตถุประสงค์ ข้อบังคับบริษัทฯ และมติที่ประชุมสามัญและวิสามัญผู้ถือหุ้นของบริษัทฯ

การเลือกกรรมการ

การคัดเลือกบุคคลที่จะแต่งตั้งเป็นกรรมการของบริษัทฯ จะต้องผ่านการพิจารณาและการเสนอเลือกตั้งหรือแต่งตั้งจากคณะกรรมการสรรหา และพิจารณาค่าตอบแทน (Nomination and Compensation Committee) โดยมีแนวทางดังนี้

1. คณะกรรมการสรรหาและพิจารณาค่าตอบแทนจะเป็นผู้สรรหาและพิจารณาคัดเลือกบุคคลที่จะได้รับการแต่งตั้งเป็นกรรมการของบริษัทฯ โดยพิจารณาจากประสบการณ์ ความรู้ความสามารถ จริยธรรม ความน่าเชื่อถือทางสังคม และนำเสนอต่อที่ประชุมสามัญผู้ถือหุ้นประจำปีเพื่อพิจารณาแต่งตั้งต่อไป
2. กรรมการของบริษัทฯ จะต้องไม่น้อยกว่า 5 ท่าน โดยให้ที่ประชุมผู้ถือหุ้นเป็นผู้พิจารณาเลือกตั้ง และกรรมการไม่น้อยกว่ากึ่งหนึ่งจะต้องมีถิ่นฐานอยู่ในประเทศไทย
3. ในการลงคะแนนเสียงเลือกตั้งกรรมการ ผู้ถือหุ้นทุกคนมีคะแนนเสียงเท่ากับหนึ่งหุ้นต่อหนึ่งเสียง
4. มติของที่ประชุมผู้ถือหุ้นให้ถือคะแนนเสียงข้างมากของผู้ถือหุ้นซึ่งมาประชุมและออกเสียงลงคะแนน ถ้ามีคะแนนเสียงเท่ากันให้ประธานในที่ประชุมออกเสียงเพิ่มขึ้นอีกเสียงหนึ่งเป็นเสียงชี้ขาด

การหมดอายุของกรรมการ

ในการประชุมสามัญผู้ถือหุ้นประจำปีทุกครั้ง ให้กรรมการออกจากตำแหน่งในอัตรา 1 ใน 3 ถ้าจำนวนกรรมการที่จะแบ่งออกให้ครบเป็น 3 ส่วนไม่ได้ ก็ให้ออกโดยจำนวนใกล้เคียงที่สุดกับส่วน 1 ใน 3

กรรมการที่จะต้องออกจากตำแหน่งในปีแรก และปีที่สองภายหลังใช้ข้อบังคับนี้ให้ใช้วิธีจับสลาก ส่วนปีหลังจากนั้นให้กรรมการที่อยู่ในตำแหน่งนานที่สุดเป็นผู้ออกจากตำแหน่ง

กรรมการที่ออกจากตำแหน่งไปนั้น อาจได้รับเลือกตั้งใหม่ได้

นอกจากพ้นตำแหน่งตามวาระแล้ว กรรมการต้องพ้นจากตำแหน่งเมื่อ

1. ถึงแก่กรรม
2. ลาออก
3. ขาดคุณสมบัติ หรือมีลักษณะต้องห้ามตามกฎหมายว่าด้วยบริษัทมหาชนจำกัด
4. ที่ประชุมผู้ถือหุ้นลงมติให้ออกด้วยคะแนนเสียงไม่น้อยกว่า 3 ใน 4 ของจำนวนผู้ถือหุ้นซึ่งมาประชุมและมีสิทธิ์ออกเสียง และมีหุ้นนับรวมกันได้ไม่น้อยกว่ากึ่งหนึ่งของจำนวนหุ้นที่ถือโดยผู้ถือหุ้นที่มาประชุม และมีสิทธิ์ออกเสียง
5. ศาลมีคำสั่งให้ออก

ในกรณีที่ตำแหน่งกรรมการว่างลงเพราะเหตุอื่นนอกจากถึงคราวออกตามวาระให้คณะกรรมการเลือกบุคคลซึ่งมีคุณสมบัติและไม่มีลักษณะต้องห้ามตามกฎหมายว่าด้วยบริษัทมหาชนจำกัดเข้าเป็นกรรมการแทนในการประชุมคณะกรรมการคราวถัดไป เว้นแต่วาระของกรรมการผู้ออกไปนั้นจะเหลือน้อยกว่า 2 เดือน มติของคณะกรรมการ ต้องประกอบด้วยคะแนนเสียงไม่น้อยกว่า 3 ใน 4 ของจำนวนกรรมการที่ยังเหลืออยู่ บุคคลซึ่งเข้าเป็นกรรมการแทนดังกล่าว ให้อยู่ในตำแหน่งเพียงเท่าวาระที่ยังเหลืออยู่ของกรรมการซึ่งตนแทน

หลักการกำกับดูแลกิจการที่ดี 5 ข้อ

1. สิทธิของผู้ถือหุ้น

บริษัทฯ ให้ความสำคัญต่อผู้ถือหุ้น และคำนึงถึงสิทธิของผู้ถือหุ้นเสมอ ในปี 2553 ที่ผ่านมา บริษัทฯ ได้จัดให้มีการประชุมผู้ถือหุ้นที่สำนักงานใหญ่ของบริษัทฯ จำนวน 1 ครั้ง คือการประชุมสามัญผู้ถือหุ้นประจำปีเมื่อวันที่ 26 เมษายน 2553 ซึ่งการประชุมผู้ถือหุ้นดังกล่าว บริษัทฯ ได้จัดทำหนังสือนัดประชุม โดยระบุระเบียบวาระการประชุมพร้อมทั้งความเห็นของคณะกรรมการ และเอกสารประกอบการพิจารณาในวาระต่างๆ อย่างเพียงพอที่จะให้ผู้ถือหุ้นพิจารณาและตัดสินใจออกเสียงลงคะแนนได้อย่างเหมาะสม โดยบริษัทฯ ได้จัดส่งหนังสือนัดประชุมให้แก่ผู้ถือหุ้นไม่น้อยกว่า 9 วัน ก่อนวันประชุม กับทั้งลงประกาศโฆษณาคำบอกกล่าวนัดประชุมในหนังสือพิมพ์รายวัน และบนเว็บไซต์ของบริษัทฯ ก่อนวันประชุมด้วย ส่วนรายงานการประชุมผู้ถือหุ้นปี 2553 บริษัทฯ ได้นำไปเปิดเผยไว้บนเว็บไซต์ของบริษัทฯ ภายใน 7 วันหลังวันประชุม

โครงสร้างการถือหุ้นและการจัดการ

ผู้ถือหุ้นทุกรายมีสิทธิที่จะเข้าประชุมในที่ประชุมผู้ถือหุ้นได้ทุกครั้งโดยอาจเข้าประชุมด้วยตนเองหรืออาจมอบฉันทะให้ผู้อื่นเข้าประชุมและออกเสียงแทนตนก็ได้ โดยใช้แบบหนังสือมอบฉันทะที่บริษัทฯ ได้จัดส่งไปให้พร้อมหนังสือนัดประชุม ทั้งนี้ วาระสำคัญที่เสนอให้ที่ประชุมผู้ถือหุ้นพิจารณา ได้แก่

1. อนุมัติงบดุลและงบกำไรขาดทุน
2. อนุมัติจ่ายเงินปันผล
3. เลือกตั้งกรรมการและกำหนดค่าตอบแทนกรรมการ
4. แต่งตั้งผู้สอบบัญชีและกำหนดค่าสอบบัญชี

ในการประชุมผู้ถือหุ้นทุกครั้ง ผู้ถือหุ้นสามารถที่จะแสดงความเห็น หรือซักถามข้อข้องใจในประเด็นเกี่ยวกับการดำเนินงานต่างๆ ของบริษัทฯ ได้อย่างอิสระ โดยผู้ถือหุ้นทุกรายมีสิทธิออกเสียงตามจำนวนหุ้นที่ถืออยู่ โดยมีคะแนนเสียงเท่ากับหนึ่งหุ้นต่อหนึ่งเสียง เมื่อที่ประชุมผู้ถือหุ้นได้พิจารณาเรื่องราวต่างๆ ตามระเบียบวาระการประชุมเสร็จสิ้นลงแล้วผู้ถือหุ้นซึ่งมีหุ้นนับรวมกันได้ไม่น้อยกว่า 1 ใน 3 ของจำนวนหุ้นทั้งหมด มีสิทธิที่จะขอให้ที่ประชุมพิจารณาเรื่องอื่นๆ นอกเหนือจากที่กำหนดไว้ในหนังสือบอกกล่าวนัดประชุมอีกครั้งก็ได้

2. การปฏิบัติต่อผู้ถือหุ้นอย่างเท่าเทียมกัน

บริษัทฯ ตระหนักถึงสิทธิและความเท่าเทียมกันของผู้ถือหุ้นทุกราย โดยบริษัทฯ ได้จัดให้มีการใช้บัตรลงคะแนนเสียงทุกวาระเพื่อความโปร่งใสและสามารถตรวจสอบได้ ส่วนในวาระการเลือกตั้งกรรมการ ผู้ถือหุ้นใช้สิทธิในการแต่งตั้งกรรมการเป็นรายบุคคลได้ โดยผู้ถือหุ้นอาจเข้าร่วมประชุมด้วยตนเองหรืออาจมอบฉันทะให้ผู้อื่นเข้าประชุมและออกเสียงแทนตนก็ได้ โดยใช้แบบหนังสือมอบฉันทะที่บริษัทฯ ได้จัดส่งไปให้พร้อมกับหนังสือนัดประชุม ทั้งนี้บริษัทฯ ได้เสนอชื่อกรรมการอิสระจำนวน 2 ท่านเป็นทางเลือกในการมอบฉันทะของผู้ถือหุ้นด้วย

ในการประชุมสามัญผู้ถือหุ้นประจำปี 2553 มีผู้ถือหุ้นจำนวน 7 ราย มอบอำนาจให้กรรมการอิสระเป็นผู้รับมอบอำนาจให้ออกเสียงแทน

บริษัทฯ มีนโยบายและวิธีการในการดูแลผู้บริหารในการนำข้อมูลภายในของบริษัทฯ ไปใช้เพื่อประโยชน์ส่วนตน รวมทั้งเพื่อการซื้อขายหลักทรัพย์ ดังนี้

1. ผู้บริหารจะจัดทำและส่งรายงานการถือหลักทรัพย์ของตน คู่สมรส และบุตรที่ยังไม่บรรลุนิติภาวะ ตามแบบที่กำหนดในข้อบังคับว่าด้วยรายงานการถือหลักทรัพย์และส่งสำเนารายงานให้แก่บริษัทฯ ในวันเดียวกับวันที่ส่งรายงานต่อสำนักงาน กสท. และตลาดหลักทรัพย์
2. บริษัทฯ ได้ส่งหนังสือเวียนแจ้งให้ผู้บริหารทราบว่า ผู้บริหารที่ได้รับทราบข้อมูลภายในจะต้องระงับการซื้อหรือขายหลักทรัพย์ของบริษัทฯ ก่อนที่บริษัทฯ จะมีการประกาศผลการดำเนินงาน (งบการเงิน) หรือข้อมูลข่าวสารที่เป็นสาระสำคัญซึ่งมีผลต่อการเปลี่ยนแปลงของราคาหลักทรัพย์
3. บริษัทฯ จะเก็บรักษาข้อมูลงบการเงินและข้อมูลสารสนเทศก่อนนำส่งต่อตลาดหลักทรัพย์ฯ ผู้บริหารและเจ้าหน้าที่ที่เกี่ยวข้องจะต้องรักษาความลับของบริษัทฯ อย่างเคร่งครัด

ทั้งนี้ บริษัทฯ จะใช้บทลงโทษสูงสุดหากพบว่าผู้บริหารได้ใช้ข้อมูลภายในหรือมีความประพฤติที่ส่งไปในทางที่จะทำให้บริษัทฯ ได้รับความเสียหายและความเสียหาย ตลอดจนจนสร้างความเสียหายให้แก่ผู้ถือหุ้นโดยรวม

3. บทบาทของผู้มีส่วนได้เสีย

บริษัทฯ ได้ให้ความสำคัญต่อผู้ที่เกี่ยวข้องและผู้มีส่วนได้เสียทุกกลุ่ม โดยบริษัทฯ ได้จัดทำจรรยาบรรณของกรรมการและพนักงานเพื่อเป็นหลักในการปฏิบัติงานของกรรมการและพนักงานต่อผู้มีส่วนได้เสียทุกกลุ่ม ดังนี้

ลูกค้า : บริษัทฯ ได้สร้างความสัมพันธ์ที่ดีต่อลูกค้า โดยยึดหลักความซื่อสัตย์สุจริต การรักษาจริยธรรมและความเชื่อถือซึ่งกันและกัน กรรมการและผู้บริหารจะต้องเอาใจใส่และรับผิดชอบต่อลูกค้าเกี่ยวกับผลิตภัณฑ์ การกำหนดมาตรฐานคุณภาพและดูแลรักษามาตรฐานนั้น

โครงสร้างการถือหุ้นและการจัดการ

พนักงาน : บริษัทฯ ได้ให้ความสำคัญกับนโยบายความปลอดภัยในการทำงานของพนักงาน โดยจัดสภาพแวดล้อมในการทำงานให้มีลักษณะปลอดภัย ถูกสุขลักษณะ และจัดหาอุปกรณ์ป้องกันอุบัติเหตุที่อาจเกิดขึ้นจากการทำงานให้แก่พนักงานทุกคน รวมทั้งปรับปรุงสภาพแวดล้อมในการทำงานให้ดีขึ้นเพื่อให้การทำงานของพนักงานมีประสิทธิภาพ ตลอดจนกำหนดวิธีการจ้างงานและเปิดโอกาสในการจ้างงานอย่างเสมอภาค เพื่อให้ได้พนักงานที่มีคุณภาพ มีความรู้และความชำนาญที่จำเป็นสำหรับการดำเนินงานในธุรกิจ

บริษัทฯ มีการส่งเสริมการพัฒนาความรู้ความสามารถของพนักงานอย่างสม่ำเสมอ โดยจัดให้มีการอบรมภายในบริษัทฯ และส่งพนักงานไปอบรมสัมมนาภายนอกบริษัทฯ ทั้งในประเทศและต่างประเทศ

บริษัทฯ ได้จัดให้มีกล่องรับการแจ้งเบาะแสหรือข้อร้องเรียนจากพนักงาน ในกรณีพบเห็นการทำผิดกฎหมายหรือกฎระเบียบของบริษัทฯ

นอกจากนี้ บริษัทฯ ได้มีการจัดตั้งกองทุนสำรองเลี้ยงชีพสำหรับพนักงานตั้งแต่ปี 2536 เป็นต้นมา เพื่อเป็นหลักประกันให้แก่พนักงานเมื่อยามเกษียณอายุหรือออกจากงาน

คู่ค้าหรือเจ้าหนี้ : จะต้องทำให้มั่นใจว่ามีวิธีการปฏิบัติที่ดีในการซื้อสินค้าจากคู่ค้า และเป็นไปตามเงื่อนไขทางการค้า รวมถึงเงื่อนไขการกู้ยืมเงินจากเจ้าหนี้เกี่ยวกับวัตถุประสงค์การใช้เงิน การชำระคืน หลักทรัพย์ค้ำประกันและข้อตกลงอื่นๆ นอกจากนี้บริษัทฯ ได้ให้ข้อมูลที่ถูกต้องแก่คู่ค้าหรือเจ้าหนี้เสมอ

ชุมชนและสังคม : จะต้องมีความรับผิดชอบต่อชุมชนและสังคมในการใช้ทรัพยากรและรักษาสิ่งแวดล้อม บริษัทฯ ตระหนักถึงความสำคัญต่อการรักษาสิ่งแวดล้อม โดยใช้เทคโนโลยีและขั้นตอนการผลิตที่มีมาตรฐานด้านสิ่งแวดล้อม โดยมีการบำบัดน้ำเสียก่อนปล่อยสู่ธรรมชาติทุกครั้ง และมีการนำวัสดุใช้แล้วมาใช้ประโยชน์ใหม่อีก (Recycle) ซึ่งเป็นการประหยัดพลังงานและทรัพยากรธรรมชาติ รวมถึงเพื่อประโยชน์ของชุมชนทั่วไป ทั้งนี้บริษัทฯ ได้ปฏิบัติตามข้อกำหนดของกฎหมาย และกฎระเบียบของหน่วยงานต่างๆ ที่เกี่ยวข้องโดยเคร่งครัดเสมอมา

ผู้สอบบัญชี : บริษัทฯ ได้ให้ความร่วมมือเป็นอย่างดีต่อผู้สอบบัญชี ในการให้ข้อมูลทางการเงินและข้อมูลที่เกี่ยวข้องตามที่ผู้สอบบัญชีต้องการ โดยผู้สอบบัญชีสามารถปฏิบัติหน้าที่ได้อย่างเป็นอิสระ

ผู้ถือหุ้นและกลุ่มผู้มีส่วนได้เสียอื่น ๆ : กรรมการจะต้องมีความรับผิดชอบต่อผู้ถือหุ้นและกลุ่มผู้ให้การสนับสนุนทางการเงินในเรื่องเกี่ยวกับการเปิดเผยสารสนเทศ วิธีการปฏิบัติทางบัญชี และการใช้สารสนเทศภายใน โดยกรรมการจะต้องตัดสินใจดำเนินการใดๆ ด้วยความซื่อสัตย์สุจริต และเป็นธรรมต่อผู้ถือหุ้นทั้งรายใหญ่และรายย่อย และเพื่อผลประโยชน์โดยรวม

4. การเปิดเผยข้อมูลและความโปร่งใส

ข้อมูลของบริษัทฯ ที่ได้แสดงในรายงานทางการเงิน มีความถูกต้อง เชื่อถือได้ และเป็นไปตามมาตรฐานการบัญชีที่รับรองโดยทั่วไป โดยผ่านการตรวจสอบจากผู้สอบบัญชีที่มีความเป็นอิสระและมีคุณสมบัติที่ได้รับการยอมรับ เป็นผู้สอบบัญชีที่ได้รับความเห็นชอบจากสำนักงาน กสท. โดยคณะกรรมการตรวจสอบมีหน้าที่ในการสอบทานงบการเงินให้มีความถูกต้อง ครบถ้วน และคณะกรรมการได้จัดทำรายงานความรับผิดชอบของคณะกรรมการต่อรายงานทางการเงินซึ่งได้รับการรับรองจากที่ประชุมคณะกรรมการโดยเปิดเผยไว้คู่กับรายงานของผู้สอบบัญชีในรายงานประจำปี

ในปี 2553 ได้มีนักวิเคราะห์จากบริษัทหลักทรัพย์หลายแห่ง เข้าพบผู้บริหารของบริษัทฯ เพื่อซักถามข้อมูลและนโยบายในการดำเนินงานของบริษัทฯ

บริษัทฯ ได้เปิดเผยขอบเขต หน้าที่และความรับผิดชอบของกรรมการ กรรมการตรวจสอบ กรรมการสรรหาและพิจารณาค่าตอบแทน และกรรมการบริหาร (อ้างอิงถึง หัวข้อโครงสร้างกรรมการบริษัทฯ หน้า 13 - 15) พร้อมทั้งเปิดเผยการทำหน้าที่ของกรรมการในปี 2553 ที่ผ่านมา ได้แก่ จำนวนครั้งของการประชุมและจำนวนครั้งที่กรรมการแต่ละท่านเข้าร่วมประชุม รวมถึงค่าตอบแทนที่จ่ายแก่กรรมการ (อ้างอิงถึง หัวข้อการเข้าร่วมประชุมของกรรมการและค่าตอบแทนกรรมการ หน้า 16 - 18)

บริษัทฯ ได้เปิดเผยข้อมูลทางการเงิน แบบแสดงรายการข้อมูลประจำปี รายงานประจำปี และรายงานการประชุมผู้ถือหุ้นโดยเผยแพร่ไว้ในเว็บไซต์ของบริษัทฯ ที่ www.ctw.co.th นอกจากนี้ผู้ลงทุนสามารถติดต่อขอทราบข้อมูลของบริษัทฯ ได้ โดยผ่านแผนกบริการองค์กร (Corporate Services Section) โทร 02-745-6118 ถึง 30 หรือที่ e-mail address : kanjana@ctw.co.th

โครงสร้างการถือหุ้นและการจัดการ

5. ความรับผิดชอบของคณะกรรมการ

5.1 โครงสร้างของคณะกรรมการ

ตามข้อบังคับของบริษัทฯ กรรมการของบริษัทฯ ให้มีจำนวนไม่น้อยกว่า 5 คน โดยให้ที่ประชุมผู้ถือหุ้นเป็นผู้พิจารณาเลือกตั้ง ณ วันที่ 31 ธันวาคม 2553 บริษัทฯ มีกรรมการจำนวน 12 คน ประกอบด้วย

กรรมการที่เป็นผู้บริหาร 3 ท่าน

กรรมการที่ไม่เป็นผู้บริหาร 9 ท่าน (เป็นกรรมการอิสระ 4 คน)

ในการประชุมสามัญผู้ถือหุ้นประจำปี ให้กรรมการออกจากตำแหน่งจำนวน 1 ใน 3 กรรมการจึงมีวาระในการดำรงตำแหน่งที่แน่นอนคราวละ 3 ปี

ประธานกรรมการและกรรมการผู้อำนวยการมีหน้าที่ความรับผิดชอบต่างกัน และเพื่อเป็นการแบ่งแยกหน้าที่ในการกำหนดนโยบายการกำกับดูแลและการบริหารงานประจำ ประธานกรรมการจึงไม่ได้เป็นบุคคลเดียวกับกรรมการผู้อำนวยการ

บริษัทฯ มีเลขานุการคณะกรรมการ ซึ่งเป็นนักกฎหมายและทำหน้าที่ให้คำแนะนำด้านกฎหมายและกฎเกณฑ์ต่างๆ ที่คณะกรรมการจะต้องทราบ

5.2 คณะกรรมการชุดย่อย

คณะกรรมการของบริษัทฯ ได้จัดให้มีคณะกรรมการตรวจสอบและคณะกรรมการสรรหาและพิจารณาค่าตอบแทน เพื่อช่วยศึกษาและกลั่นกรองงาน

การเข้าร่วมประชุมของกรรมการตรวจสอบและกรรมการสรรหาและพิจารณาค่าตอบแทน (อ้างอิงหัวข้อคณะกรรมการตรวจสอบและคณะกรรมการสรรหาและพิจารณาค่าตอบแทน หน้าที่ 13 - 14)

ประธานกรรมการไม่ได้เป็นประธานหรือสมาชิกในคณะกรรมการชุดย่อย เพื่อให้การทำหน้าที่ของคณะกรรมการชุดย่อยมีความเป็นอิสระ อีกทั้งประธานคณะกรรมการชุดย่อยทุกคณะของบริษัทฯ เป็นกรรมการอิสระด้วย

5.3 บทบาท หน้าที่ และความรับผิดชอบของคณะกรรมการ

คณะกรรมการได้ร่วมกันกำหนดนโยบายและให้ความเห็นชอบเกี่ยวกับการดำเนินงานที่สำคัญของบริษัทฯ ดูแลให้บริษัทฯ มีการดำเนินกิจกรรมต่างๆ อย่างถูกต้องตามกฎหมายที่เกี่ยวข้อง โดยในปี 2553 บริษัทฯ ไม่มีประวัติการกระทำผิดกฎระเบียบของสำนักงาน ก.ล.ต. หรือตลาดหลักทรัพย์ฯ แต่อย่างใด

บริษัทฯ ได้จัดทำข้อพึงปฏิบัติทางจรรยาบรรณสำหรับกรรมการและพนักงาน เพื่อให้กรรมการ ผู้บริหาร และพนักงานของบริษัทฯ ยึดถือเป็นแนวทางในการปฏิบัติหน้าที่

การเข้าร่วมประชุมของกรรมการแต่ละท่าน (อ้างอิง หัวข้อการเข้าร่วมประชุมของคณะกรรมการ หน้าที่ 16)

ในการประชุมคณะกรรมการครั้งที่ 1/2554 เมื่อวันที่ 23 มีนาคม 2554 ซึ่งมีกรรมการตรวจสอบทั้ง 3 ท่านเข้าร่วมประชุมด้วยนั้น คณะกรรมการได้ประเมินระบบการควบคุมภายในทั้งห้าส่วน คือ องค์กรและสภาพแวดล้อม การบริหารความเสี่ยง การควบคุมการปฏิบัติงานของฝ่ายบริหาร ระบบสารสนเทศและการสื่อสารข้อมูล และระบบการติดตาม โดยคณะกรรมการ มีมติเป็นเอกฉันท์รับรองความเพียงพอของระบบการควบคุมภายในดังกล่าว

ณ วันที่ 10 มีนาคม 2554 ผู้ตรวจสอบบัญชีของบริษัทฯ คือ บริษัทฯ สำนักงานเอ็นเอสทีแอนด์ยั้ง จำกัด ได้ให้ความเห็นต่อระบบการควบคุมภายในด้านบัญชีของบริษัทฯ ว่า ไม่พบข้อบกพร่องที่เป็นสาระสำคัญ

บริษัทฯ มีหน่วยงานตรวจสอบภายใน รับผิดชอบงานด้านการตรวจสอบภายใน โดยปฏิบัติงานตามแนวทางที่กำหนดไว้ในกฎบัตรเป็นลายลักษณ์อักษร รายงานผลการตรวจสอบต่อคณะกรรมการตรวจสอบและคณะกรรมการ

5.4 การประชุมคณะกรรมการ

คณะกรรมการบริษัทฯ ได้จัดให้มีการประชุมโดยปกติอย่างน้อย 3 เดือนต่อครั้ง และจะมีการประชุมเพิ่มเติมตามความจำเป็นและเหมาะสม โดยมีการกำหนดวาระชัดเจนล่วงหน้า และเลขานุการคณะกรรมการบริษัทฯ ได้จัดหนังสือเชิญประชุมพร้อมระเบียบวาระการประชุมและเอกสารจัดส่งให้กรรมการแต่ละท่านก่อนการประชุมล่วงหน้าอย่างน้อย 7 วัน เพื่อให้คณะกรรมการได้ศึกษาข้อมูลอย่างเพียงพอก่อนเข้าร่วมประชุม ในการประชุมแต่ละครั้งจะต้องมีกรรมการมาประชุมไม่น้อยกว่ากึ่งหนึ่งของจำนวนกรรมการทั้งหมด จึงจะครบเป็นองค์ประชุม ในปี 2553 ที่ผ่านมามีกรรมการมีการประชุม จำนวน 4 ครั้ง การประชุมแต่ละครั้งใช้เวลาโดยเฉลี่ยประมาณ 1 ชั่วโมง 10 นาที โดยได้มีการจัดบันทึกการประชุมไว้เป็นลายลักษณ์อักษร และจัดเก็บรายงานการประชุมที่ผ่านการรับรองจากคณะกรรมการฯ พร้อมใช้ในการอ้างอิงและให้ผู้ที่เกี่ยวข้องสามารถตรวจสอบได้

ประธานกรรมการและกรรมการผู้อำนวยการจะเป็นผู้ร่วมกันพิจารณาการเลือกเรื่องเข้าวาระการประชุมคณะกรรมการ โดยกรรมการแต่ละท่านมีความเป็นอิสระที่จะเสนอเรื่องเข้าสู่วาระการประชุมคณะกรรมการด้วย

นโยบายจ่ายเงินปันผล

บริษัทฯ มีนโยบายที่จะจ่ายเงินปันผลในอัตราไม่ต่ำกว่าร้อยละ 25 ของกำไรสุทธิในงบการเงินเฉพาะกิจการของบริษัทฯ ณ วันสิ้นรอบปีบัญชีภายหลังจากหักสำรองต่างๆ ตามกฎหมาย โดยคณะกรรมการจะต้องเสนอให้ที่ประชุมผู้ถือหุ้นเป็นผู้พิจารณาอนุมัติ สำหรับนโยบายการจ่ายเงินปันผลของบริษัทย่อยมีรายละเอียดดังนี้

บริษัท ซีทีดับบลิว เบต้า จำกัด กำหนดให้จ่ายในอัตราไม่ต่ำกว่าร้อยละ 25 และไม่เกินร้อยละ 50 ของกำไรสุทธิ ภายหลังจากหักสำรองต่างๆ ตามกฎหมาย

บริษัท สยามแปซิฟิก อิเล็กทริกไอร์แลนด์เคเบิล จำกัด และบริษัท แปซิฟิก-ไทย อิเล็กทริกไอร์แลนด์เคเบิล จำกัด กำหนดให้จ่ายในอัตราไม่ต่ำกว่าร้อยละ 25 ของกำไรสุทธิหลังหักภาษีแล้ว และปฏิบัติให้ถูกต้องตามที่กฎหมายกำหนด

บริษัท สยามไฟเบอร์ ออปติกส์ จำกัด และบริษัท เชียงไฮ้ยะหยาง อิเล็กทริก จำกัด การจ่ายเงินปันผลจะกำหนดโดยคณะกรรมการบริษัทฯ เป็นคราวๆ ไป โดยต้องเสนอให้ที่ประชุมผู้ถือหุ้นบริษัทฯ นั้นๆ เป็นผู้พิจารณาอนุมัติการจ่ายเงินปันผล

รายการระหว่างกัน

1 รายการระหว่างกันระหว่างกลุ่มบริษัท

รายการระหว่างกันในอดีตที่เกิดขึ้นสามารถแบ่งออกได้ดังต่อไปนี้

รายการซื้อขาย

บริษัทฯ มีธุรกรรมกับบริษัทย่อย บริษัทร่วม และบริษัทที่เกี่ยวข้องอื่นๆ รายการดังกล่าวเป็นการดำเนินงานปกติของธุรกิจ เช่น การซื้อขายระหว่างบริษัท ค่าบริการ ค่าจัดการ และได้ระบุไว้ในงบการเงินของบริษัทฯ แล้ว

รายการความช่วยเหลือทางการเงิน

ความช่วยเหลือทางการเงินที่ให้นั้น มีทั้งการให้กู้และการกู้ยืม รวมถึงการค้าประกันระหว่างบริษัทในกลุ่ม โดยมีจุดประสงค์เพื่อเป็นการช่วยเหลือทางด้านเงินทุนหมุนเวียน และเสริมสภาพคล่องให้แก่บริษัทเหล่านั้นเมื่อมีความจำเป็น ซึ่งรายการที่เกิดขึ้นดังกล่าวเป็นรายการที่ดำเนินการตามปกติของการทำธุรกิจ

2 ความจำเป็นและความสมเหตุสมผลของรายการระหว่างกัน

ความจำเป็นและความเห็นของกรรมการตรวจสอบของรายการระหว่างกันได้อธิบายไว้ในตารางแล้ว

3 มาตรการหรือขั้นตอนการอนุมัติการทำรายการระหว่างกัน

เนื่องจากบริษัทฯ เป็นบริษัทจดทะเบียนในตลาดหลักทรัพย์ การทำรายการระหว่างกันจึงต้องอยู่ภายใต้กฎระเบียบและข้อบังคับของตลาดหลักทรัพย์ ผู้บริหารจึงต้องตรวจสอบและควบคุมดูแลอย่างใกล้ชิด และไม่มีผู้มีส่วนได้เสียมีส่วนในการอนุมัติให้กระทำรายการระหว่างกันใดๆ เมื่อมีรายการระหว่างกันเกิดขึ้น นอกจากนั้น ก่อนเข้าทำรายการระหว่างกัน บริษัทฯ ได้ขอคำปรึกษาจากตลาดหลักทรัพย์ก่อนเสมอ

4 แนวโน้มการทำรายการระหว่างกันในอนาคต

การซื้อขาย

บริษัทฯ ยังคงมีการทำธุรกรรมกับบริษัทย่อย บริษัทร่วม และบริษัทที่เกี่ยวข้องอื่นๆ โดยเป็นการซื้อและขายผลิตภัณฑ์และวัตถุดิบตามปกติ นอกจากนี้ที่ประชุมคณะกรรมการบริษัทฯ ได้มีมติอนุมัติในหลักการให้ฝ่ายจัดการสามารถอนุมัติการทำธุรกรรมที่เกี่ยวข้องกับข้อตกลงทางการค้าที่มีเงื่อนไขการค้าโดยทั่วไปในการทำธุรกรรมระหว่างบริษัท และบริษัทย่อย กับกรรมการ ผู้บริหาร หรือบุคคลที่มีความเกี่ยวข้อง

ความช่วยเหลือทางการเงิน

บริษัทฯ จะให้ความช่วยเหลือทางการเงินแก่ บริษัทย่อย และบริษัทร่วม โดยการจัดหาเงินทุนหมุนเวียนตามที่บริษัทย่อยและบริษัทร่วมต้องการ ซึ่งการให้ความช่วยเหลือทางการเงินดังกล่าวจะเป็นการให้ความช่วยเหลือในการดำเนินธุรกิจปกติเท่านั้น

รายการระหว่างกัน

รายการระหว่างกันใน ปี 2553

ชื่อ	มูลค่า (ล้านบาท)	รายการระหว่างกัน	ความสัมพันธ์	นโยบายราคา/เงื่อนไข	หมายเหตุ
บริษัท สยามไฟเบอร์ ออปติกส์ จำกัด (SFO)	6.13	กรุงเทพได้รับรายได้จากการขายวัตถุดิบให้แก่ SFO	กรุงเทพ ถือหุ้นร้อยละ 60.00 ใน SFO นายเปรมชัย วรรณสุด และนางนิพนธ์ จรรย์จิตต์ ซึ่งเป็นกรรมการในกรุงเทพ เป็นผู้ถือหุ้นรายใหญ่ของ ITD โดยถือหุ้นใน ITD รวมกันอยู่ร้อยละ 30.60 และ ITD ถือหุ้นใน SFO ในสัดส่วนร้อยละ 10	ราคาตลาด และเงื่อนไขทางการค้าปกติเหมือนกับขายให้บุคคลภายนอก	เป็นเงื่อนไขธุรกิจโดยปกติ และได้เปิดเผยในงบการเงินแล้ว
	0.49	SFO ค้างชำระค่าสินค้ากับกรุงเทพ			
	5.30	SFO ค้างชำระค่าบริการจัดการค่าบริการและค่าเช่ากับกรุงเทพ		ราคาตามสัญญา กรุงเทพได้รับค่าธรรมเนียมจากการให้คำแนะนำและเป็นที่ปรึกษาอัตราและมูลค่าที่ปรึกษาจะเปลี่ยนแปลงตามจำนวนและระดับผู้เชี่ยวชาญซึ่งมีอัตราที่แตกต่างกันตามที่ระบุในสัญญา โดยกรุงเทพคิดค่าใช้จ่ายตามจริงบวกเพิ่มร้อยละ 10	เป็นรายการที่มีการทำสัญญาระหว่างกัน และได้เปิดเผยในงบการเงินแล้ว
	40.99	กรุงเทพได้รับรายได้ค่าธรรมเนียมการจัดการจาก SFO			
	8.03	กรุงเทพได้รับรายได้ค่าบริการจาก SFO		ราคาตามสัญญา กรุงเทพมีรายได้จากการให้บริการในอัตรา 669,404 บาทต่อเดือน โดยที่บริการดังกล่าวประกอบด้วย การบำรุงรักษา การซ่อมแซม และการทำความสะอาดอุปกรณ์อำนวยความสะดวกต่างๆ ในโรงงานของ SFO	เป็นรายการที่มีการทำสัญญาระหว่างกัน และได้เปิดเผยในงบการเงินแล้ว
	5.02	กรุงเทพได้รับรายได้ค่าเช่าจาก SFO		ราคาตามสัญญา กรุงเทพได้รับรายได้ค่าเช่าในอัตรา 418,378 บาทต่อเดือน มีเงื่อนไขระยะเวลาของสัญญาเช่า คือ 3 ปี ต่อสัญญา ทุกๆ 3 ปี และมีการเพิ่มอัตราค่าเช่าร้อยละ 3.5 ทุกๆ 3 ปี สัญญาดังกล่าวจะได้รับการต่ออายุโดยอัตโนมัติ นอกเสียจากว่า SFO จะเป็นฝ่ายแจ้งยกเลิกสัญญาโดยบอกกล่าวก่อนล่วงหน้า 6 เดือน	เป็นรายการที่มีการทำสัญญาระหว่างกัน และได้เปิดเผยในงบการเงินแล้ว
	0.30	SFO จ่ายเงินมัดจำค่าเช่าโรงงานแก่กรุงเทพ			
	4.84	กรุงเทพได้รับรายได้ค่าใช้ไฟฟ้าจาก SFO		ราคาทุน คิดค่าไฟฟ้าตามที่เกิดขึ้นจริง	ได้เปิดเผยในงบการเงินแล้ว

รายการระหว่างกัน

ชื่อ	มูลค่า (ล้านบาท)	รายการระหว่างกัน	ความสัมพันธ์	นโยบายราคา/เงื่อนไข	หมายเหตุ
บริษัท สยามไฟเบอร์ ออปติกส์ จำกัด (SFO) (ต่อ)	75.00	จตุรไทยเป็นผู้ ผู้ค้าประกันให้กับ SFO	จตุรไทย ถือหุ้นร้อยละ 60.00 ใน SFO นายเปรมชัย กรรณสูต และนางนิภาพร จริยะจิตต์ ซึ่งเป็นกรรมการใน จตุรไทย เป็นผู้ถือหุ้น รายใหญ่ของ ITD โดย ถือหุ้นใน ITD รวมกัน อยู่ร้อยละ 30.60 และ ITD ถือหุ้นใน SFO ใน สัดส่วนร้อยละ 10	จตุรไทยเป็นผู้ค้าประกันเงินกู้ ให้แก่ SFO สำหรับวงเงินกู้จาก ธนาคาร กรุงเทพ จำกัด (มหาชน) และธนาคารไทยพาณิชย์ จำกัด (มหาชน) เพื่อใช้ในการดำเนินธุรกิจ และเป็นเงินทุนหมุนเวียน	รายการดังกล่าวเป็น การให้ความช่วยเหลือ ทางการเงินแก่ SFO เพื่อให้สามารถ ดำเนินธุรกิจ อย่างคล่องตัว รายการดังกล่าวได้รับ การอนุมัติจากที่ประชุม คณะกรรมการบริษัทฯ และได้ส่งสารสนเทศ ให้แก่ตลาดหลักทรัพย์ พร้อมทั้งได้เปิดเผย ในงบการเงินแล้ว
	146.11				

ชื่อ	มูลค่า (ล้านบาท)	รายการระหว่างกัน	ความสัมพันธ์	นโยบายราคา/เงื่อนไข	หมายเหตุ
บริษัท สยามไฟเบอร์ ออปติกส์ จำกัด (SFO) กับบริษัท พูจิกระ จำกัด	81.03	SFO ซึ่งเป็นบริษัทย่อย ของจตุรไทย ซื้อวัตถุดิบจากพูจิกระ	SFO เป็นบริษัทย่อยที่ จตุรไทยถือหุ้นอยู่ร้อยละ 60.00 บริษัท พูจิกระ จำกัด เป็นผู้ถือหุ้นใหญ่ ใน SFO โดยถือหุ้นอยู่ ร้อยละ 25	ราคาตลาด และเงื่อนไขทาง การค้าปกติเหมือนกับซื้อจาก บุคคลภายนอก	เป็นเงื่อนไขธุรกิจ โดยปกติ และได้เปิดเผยใน งบการเงินแล้ว
	6.76	SFO ค้างชำระค่า วัตถุดิบ กับพูจิกระ			
	87.79				

ชื่อ	มูลค่า (ล้านบาท)	รายการระหว่างกัน	ความสัมพันธ์	นโยบายราคา/เงื่อนไข	หมายเหตุ
บริษัท ไทยเมทัล โพรเซสซิ่ง จำกัด (TMP)	36.83	จตุรไทยชำระค่าจ้าง หลอมวัตถุดิบ (ทองแดง) ให้กับ TMP	จตุรไทย ถือหุ้นใน TMP ร้อยละ 15 คุณชัย ไสภณพนิช ซึ่งเป็นกรรมการของ จตุรไทย และถือหุ้นใน จตุรไทย ร้อยละ 0.69 และถือหุ้นใน บมจ. กรุงเทพประกันภัย ร้อยละ 2.87 โดยที่ บมจ. กรุงเทพประกันภัย ถือหุ้นใน TMP ร้อยละ 5	ราคาตลาด และเงื่อนไขทาง การค้าปกติเหมือนกับที่จ้าง บุคคลภายนอก	เป็นเงื่อนไขการค้า ปกติ แต่เนื่องจาก ไม่มีราคาตลาดและ เป็นความลับในทาง การค้าของจตุรไทย ทางกรรมการตรวจสอบ จึงให้ความเห็นเพิ่มเติม ว่าราคาดังกล่าวเป็น ราคาที่ยุติธรรมและ คุ้มค่าง่าที่จตุรไทยจะ ลงทุนในเครื่องจักรเพิ่ม ซึ่งรายการได้เปิดเผย ในงบการเงินแล้ว
	3.39	จตุรไทยค้างชำระค่าจ้าง หลอมวัตถุดิบกับ TMP			
	3.34	จตุรไทยได้รับรายได้ เงินปันผลจาก TMP		จตุรไทยถือหุ้นใน TMP ทั้งสิ้น 225,000 หุ้นและได้รับเงินปันผล หุ้นละ 15 บาท ตามอัตราที่ TMP ประกาศจ่ายให้แก่ผู้ถือหุ้น	เป็นเงื่อนไขปกติ และเปิดเผยใน งบการเงินแล้ว
	43.56				

รายการระหว่างกัน

ชื่อ	มูลค่า (ล้านบาท)	รายการระหว่างกัน	ความสัมพันธ์	นโยบายราคา/เงื่อนไข	หมายเหตุ
บริษัท แปซิฟิก อิเล็กทรอนิกส์ไอร์แลนด์เคเบิล จำกัด (PEWC)	1.41	ค่าธรรมเนียม การจัดการที่กรุงเทพฯ ต้องจ่ายให้กับ PEWC	PEWC ถือหุ้นโดยอ้อม ในกรุงเทพฯ ร้อยละ 51	ราคาตามสัญญา เป็นค่าใช้จ่าย สำหรับผู้บริหารของ PEWC ที่มา ช่วยในการบริหารจัดการที่กรุงเทพฯ	มีการทำสัญญา ระหว่างกัน ซึ่งเป็น เงื่อนไขปกติ และได้รับ อนุมัติจากที่ประชุม คณะกรรมการ พร้อมทั้งได้เปิดเผย ไว้ในงบการเงินแล้ว
	0.35	กรุงเทพฯ ค้างชำระ ค่าธรรมเนียม การจัดการกับ PEWC			
บริษัท ออสเตรเลีย แปซิฟิก อิเล็กทรอนิกส์ เคเบิล จำกัด (APEC-Australia)	4.73	กรุงเทพฯ ได้รับรายได้ จากการขายสินค้า ให้แก่ APEC-Australia	เป็นบริษัทในเครือของ กลุ่ม PEWC	ราคาตลาด และเงื่อนไขทาง การค้าปกติเหมือนกับขายให้ บุคคลภายนอก	เป็นเงื่อนไขธุรกิจ โดยปกติ และได้เปิดเผย ในงบการเงินแล้ว
บริษัท สยามแปซิฟิก อิเล็กทรอนิกส์ไอร์แลนด์เคเบิล จำกัด (SPEWC) กับบริษัท แปซิฟิก อิเล็กทรอนิกส์ไอร์แลนด์เคเบิล จำกัด (PEWC)	52.21	SPEWC ซื้อวัตถุดิบ จาก PEWC	SPEWC เป็นบริษัทย่อย ที่กรุงเทพฯ ถือหุ้น ร้อยละ 100 และ PEWC เป็นบริษัทแม่ของ กลุ่มบริษัทฯ	ราคาตลาดและเงื่อนไขทาง การค้าปกติเหมือนกับซื้อจาก บุคคลภายนอก	เงื่อนไขทางการค้า ปกติเหมือนกับซื้อจาก บุคคลภายนอก และ ซื้อในราคาที่ต่ำกว่า ราคาตลาดเล็กน้อย เนื่องจาก PEWC มี ปริมาณวัตถุดิบ (ทองแดง) คงเหลือ เกินอยู่ ซึ่งได้รับ อนุมัติจากที่ประชุม คณะกรรมการ พร้อมทั้งได้เปิดเผย ไว้ในงบการเงินแล้ว
	0.03	SPEWC ค้างชำระ ค่าซื้อวัตถุดิบจาก PEWC			
	4.89	ค่าธรรมเนียมการ จัดการที่SPEWC ต้องจ่ายให้กับ PEWC	ราคาตามสัญญาที่ตกลงกัน เป็นค่าใช้จ่ายสำหรับผู้บริหาร ของ PEWC ที่มาช่วยในการ บริหารจัดการที่ SPEWC	มีการทำสัญญา ระหว่างกันซึ่งเป็น เงื่อนไขปกติ และ ได้รับอนุมัติจาก ที่ประชุมคณะกรรมการ พร้อมทั้งได้เปิดเผย ไว้ในงบการเงินแล้ว	
	1.03	SPEWC ค้างชำระ ค่าธรรมเนียม การจัดการกับ PEWC			
บริษัท แปซิฟิก-ไทย อิเล็กทรอนิกส์ไอร์แลนด์เคเบิล จำกัด (PTEWC) กับ บริษัท แปซิฟิก อิเล็กทรอนิกส์ไอร์แลนด์เคเบิล จำกัด (PEWC)	305.36	PTEWC ซื้อวัตถุดิบ จาก PEWC	PTEWC เป็นบริษัทย่อย ที่กรุงเทพฯ ถือหุ้นโดยอ้อม อยู่ร้อยละ 100 และ PEWC เป็นบริษัทแม่ ของกลุ่มบริษัทฯ	ราคาตลาด และเงื่อนไขทาง การค้าปกติเหมือนกับขายให้ บุคคลภายนอก	เป็นเงื่อนไขธุรกิจ โดยปกติ และ ได้เปิดเผยใน งบการเงินแล้ว
	370.01				

รายการระหว่างกัน

ชื่อ	มูลค่า (ล้านบาท)	รายการระหว่างกัน	ความสัมพันธ์	นโยบายราคา/เงื่อนไข	หมายเหตุ
บมจ. อิตาเลียนไทย ดีเวลอปเม้นท์ (ITD)	104.49	จตุรไทยได้รับรายได้จากการขายสินค้าให้ ITD	นายเปรมชัย กรรณสูต และนางนิภาพร จรณะจิตต์ เป็นกรรมการของจตุรไทย และถือหุ้นใน ITD รวมกันอยู่ร้อยละ 30.60	ราคาตลาด และเงื่อนไขทางการค้าปกติเหมือนกับการขายให้บุคคลภายนอก	เป็นเงื่อนไขปกติทางธุรกิจ และเปิดเผยในงบการเงินแล้ว
	96.88	ITD ค้ำชำระค่าสินค้ากับจตุรไทย			
บริษัท สยามแปซิฟิก อีเล็กทริก ไวร์แอนด์เคเบิล จำกัด (SPEWC) กับ บมจ. อิตาเลียนไทย ดีเวลอปเม้นท์ (ITD)	0.68	SPEWC ได้รับรายได้จากการขายสินค้าให้ ITD	นางนิภาพร จรณะจิตต์ เป็นกรรมการของจตุรไทย และ Itai Thai	ราคาตลาด และเงื่อนไขทางการค้าปกติเหมือนกับการขายให้บุคคลภายนอก	เป็นเงื่อนไขปกติทางธุรกิจและเปิดเผยในงบการเงินแล้ว
	0.39	ITD ค้ำชำระค่าสินค้ากับ SPEWC			
บริษัท อิตาลีไทย วิศวกรรม จำกัด (Itai Thai)	13.12	จตุรไทยได้รับรายได้จากการขายสินค้าให้ Itai Thai	Itai Thai ค้ำชำระค่าสินค้ากับจตุรไทย	ราคาตลาด และเงื่อนไขทางการค้าปกติเหมือนกับการขายให้บุคคลภายนอก	เป็นเงื่อนไขปกติทางธุรกิจและเปิดเผยในงบการเงินแล้ว
	3.76	Itai Thai ค้ำชำระค่าสินค้ากับจตุรไทย			
กิจการร่วมค้า ITD - NCC	1.23	จตุรไทยได้รับรายได้จากการขายสินค้าให้ ITD - NCC	ITD - NCC เป็นกิจการร่วมค้าระหว่าง ITD กับ Nishimatsu Construction Co., Ltd.		
	220.55				

ชื่อ	มูลค่า (ล้านบาท)	รายการระหว่างกัน	ความสัมพันธ์	นโยบายราคา/เงื่อนไข	หมายเหตุ
บริษัท สยามแปซิฟิก อีเล็กทริก ไวร์แอนด์เคเบิล จำกัด (SPEWC) กับ บริษัท มูนวิว เวนเจอร์ส จำกัด (Moon View)	5.90	Moon View ได้ให้เงินกู้ยืมระยะสั้นแก่ SPEWC	Moon View เป็นผู้ถือหุ้นโดยอ้อมของกลุ่มบริษัทฯ	Moon View ได้ให้เงินกู้ยืมแก่ SPEWC เมื่อช่วงแรกเริ่มก่อตั้งบริษัท SPEWC จำนวน 194,718.58 เหรียญสหรัฐอเมริกา โดยไม่คิดดอกเบี้ย เพื่อเป็นเงินทุนหมุนเวียนในการดำเนินธุรกิจของ SPEWC	SPEWC เป็นบริษัทย่อยที่บริษัทฯ ถือหุ้นอยู่ ร้อยละ 100 และเกิดจากการแลกเปลี่ยนหุ้นกัน เมื่อวันที่ 2 กรกฎาคม 2545 รายการดังกล่าวเป็น
บริษัท สยามแปซิฟิก อีเล็กทริก ไวร์แอนด์เคเบิล จำกัด (SPEWC) กับ บริษัท ไทรเจน อินเวสเมนท์ โฮลดิ้ง จำกัด (Trigent)	116.03	Trigent ได้ให้เงินกู้ยืมระยะสั้นแก่ SPEWC	Trigent เป็นผู้ถือหุ้นโดยอ้อมของกลุ่มบริษัทฯ	Trigent ให้เงินกู้ยืม จำนวน 116.025 ล้านบาท แก่ SPEWC โดยไม่คิดดอกเบี้ย เพื่อชำระค่าหุ้นของบริษัท หาดเล็ก จำกัด ที่ SPEWC ซื้อจากผู้ถือหุ้นเดิมเมื่อปี 2542	รายการที่เกิดขึ้นก่อนที่มีการแลกเปลี่ยนหุ้นกับบริษัทฯ อีกทั้งเป็นการที่ SPEWC ได้รับความช่วยเหลือทางการเงิน และบุคคลที่เกี่ยวข้องกันไม่ได้รับผลประโยชน์ใดๆ เป็นพิเศษจากการทำรายการดังกล่าว ถือได้ว่าเป็นประโยชน์ต่อการดำเนินธุรกิจของ SPEWC ซึ่งได้เปิดเผยในงบการเงินแล้ว
	121.93				

การวิเคราะห์ฐานะการเงินและผลการดำเนินงาน

ผลการดำเนินงาน

จากการที่รัฐบาลมีนโยบายสนับสนุนงานในโครงการต่างๆ อย่างต่อเนื่อง บริษัทฯ และบริษัทย่อยจึงได้รับคำสั่งซื้อเพิ่มขึ้นอย่างต่อเนื่องเช่นกัน ทำให้ผลการดำเนินงานในปี 2553 ของบริษัทฯ และบริษัทย่อยมีผลกำไรสุทธิ 545.71 ล้านบาท เพิ่มขึ้น 241.38 ล้านบาท หรือเพิ่มขึ้นถึงร้อยละ 79.32 เมื่อเทียบกับปี 2552 ที่มีผลกำไรสุทธิ 304.33 ล้านบาท โดยมีอัตรากำไรขั้นต้นอยู่ที่ร้อยละ 13.92 สำหรับปี 2553 และร้อยละ 12.09 สำหรับปี 2552 นอกจากนี้ จากการที่เงินบาทแข็งค่าขึ้นทำให้มีผลกำไรจากอัตราแลกเปลี่ยนในปี 2553 จำนวน 95.06 ล้านบาท ในขณะที่ปี 2552 มีผลกำไรจากอัตราแลกเปลี่ยนเพียง 4 ล้านบาท

รายได้

ในปี 2553 บริษัทฯ และบริษัทย่อยมีรายได้รวมทั้งสิ้น 7,933.05 ล้านบาท เพิ่มขึ้นจำนวน 2,938.20 ล้านบาท หรือ เพิ่มขึ้นถึงร้อยละ 58.82 โดยส่วนใหญ่เป็นรายได้จากการขายผลิตภัณฑ์ในกลุ่มการผลิต 7,812.94 ล้านบาท หรือคิดเป็นร้อยละ 98.49 ของรายได้รวม รายได้จากการขายผลิตภัณฑ์เพิ่มขึ้น 2,862.82 ล้านบาท หรือเพิ่มขึ้นร้อยละ 36.64 เมื่อเทียบกับปีก่อน โดยรายได้หลักมาจากการขายผลิตภัณฑ์ให้แก่อุปกรณ์ภาคเอกชน นอกจากนี้เป็นรายได้จากการส่งออกของบริษัทฯ และบริษัทย่อยร้อยละ 17.47 เป็นรายได้จากการขายผลิตภัณฑ์ของกิจการในประเทศจีนร้อยละ 16.62 โดยสัดส่วนการขายผลิตภัณฑ์แบ่งเป็นการขายลวดทองแดง อาน้ำยา (Enameled Copper Wires) ของกลุ่มบริษัทย่อยถึงร้อยละ 47.88 สายเคเบิลโทรศัพท์ร้อยละ 22.69 สายไฟฟ้าตัวนำทองแดง ร้อยละ 13.65 และสายไฟฟ้าแรงดันสูงร้อยละ 15.66 ในส่วนของรายได้อื่นเพิ่มขึ้นจำนวน 75.38 ล้านบาท หรือเพิ่มขึ้นร้อยละ 168.50 เมื่อเทียบกับปี 2552 ที่มีจำนวน 44.73 ล้านบาท เนื่องจากมีรายได้จากดอกเบี้ยรับจำนวน 9.07 ล้านบาท เพิ่มขึ้น 1.47 ล้านบาท หรือเพิ่มขึ้นร้อยละ 19.39 เมื่อเทียบกับปี 2552 ที่มีจำนวน 7.59 ล้านบาท มีกำไรจากอัตราแลกเปลี่ยนจำนวน 95.06 ล้านบาท เพิ่มขึ้น 91.06 ล้านบาท หรือเพิ่มขึ้นร้อยละ 227.65 เมื่อเทียบกับปี 2552 ซึ่งเป็นผลมาจากการที่ค่าเงินบาทแข็งค่าขึ้น

ค่าใช้จ่าย

ในปี 2553 บริษัทฯ และบริษัทย่อยมีค่าใช้จ่ายในการดำเนินงานทั้งสิ้น 7,177.90 ล้านบาท เพิ่มขึ้น 2,558.16 ล้านบาทหรือเพิ่มขึ้นร้อยละ 55.37 โดยมีต้นทุนขายเพิ่มขึ้น 2,373.17 ล้านบาท หรือคิดเป็นร้อยละ 54.43 ซึ่งแปรผันตามยอดขายที่เพิ่มขึ้น 2,862.82 ล้านบาท เมื่อเทียบกับปี 2552 ค่าใช้จ่ายในการขายเพิ่มขึ้น 50.17 ล้านบาท หรือเพิ่มขึ้นร้อยละ 62.62 ค่าใช้จ่ายในการบริหารเพิ่มขึ้น 20.89 ล้านบาท หรือเพิ่มขึ้นร้อยละ 17.52 นอกจากนี้ ในปี 2553 บริษัทฯ และบริษัทย่อยได้บันทึกผลขาดทุนจากการด้อยค่าของเงินลงทุนในบริษัทร่วมจำนวน 91.20 ล้านบาท เนื่องจากการลงทุนในประเทศเกาหลีเหนือ ซึ่งในระหว่างปี 2553 ได้เกิดเหตุการณ์ความไม่สงบในคาบสมุทรเกาหลี และมีผู้ถือหุ้นใหญ่รายหนึ่งของบริษัทร่วมดังกล่าว ได้เสนอขายหุ้นให้แก่ผู้ซื้อในราคาต่ำกว่ามูลค่าบัญชี จึงทำให้ผู้บริหารของบริษัทฯ ตัดสินใจบันทึกค่าเผื่อการด้อยค่าของเงินลงทุนดังกล่าว จำนวน 91.20 ล้านบาท โดยค่าเผื่อการด้อยค่านี้ คำนวณขึ้นจากการประเมินกระแสเงินสดที่จัดทำโดยฝ่ายบริหารของบริษัทฯ อีกทั้ง บริษัทย่อยได้บันทึกค่าเผื่อการด้อยค่าของเงินลงทุนในบริษัทที่ที่แอนด์ที จำกัด(มหาชน) จำนวน 11 ล้านบาท โดยเงินลงทุนนี้ได้จากการรับชำระหนี้จากลูกหนี้เป็นหุ้น นอกจากนี้ มีค่าใช้จ่ายทางการเงินลดลงจำนวน 8.44 ล้านบาท สาเหตุมาจากอัตราดอกเบี้ยในปี 2553 ปรับลดลงเมื่อเทียบกับปีก่อน

ฐานะการเงิน

สินทรัพย์

ณ วันที่ 31 ธันวาคม 2553 บริษัทฯ และบริษัทย่อย มีสินทรัพย์รวมจำนวน 6,461.98 ล้านบาท เพิ่มขึ้น 1,726.49 ล้านบาท หรือเพิ่มขึ้นร้อยละ 36.46 เมื่อเปรียบเทียบกับยอด ณ สิ้นปี 2552 โดยประกอบด้วยลูกหนี้การค้า และตัวเงินรับ (สุทธิ) จำนวน 2,654.33 ล้านบาท คิดเป็นสัดส่วนร้อยละ 41.08 ของสินทรัพย์รวม รองลงมาได้แก่ สินค้าคงเหลือ จำนวน 1,488.18 ล้านบาท เงินสดและรายการเทียบเท่าเงินสดจำนวน 1,172.37 ล้านบาท คิดเป็นสัดส่วนร้อยละ 23.03 และ 18.14 ของสินทรัพย์รวม ตามลำดับ ตามด้วยที่ดิน อาคาร และอุปกรณ์ (สุทธิ) จำนวน 746.52 ล้านบาท เงินฝากธนาคารที่มีภาระค้ำประกันจำนวน 261.73 ล้านบาท เงินลงทุนในบริษัทร่วมและเงินลงทุนระยะยาวอื่นจำนวน 39.24 ล้านบาท คิดเป็นสัดส่วนร้อยละ 11.55, 4.05 และ 0.61 ของสินทรัพย์รวม ตามลำดับ นอกจากนี้ ยังมีสินทรัพย์อื่นๆ จำนวน 22.61 ล้านบาท คิดเป็นสัดส่วนร้อยละ 0.35 ของสินทรัพย์รวม

ณ วันสิ้นปี 2553 บริษัทฯ มีเงินสดและรายการเทียบเท่าเงินสดจำนวน 1,172.37 ล้านบาท เพิ่มขึ้น 518.55 ล้านบาท หรือเพิ่มขึ้นร้อยละ 79.31 เมื่อเทียบกับยอด ณ สิ้นปี 2552 ที่มีจำนวน 653.82 ล้านบาท ในขณะที่ ลูกหนี้และตัวเงินรับการค้าเพิ่มขึ้นจำนวน 985.16 ล้านบาท หรือเพิ่มขึ้นร้อยละ 59.02 เนื่องจากยอดขายที่เพิ่มขึ้นและความสามารถในการเก็บเงินจากลูกหนี้การค้ามี

การวิเคราะห์ฐานะการเงินและผลการดำเนินงาน

ประสิทธิภาพมากขึ้น บริษัทฯ และบริษัทย่อยได้ตั้งค่าเผื่อการลดลงของมูลค่าสินค้าคงเหลือจำนวน 33.57 ล้านบาท เนื่องจากมีสินค้าคงเหลือสุทธิจำนวน 1,488.18 ล้านบาท ในขณะที่มีราคาทุนจำนวน 1,521.75 ล้านบาท นอกจากนี้ ที่ดิน อาคารและอุปกรณ์สุทธิลดลง 96.91 ล้านบาท หรือลดลงร้อยละ 11.49 ซึ่งเกิดจากตัดค่าเสื่อมราคาสำหรับปี 2553 จำนวน 155.57 ล้านบาท และซื้อเพิ่มสุทธิ 30.55 ล้านบาท

หนี้สิน

ณ วันที่ 31 ธันวาคม 2553 บริษัทฯ และบริษัทย่อยมีหนี้สินรวม 2,372.75 ล้านบาท เพิ่มขึ้น 1,152.06 ล้านบาท หรือเพิ่มขึ้นร้อยละ 94.38 เมื่อเทียบกับยอด ณ สิ้นปี 2552 ที่มีจำนวน 1,220.69 ล้านบาท ประกอบด้วยรายการที่สำคัญคือ เจ้าหนี้ทรัสต์รีซีที (T/R) จำนวน 1,192.56 ล้านบาท เพิ่มขึ้น 654.49 ล้านบาท หรือเพิ่มขึ้นร้อยละ 54.88 เงินกู้ยืมระยะสั้นจากสถาบันการเงินจำนวน 201.38 ล้านบาท เพิ่มขึ้น 13.50 ล้านบาท หรือเพิ่มขึ้นร้อยละ 7.19 เนื่องจากมีการสั่งซื้อวัตถุดิบจากต่างประเทศมากขึ้น นอกจากนี้ยังมีเจ้าหนี้การค้ากิจการที่ไม่เกี่ยวข้องกันซึ่งเกิดจากการสั่งซื้อวัตถุดิบในประเทศจากบริษัททั่วไปจำนวน 537.34 ล้านบาท เพิ่มขึ้น 341.06 ล้านบาท หรือเพิ่มขึ้นร้อยละ 173.76 ในขณะที่ค่าใช้จ่ายค้างจ่ายและเจ้าหนี้อื่น ได้แก่ ค่าวัสดุต่างๆ ที่ใช้ในการผลิตเพิ่มขึ้น 57.21 ล้านบาท หรือเพิ่มขึ้นร้อยละ 57.80

กระแสเงินสด

ในปี 2553 บริษัทฯ และบริษัทย่อยมีเงินสดสุทธิที่ใช้ไปในกิจกรรมดำเนินงาน จำนวน 129.55 ล้านบาท เงินสดสุทธิที่ใช้ไปในกิจกรรมลงทุน 14.84 ล้านบาท เงินสดสุทธิที่ได้จากกิจกรรมจัดหาเงิน 671.17 ล้านบาท เงินสดลดลงในผลต่างจากการแปลงค่าเงินอื่นอีกจำนวน 8.91 ล้านบาท เป็นผลให้เงินสดและรายการเทียบเท่าเงินสดสำหรับปี 2553 เพิ่มขึ้น 517.88 ล้านบาท นอกจากนี้ยังมีกำไรจากอัตราแลกเปลี่ยนที่ยังไม่เกิดขึ้นจริงสำหรับเงินสดและรายการเทียบเท่าเงินสดอีกจำนวน 0.67 ล้านบาท

ณ วันที่ 31 ธันวาคม 2553 บริษัทฯ และบริษัทย่อยมีเงินสดและรายการเทียบเท่าเงินสดจำนวน 1,172.37 ล้านบาท โดยมีกระแสเงินสดที่ใช้ไปในกิจกรรมดำเนินงานจำนวน 129.55 ล้านบาท ซึ่งเป็นเงินสดที่ใช้ไปในกิจกรรมดำเนินงานจำนวน 37.95 ล้านบาท จ่ายดอกเบี้ยและภาษีเงินได้จำนวน 91.60 ล้านบาท โดยที่มีสินทรัพย์ดำเนินงานได้แก่ ลูกหนี้และตัวเงินรับการค้าเพิ่มขึ้น 960.46 ล้านบาท และสินค้าคงเหลือเพิ่มขึ้น 410.54 ล้านบาท ส่วนกระแสเงินสดที่ใช้ไปในกิจกรรมลงทุนจำนวน 14.84 ล้านบาท เป็นการซื้อเครื่องจักรและอุปกรณ์ จำนวน 36.63 ล้านบาท ในขณะที่เงินฝากธนาคารที่มีภาระค้ำประกันลดลง 5.30 ล้านบาท และมีดอกเบี้ยรับ 8.34 ล้านบาท นอกจากนี้มีกระแสเงินสดสุทธิได้จากกิจกรรมจัดหาเงิน จำนวน 671.17 ล้านบาท ได้จากเจ้าหนี้ทรัสต์รีซีทีเพิ่มขึ้นจำนวน 661.63 ล้านบาท เงินกู้ยืมระยะสั้นจากสถาบันการเงินเพิ่มขึ้นจำนวน 16.32 ล้านบาท และจ่ายชำระเจ้าหนี้ตามสัญญาเช่าทางการเงินจำนวน 6.78 ล้านบาท

สภาพคล่อง

ณ วันที่ 31 ธันวาคม 2553 บริษัทฯ และบริษัทย่อยมีอัตราส่วนสภาพคล่องอยู่ที่ 2.28 เท่า และอัตราส่วนสภาพคล่องหมุนเร็ว 1.62 เท่า ซึ่งบริษัทฯ มีสภาพคล่องลดลงเมื่อเทียบกับอัตราส่วน ณ สิ้นปี 2552 ที่มีอัตราส่วนสภาพคล่องอยู่ที่ 2.83 เท่า และอัตราส่วนสภาพคล่องหมุนเร็วอยู่ที่ 1.91 เท่า เนื่องจากบริษัทฯ มีเงินสดและเงินฝากธนาคารเพิ่มขึ้นจำนวน 518.55 ล้านบาท ซึ่งเกิดจากเก็บเงินจากลูกหนี้การค้า และลูกหนี้การค้าเพิ่มขึ้นจำนวน 985.17 ล้านบาท แต่ในขณะที่เดียวกันกลุ่มบริษัทฯ มีหนี้สินหมุนเวียนเพิ่มขึ้นจำนวนมาก โดยเฉพาะเจ้าหนี้ทรัสต์รีซีทีเพิ่มขึ้นจำนวน 654.49 ล้านบาท และเจ้าหนี้การค้า-กิจการที่ไม่เกี่ยวข้องกันเพิ่มขึ้นจำนวน 335.79 ล้านบาท ซึ่งเกิดจากการสั่งซื้อวัตถุดิบจากต่างประเทศเพิ่มขึ้น ซึ่งทำให้เงินเบิกเกินบัญชีและเงินกู้ยืมระยะสั้นเพิ่มขึ้นจำนวน 13.50 ล้านบาท อีกทั้ง ค่าใช้จ่ายค้างจ่ายซึ่งเกิดจากการสั่งซื้อวัตถุดิบในประเทศเพิ่มขึ้นจำนวน 57.24 ล้านบาทด้วยเช่นกัน

โครงสร้างเงินทุน

ณ วันที่ 31 ธันวาคม 2553 บริษัทฯ และบริษัทย่อยมีอัตราส่วนหนี้สินต่อทุนเป็น 0.58 เท่า เพิ่มขึ้นเมื่อเทียบกับอัตราส่วน ณ สิ้นปี 2552 ซึ่งอยู่ที่ 0.35 เท่า เนื่องจากหนี้สินหมุนเวียนเพิ่มขึ้นจำนวนมากจากการสั่งซื้อวัตถุดิบที่ใช้ในการผลิตเพิ่มขึ้น อีกทั้งผลการดำเนินงานจากงบเฉพาะกิจการของบริษัทฯ ในปี 2552 บริษัทฯ มีกำไรแต่ยังคงมีขาดทุนสะสมยกมาจากปีก่อนจำนวน 91.02 ล้านบาท เนื่องจากบริษัทฯ มีนโยบายจ่ายเงินปันผลจากกำไรสุทธิในงบการเงินเฉพาะกิจการ จึงทำให้ไม่มีการจ่ายเงินปันผลสำหรับผลการดำเนินงานปี 2552 ทั้งนี้ กำไรสะสมยังไม่ได้จัดสรรของบริษัทฯ และบริษัทย่อยเพิ่มขึ้นจำนวน 534.71 ล้านบาทเมื่อเทียบกับปี 2552

ปัจจัยอื่นที่อาจจะมีผลกระทบต่องบการเงินของบริษัทฯ

ในปี 2553 กลุ่มบริษัทฯ คาดว่าจะมียอดขายเพิ่มขึ้น และมีผลประกอบการที่ดีขึ้นกว่าปีที่ผ่านมา เนื่องจากได้รับปัจจัยบวกจากภาวะเศรษฐกิจโดยรวม ทั้งภายในและภายนอกประเทศที่ปรับตัวดีขึ้นอย่างต่อเนื่อง

รายงานจากคณะกรรมการตรวจสอบ

เรียน ท่านผู้ถือหุ้น

คณะกรรมการตรวจสอบของบริษัท จุฬไทยไวร์แอนด์เคเบิล จำกัด(มหาชน) ประกอบด้วยกรรมการอิสระจำนวน 3 ท่าน ดังนี้

- | | |
|---------------------------|----------------------|
| 1. นายพรวุฒิ สารสิน | ประธานกรรมการตรวจสอบ |
| 2. นายไฉ่ หว่า ไช่มอน ชุน | กรรมการตรวจสอบ |
| 3. นายสตีเฟ่น ช่วย กู๋ | กรรมการตรวจสอบ |

ในปี 2553 คณะกรรมการตรวจสอบได้มีการประชุมตามวาระปกติจำนวน 4 ครั้ง สรุปการเข้าร่วมประชุมของกรรมการตรวจสอบสรุปได้ดังนี้

รายชื่อคณะกรรมการตรวจสอบ	การเข้าร่วมประชุม/การประชุมทั้งหมด (ครั้ง)
1. นายพรวุฒิ สารสิน	4/4
2. นายไฉ่ หว่า ไช่มอน ชุน	4/4
3. นายสตีเฟ่น ช่วย กู๋	4/4

สรุปสาระสำคัญในการปฏิบัติหน้าที่ของคณะกรรมการตรวจสอบของบริษัทฯ สำหรับปี 2553 ได้ดังนี้

- ประชุมร่วมกับผู้สอบบัญชีภายนอกและผู้ตรวจสอบภายใน เพื่อพิจารณาเรื่องต่างๆ และประเมินระบบการควบคุมภายใน ให้มีความเหมาะสมและเพียงพอ
- สอบทานงบการเงินรายไตรมาสและงบการเงินประจำปี 2553 ตลอดจนเอกสารที่เกี่ยวข้อง ให้มีความถูกต้อง ครบถ้วน มีการเปิดเผยข้อมูลที่เกี่ยวข้องที่เพียงพอเชื่อถือได้ และสอดคล้องกับมาตรฐานการบัญชีที่รับรองทั่วไป
- สอบทานการเปิดเผยข้อมูลรายการระหว่างกันของบริษัทฯ กับบริษัทที่เกี่ยวข้อง โดยไม่พบรายการที่อาจมีความขัดแย้งทางผลประโยชน์
- สอบทานการปฏิบัติตามพระราชบัญญัติหลักทรัพย์และตลาดหลักทรัพย์ ข้อบังคับ ข้อกำหนด และกฎหมายที่เกี่ยวข้องกับการดำเนินธุรกิจของบริษัทฯ เพื่อให้มั่นใจว่าบริษัทฯ มีการปฏิบัติตามกฎหมายที่เกี่ยวข้องอย่างถูกต้อง
- ให้ความเห็นและข้อเสนอแนะแก่คณะกรรมการบริษัทฯ เกี่ยวกับงบการเงินและข้อมูลอื่นๆ ที่เกี่ยวข้อง
- ติดตามผลการปฏิบัติงานของหน่วยงานตรวจสอบภายใน

ในปี 2553 ผู้สอบบัญชีรับอนุญาตจากบริษัท สำนักงาน เอ็นส์ท แอนด์ ยัง จำกัด ได้ปฏิบัติหน้าที่ได้อย่างเหมาะสม มีประสิทธิภาพ และผลการปฏิบัติงานเป็นที่น่าพึงพอใจ คณะกรรมการตรวจสอบจึงได้พิจารณาคำตอบแทนของผู้สอบบัญชี และเสนอแต่งตั้งผู้สอบบัญชีรับอนุญาตจากบริษัท สำนักงาน เอ็นส์ท แอนด์ ยัง จำกัด เป็นผู้สอบบัญชีของบริษัทฯ ประจำปี 2554 อีกวาระหนึ่ง โดยจะได้นำเสนอต่อที่ประชุมคณะกรรมการเพื่อพิจารณา และนำเสนอต่อที่ประชุมสามัญผู้ถือหุ้นประจำปี 2554 เพื่อพิจารณาอนุมัติต่อไป

ในนามคณะกรรมการตรวจสอบ
ของบริษัท จุฬไทยไวร์แอนด์เคเบิล จำกัด (มหาชน)

(นายพรวุฒิ สารสิน)

ประธานกรรมการตรวจสอบ

23 มีนาคม 2554

รายงานความรับผิดชอบต่อคณะกรรมการต่อรายงานทางการเงิน

งบการเงินของบริษัท จุรินทร์ไอร์แลนด์เคเบิล จำกัด (มหาชน) และบริษัทย่อย สำหรับปี 2553 ได้จัดทำขึ้นตามมาตรฐานการบัญชีที่กำหนดในพระราชบัญญัติวิชาชีพการบัญชี พ.ศ. 2547 และการแสดงรายงานในงบการเงินได้จัดทำขึ้นเพื่อให้เป็นไปตามข้อกำหนดในพระราชบัญญัติการบัญชี พ.ศ. 2543

คณะกรรมการบริษัทฯ เป็นผู้รับผิดชอบต่องบการเงินของบริษัท จุรินทร์ไอร์แลนด์เคเบิล จำกัด (มหาชน) และบริษัทย่อยที่จัดทำขึ้น เพื่อให้เกิดความมั่นใจว่า ข้อมูลในงบการเงินดังกล่าว ถูกต้องครบถ้วน และได้จัดทำขึ้นตามมาตรฐานการบัญชีที่รับรองทั่วไปในประเทศไทย โดยเลือกใช้นโยบายบัญชีที่เหมาะสมและถือปฏิบัติอย่างสม่ำเสมอ ตลอดจนได้แสดงฐานะการเงินและผลการดำเนินงานที่เป็นจริงและสมเหตุสมผล รวมทั้งได้เปิดเผยข้อมูลที่สำคัญอย่างเพียงพอไว้ในหมายเหตุประกอบงบการเงินแล้ว

วันที่ 23 มีนาคม 2554

ในนามคณะกรรมการบริษัท จุรินทร์ไอร์แลนด์เคเบิล จำกัด (มหาชน)



(นายชัย ไสภณพนิช)

ประธานกรรมการ



(นายสุน ทาว/เฮิน)

กรรมการผู้อำนวยการ

รายงานงบการเงิน
บริษัท จรุมไทยไวร์เอนด์เคเบิล จำกัด (มหาชน)

รายงานของผู้สอบบัญชีรับอนุญาต

เสนอต่อผู้ถือหุ้นของบริษัท จรุงไทยไวร์แอนด์เคเบิล จำกัด (มหาชน)

ข้าพเจ้าได้ตรวจสอบงบดุลรวม ณ วันที่ 31 ธันวาคม 2553 และ 2552 งบกำไรขาดทุนรวม งบแสดงการเปลี่ยนแปลงส่วนของผู้ถือหุ้นรวมและงบกระแสเงินสดรวมสำหรับปีสิ้นสุดวันเดียวกันของแต่ละปีของบริษัท จรุงไทยไวร์แอนด์เคเบิล จำกัด (มหาชน) และบริษัทย่อยและได้ตรวจสอบงบการเงินเฉพาะกิจการของบริษัท จรุงไทยไวร์แอนด์เคเบิล จำกัด (มหาชน) ด้วยเช่นกัน ซึ่งผู้บริหารของกิจการเป็นผู้รับผิดชอบต่อความถูกต้องและครบถ้วนของข้อมูลในงบการเงินเหล่านี้ ส่วนข้าพเจ้าเป็นผู้รับผิดชอบในการแสดงความเห็นต่องบการเงินดังกล่าวจากผลการตรวจสอบของข้าพเจ้า ข้าพเจ้าไม่ได้ตรวจสอบงบการเงินสำหรับปีสิ้นสุดวันที่ 31 ธันวาคม 2553 และ 2552 ของบริษัทย่อยในต่างประเทศแห่งหนึ่ง ซึ่งมียอดสินทรัพย์รวม ณ วันที่ 31 ธันวาคม 2553 จำนวน 505.2 ล้านบาท รายได้รวมและกำไรสุทธิสำหรับปีสิ้นสุดวันเดียวกัน จำนวน 1,299.8 ล้านบาท และ 17.5 ล้านบาทตามลำดับ (มียอดสินทรัพย์รวม ณ วันที่ 31 ธันวาคม 2552 จำนวน 460.3 ล้านบาท รายได้รวม และขาดทุนสุทธิสำหรับปีสิ้นสุดวันเดียวกัน จำนวน 829.0 ล้านบาท และ 5.2 ล้านบาทตามลำดับ) งบการเงินของบริษัทย่อยนี้ตรวจสอบโดยผู้สอบบัญชีอื่น ซึ่งข้าพเจ้าได้รับรายงานจากผู้สอบบัญชีของบริษัทย่อยแห่งนั้นแล้ว การเสนอรายงานของข้าพเจ้าในส่วนที่เกี่ยวกับบริษัทย่อยดังกล่าวในงบการเงินรวมจึงถือตามรายงานของผู้สอบบัญชีอื่นนั้น

ยกเว้นที่จะกล่าวไว้ในวรรคถัดไป ข้าพเจ้าได้ปฏิบัติตามตรวจสอบตามมาตรฐานการสอบบัญชีที่รับรองทั่วไปซึ่งกำหนดให้ข้าพเจ้าต้องวางแผนและปฏิบัติตามเพื่อให้ได้ความเชื่อมั่นอย่างมีเหตุผลว่างบการเงินแสดงข้อมูลที่ขัดต่อข้อเท็จจริงอันเป็นสาระสำคัญหรือไม่ การตรวจสอบรวมถึงการใช้วิธีการทดสอบหลักฐานประกอบรายการทั้งที่เป็นจำนวนเงินและการเปิดเผยข้อมูลในงบการเงิน การประเมินความเหมาะสมของหลักการบัญชีที่กิจการใช้และประมาณการเกี่ยวกับรายการทางการเงินที่เป็นสาระสำคัญ ซึ่งผู้บริหารเป็นผู้จัดทำขึ้น ตลอดจนการประเมินถึงความเหมาะสมของการแสดงรายการที่นำเสนอในงบการเงินโดยรวม ข้าพเจ้าเชื่อว่าการตรวจสอบดังกล่าวประกอบกับรายงานของผู้สอบบัญชีอื่นที่กล่าวถึงในวรรคก่อนให้ข้อสรุปที่เป็นเกณฑ์อย่างเหมาะสมในการแสดงความเห็นของข้าพเจ้า

ตามที่กล่าวไว้ในหมายเหตุประกอบงบการเงินข้อ 11 เงินลงทุนในบริษัทร่วมซึ่งมียอดเงินลงทุนตามวิธีส่วนได้เสียในงบการเงินรวม ณ วันที่ 31 ธันวาคม 2552 มีจำนวน 113.5 ล้านบาท และส่วนแบ่งผลขาดทุนจากบริษัทร่วมดังกล่าวสำหรับปีสิ้นสุดวันเดียวกันมีจำนวน 4.4 ล้านบาท ซึ่งรวมอยู่ในงบการเงินนี้ถูกคำนวณขึ้นจากงบการเงินที่ตรวจสอบโดยผู้สอบบัญชีอื่นแล้ว เนื่องจากบริษัทร่วมนี้มีการลงทุนส่วนใหญ่ผ่านบริษัทย่อยที่ตั้งอยู่ในประเทศสาธารณรัฐประชาธิปไตยประชาชนเกาหลีซึ่งมีความผันผวนทางการเมืองและบันทึกเงินลงทุนในบริษัทย่อยตามวิธีราคาทุน และไม่มีข้อมูลทางการเงินที่น่าเชื่อถือเพียงพอในส่วนของกิจการดำเนินงานในประเทศสาธารณรัฐประชาธิปไตยประชาชนเกาหลีซึ่งอาจมีผลกระทบต่อมูลค่าของเงินลงทุนในบริษัทร่วมในงบการเงินรวม และมูลค่าของเงินให้กู้ยืมระยะยาวแก่บริษัทย่อยแห่งหนึ่งซึ่ง ณ วันที่ 31 ธันวาคม 2552 มีจำนวน 114.1 ล้านบาทในงบการเงินเฉพาะกิจการซึ่งเหตุการณ์นี้ถือได้ว่าข้าพเจ้าได้ถูกจำกัดขอบเขตโดยสถานการณ์ ในปี 2553 บริษัทย่อยบันทึกส่วนแบ่งผลขาดทุนจากบริษัทร่วมดังกล่าวจำนวน 8.4 ล้านบาท และเนื่องจากมีเหตุการณ์ที่เป็นข้อบ่งชี้ของการด้อยค่าของเงินลงทุนเกิดขึ้น บริษัทย่อยจึงได้บันทึกค่าเผื่อการด้อยค่าของเงินลงทุนนี้เป็นจำนวนเงินประมาณ 91.2 ล้านบาท จึงทำให้ยอดคงเหลือของเงินลงทุนตามวิธีส่วนได้เสียในงบการเงินรวม ณ วันที่ 31 ธันวาคม 2553 มีจำนวน 14.0 ล้านบาท

จากการตรวจสอบของข้าพเจ้าและจากรายงานของผู้สอบบัญชีอื่น ข้าพเจ้าเห็นว่ายกเว้นผลกระทบต่องบการเงินของปี 2552 จากเหตุการณ์ตามที่กล่าวในวรรคก่อนงบการเงินข้างต้นนี้แสดงฐานะการเงิน ณ วันที่ 31 ธันวาคม 2553 และ 2552 ผลการดำเนินงานและกระแสเงินสดสำหรับปีสิ้นสุดวันเดียวกันของแต่ละปีของบริษัท จรุงไทยไวร์แอนด์เคเบิล จำกัด (มหาชน) และบริษัทย่อยและเฉพาะของบริษัท จรุงไทยไวร์แอนด์เคเบิล จำกัด (มหาชน) โดยถูกต้องตามที่ควรในสาระสำคัญตามหลักการบัญชีที่รับรองทั่วไป



ศุภชัย ปัญญาวัฒน์

ผู้สอบบัญชีรับอนุญาต เลขทะเบียน 3930

บริษัท สำนักงาน เอ็นเอสที แอนด์ ยัง จำกัด

กรุงเทพฯ: 23 กุมภาพันธ์ 2554

งบดุล

ณ วันที่ 31 ธันวาคม 2553 และ 2552

(หน่วย : บาท)

หมายเหตุ	งบการเงินรวม		งบการเงินเฉพาะกิจการ	
	2553	2552	2553	2552
สินทรัพย์				
สินทรัพย์หมุนเวียน				
เงินสดและรายการเทียบเท่าเงินสด	6	1,172,368,908	653,821,787	507,376,384
ลูกหนี้การค้า				
กิจการที่เกี่ยวข้องกัน	7	101,025,374	64,685,059	183,757,227
กิจการที่ไม่เกี่ยวข้องกัน		2,672,253,627	1,763,376,802	949,150,682
หัก: ค่าเผื่อหนี้สงสัยจะสูญ		(118,951,940)	(158,899,547)	(11,535,000)
ลูกหนี้การค้า - สุทธิ	8	2,654,327,061	1,669,162,314	1,121,372,909
ลูกหนี้อื่น - บริษัทย่อย	7	-	-	5,298,957
สินค้าคงเหลือ - สุทธิ	9	1,488,181,621	1,074,746,172	765,460,482
สินทรัพย์หมุนเวียนอื่น				
ภาษีรอเรียกคืน		32,617,557	22,955,428	7,784,127
อื่นๆ		27,991,684	22,998,347	4,469,849
รวมสินทรัพย์หมุนเวียน		5,375,486,831	3,443,684,048	2,411,762,708
สินทรัพย์ไม่หมุนเวียน				
เงินฝากธนาคารที่มีภาระค้ำประกัน		261,729,044	267,030,792	-
เงินให้กู้ยืมระยะยาวแก่บริษัทย่อย - สุทธิ	7	-	-	14,354,027
เงินลงทุนในบริษัทย่อย - สุทธิ	10	-	-	1,204,749,876
เงินลงทุนในบริษัทร่วม - สุทธิ	11	13,965,917	113,522,916	-
เงินลงทุนระยะยาวอื่น - สุทธิ	12	25,277,810	26,053,013	22,500,000
ที่ดิน อาคารและอุปกรณ์ - สุทธิ	13	746,516,501	843,427,215	428,830,370
ที่ดินที่ไม่ใช้ในการดำเนินงาน - สุทธิ		16,400,859	16,400,859	16,400,859
สินทรัพย์ไม่หมุนเวียนอื่น		22,607,767	25,375,682	125,900
รวมสินทรัพย์ไม่หมุนเวียน		1,086,497,898	1,291,810,477	1,686,961,032
รวมสินทรัพย์		6,461,984,729	4,735,494,525	4,098,723,740

หมายเหตุประกอบงบการเงินเป็นส่วนหนึ่งของงบการเงินนี้

งบดุล

ณ วันที่ 31 ธันวาคม 2553 และ 2552

(หน่วย : บาท)

หมายเหตุ	งบการเงินรวม		งบการเงินเฉพาะกิจการ	
	2553	2552	2553	2552
หนี้สินและส่วนของผู้ถือหุ้น				
หนี้สินหมุนเวียน				
เงินกู้ยืมระยะสั้นจากสถาบันการเงิน	14	201,382,291	187,880,999	-
เจ้าหนี้ตรีสตรีทส์	14	1,192,557,148	538,063,185	222,949,248
เจ้าหนี้การค้า				
กิจการที่เกี่ยวข้องกัน	7	10,181,671	4,909,656	60,251,975
กิจการที่ไม่เกี่ยวข้องกัน		527,162,424	191,373,528	216,050,767
รวมเจ้าหนี้การค้า		537,344,095	196,283,184	276,302,742
เจ้าหนี้อื่น - บริษัทที่เกี่ยวข้องกัน	7	1,383,092	1,176,029	350,867
เงินกู้ยืมระยะสั้นจากบริษัทที่เกี่ยวข้องกัน	7	121,924,252	122,551,344	-
หนี้สินหมุนเวียนอื่น				
ภาษีเงินได้นิติบุคคลค้างจ่าย		91,741,879	25,255,148	38,391,254
ค่าใช้จ่ายค้างจ่าย		134,958,421	77,719,440	86,419,481
เจ้าหนี้อื่น		21,228,712	21,259,101	14,167,003
เงินปันผลค้างจ่าย		6,745,643	6,745,643	6,745,643
อื่นๆ		52,359,254	39,576,170	18,526,234
รวมหนี้สินหมุนเวียน		2,361,624,787	1,216,510,243	663,852,472
หนี้สินไม่หมุนเวียน				
หนี้สินไม่หมุนเวียนอื่น		11,127,171	4,186,713	10,840,413
รวมหนี้สินไม่หมุนเวียน		11,127,171	4,186,713	10,840,413
รวมหนี้สิน		2,372,751,958	1,220,696,956	674,692,885
ส่วนของผู้ถือหุ้น				
ทุนเรือนหุ้น				
ทุนจดทะเบียน				
หุ้นสามัญ 397,906,284 หุ้น มูลค่าหุ้นละ 5 บาท		1,989,531,420	1,989,531,420	1,989,531,420
ทุนออกจำหน่ายและชำระเต็มมูลค่าแล้ว				
หุ้นสามัญ 397,906,284 หุ้น มูลค่าหุ้นละ 5 บาท		1,989,531,420	1,989,531,420	1,989,531,420
ส่วนเกินมูลค่าหุ้นสามัญ		1,105,933,696	1,105,933,696	1,105,933,696
ผลขาดทุนที่ยังไม่เกิดขึ้นจริง				
ส่วนต่ำกว่าทุนจากการเปลี่ยนแปลง				
มูลค่าเงินลงทุน	12	-	(10,271,436)	-
ผลต่างจากการแปลงค่าบการเงิน		(25,083,626)	(9,667,902)	-
กำไรสะสม				
จัดสรรแล้ว - สรรองตามกฎหมาย	16	120,000,000	109,000,000	120,000,000
ยังไม่ได้จัดสรร (ขาดทุน)		779,821,299	245,111,919	208,565,739
ส่วนของผู้ถือหุ้นของบริษัทฯ		3,970,202,789	3,429,637,697	3,424,030,855
ส่วนของผู้ถือหุ้นส่วนน้อยของบริษัทย่อย		119,029,982	85,159,872	-
รวมส่วนของผู้ถือหุ้น		4,089,232,771	3,514,797,569	3,113,441,474
รวมหนี้สินและส่วนของผู้ถือหุ้น		6,461,984,729	4,735,494,525	4,098,723,740

หมายเหตุประกอบงบการเงินเป็นส่วนหนึ่งของงบการเงินนี้

งบกำไรขาดทุน

สำหรับปีสิ้นสุดวันที่ 31 ธันวาคม 2553 และ 2552

(หน่วย : บาท)

หมายเหตุ	งบการเงินรวม		งบการเงินเฉพาะกิจการ	
	2553	2552	2553	2552
รายได้				
รายได้จากการขาย	7,812,942,314	4,950,122,306	2,698,209,570	1,839,539,183
รายได้อื่น				
ดอกเบี่ยรับ	9,066,173	7,593,449	4,407,690	1,619,702
กำไรจากอัตราแลกเปลี่ยน	95,055,858	4,002,617	31,104,622	-
รายได้ค่าธรรมเนียมการจัดการ	-	-	40,994,593	32,546,138
รายได้เงินปันผลรับ	3,375,000	2,250,000	60,324,949	2,250,000
อื่นๆ	12,611,774	30,886,839	20,517,773	38,842,353
รวมรายได้	7,933,051,119	4,994,855,211	2,855,559,197	1,914,797,376
ค่าใช้จ่าย				
ต้นทุนขาย	6,727,886,236	4,903,386,440	2,174,190,980	1,910,148,892
โอนกลับค่าเพื่อการลดลงของมูลค่าสินค้าคงเหลือ	(2,892,195)	(551,564,834)	(4,052,921)	(388,545,534)
รวมต้นทุนขาย	6,724,994,041	4,351,821,606	2,170,138,059	1,521,603,358
ค่าใช้จ่ายในการขาย	130,292,475	80,121,827	70,629,290	50,522,910
ค่าใช้จ่ายในการบริหาร	140,088,940	119,200,200	184,408,249	67,683,030
ค่าตอบแทนผู้บริหาร	80,289,780	65,930,400	53,016,000	44,977,384
ค่าใช้จ่ายอื่น				
ขาดทุนจากการด้อยค่าของเงินลงทุน	102,231,771	-	-	10,929,343
ขาดทุนจากการด้อยค่าของที่ดินที่ไม่ใช้ในการดำเนินงาน	-	2,667,200	-	2,667,200
รวมค่าใช้จ่าย	7,177,897,007	4,619,741,233	2,478,191,598	1,698,383,225
กำไรก่อนส่วนแบ่งขาดทุนจากเงินลงทุนในบริษัทร่วม	755,154,112	375,113,978	377,367,599	216,414,151
ส่วนแบ่งขาดทุนจากเงินลงทุนในบริษัทร่วม 11	(8,371,867)	(4,401,737)	-	-
กำไรก่อนค่าใช้จ่ายทางการเงินและภาษีเงินได้นิติบุคคล	746,782,245	370,712,241	377,367,599	216,414,151
ค่าใช้จ่ายทางการเงิน	(36,048,575)	(44,493,530)	(4,579,729)	(9,672,707)
กำไรก่อนภาษีเงินได้นิติบุคคล	710,733,670	326,218,711	372,787,870	206,741,444
ภาษีเงินได้นิติบุคคลสำหรับปี 18	(129,977,861)	(28,101,507)	(62,198,489)	-
กำไรสุทธิสำหรับปี	580,755,809	298,117,204	310,589,381	206,741,444
การแบ่งปันกำไรสุทธิ				
ส่วนที่เป็นของผู้ถือหุ้นบริษัทใหญ่	545,709,380	304,327,555	310,589,381	206,741,444
ส่วนที่เป็นของผู้ถือหุ้นส่วนน้อยของบริษัทย่อย	35,046,429	(6,210,351)	-	-
	580,755,809	298,117,204		
กำไรต่อหุ้น 19				
กำไรต่อหุ้นขั้นพื้นฐาน(บาท)				
กำไรสุทธิส่วนที่เป็นของผู้ถือหุ้นบริษัทใหญ่	1.36	0.76	0.78	0.52

หมายเหตุประกอบงบการเงินเป็นส่วนหนึ่งของงบการเงินนี้

งบแสดงการเปลี่ยนแปลงส่วนของผู้ถือหุ้น

สำหรับปีสิ้นสุดวันที่ 31 ธันวาคม 2553 และ 2552

(หน่วย : บาท)

	งบการเงินรวม									
	ส่วนของผู้ถือหุ้นบริษัทใหญ่									
	ส่วนเกินมูลค่าหุ้นสามัญ	ส่วน (ต่ำกว่า) ทุน	ผลต่างจากการแปลงค่าเงิน	กำไรสะสม (ขาดทุน) ยังไม่ได้จัดสรร	รวมของผู้ถือหุ้นบริษัทใหญ่	ส่วนของผู้ถือหุ้นบริษัทย่อย	รวม			
ยอดคงเหลือ ณ วันที่ 31 ธันวาคม 2551 รายได้ (ค่าใช้จ่าย) ที่รับรู้ในส่วนของผู้ถือหุ้น: เงินลงทุนในหลักทรัพย์เพื่อขาย ผลกำไรที่รับรู้ในส่วนของผู้ถือหุ้น ผลต่างจากการแปลงค่าเงิน รวมรายได้ (ค่าใช้จ่าย) ที่รับรู้ในส่วนของผู้ถือหุ้น กำไร (ขาดทุน) สุทธิสำหรับปี รวมรายได้ (ค่าใช้จ่าย) ที่รับรู้สำหรับปี ยอดคงเหลือ ณ วันที่ 31 ธันวาคม 2552	1,105,933,696	(11,434,241)	(748,207)	(59,215,636)	3,133,067,032	92,050,889	3,225,117,921			
ยอดคงเหลือ ณ วันที่ 31 ธันวาคม 2552 รายได้ (ค่าใช้จ่าย) ที่รับรู้ในส่วนของผู้ถือหุ้น: เงินลงทุนในหลักทรัพย์เพื่อขาย ส่วนที่โอนไปขาดทุนจากการด้อยค่าของเงินลงทุน (หมายเหตุ 12) ผลต่างจากการแปลงค่าเงิน รวมรายได้ (ค่าใช้จ่าย) ที่รับรู้ในส่วนของผู้ถือหุ้น กำไรสุทธิสำหรับปี รวมรายได้ (ค่าใช้จ่าย) ที่รับรู้สำหรับปี โอนกำไรสะสมที่ยังไม่ได้จัดสรรเป็นสำรองตามกฎหมาย ยอดคงเหลือ ณ วันที่ 31 ธันวาคม 2553	1,105,933,696	(10,271,436)	-	-	3,429,637,697	85,159,872	3,514,797,569			
	1,989,531,420	(10,271,436)	(15,415,724)	(1,176,319)	10,271,436	(16,592,043)	10,271,436			
	-	-	(15,415,724)	-	(15,415,724)	(1,176,319)	(16,592,043)			
	-	-	(15,415,724)	-	(15,415,724)	(1,176,319)	(16,592,043)			
	-	-	-	545,709,380	545,709,380	35,046,429	580,755,809			
	-	-	(15,415,724)	545,709,380	540,565,092	33,870,110	574,435,202			
	-	-	-	(11,000,000)	-	-	-			
	1,105,933,696	-	(25,083,626)	779,821,299	3,970,202,789	119,029,982	4,089,232,771			

หมายเหตุประกอบงบการเงินเป็นส่วนหนึ่งของงบการเงินนี้

งบแสดงการเปลี่ยนแปลงส่วนของผู้ถือหุ้น (ต่อ)

สำหรับปีสิ้นสุดวันที่ 31 ธันวาคม 2552 และ 2551

(หน่วย : บาท)

งบการเงินเฉพาะกิจการ

	ทุนเรือนหุ้น ที่ออกและชำระแล้ว	ส่วนเกินมูลค่า หุ้นสามัญ	กำไรสะสม (ขาดทุน)		รวม
			จัดสรรแล้ว	ยังไม่จัดสรร	
ยอดคงเหลือ ณ วันที่ 31 ธันวาคม 2551	1,989,531,420	1,105,933,696	109,000,000	(297,765,086)	2,906,700,030
กำไรสุทธิสำหรับปี	-	-	-	206,741,444	206,741,444
รวมรายได้ทั้งสิ้นที่รับรู้สำหรับปี	-	-	-	206,741,444	206,741,444
ยอดคงเหลือ ณ วันที่ 31 ธันวาคม 2552	1,989,531,420	1,105,933,696	109,000,000	(91,023,642)	3,113,441,474
ยอดคงเหลือ ณ วันที่ 31 ธันวาคม 2552	1,989,531,420	1,105,933,696	109,000,000	(91,023,642)	3,113,441,474
กำไรสุทธิสำหรับปี	-	-	-	310,589,381	310,589,381
รวมรายได้ทั้งสิ้นที่รับรู้สำหรับปี	-	-	-	310,589,381	310,589,381
โอนกำไรสะสมที่ยังไม่ได้จัดสรรเป็นสำรองตามกฎหมาย	-	-	11,000,000	(11,000,000)	-
ยอดคงเหลือ ณ วันที่ 31 ธันวาคม 2553	1,989,531,420	1,105,933,696	120,000,000	208,565,739	3,424,030,855

หมายเหตุประกอบงบการเงินเป็นส่วนหนึ่งของงบการเงินนี้

งบกระแสเงินสด

สำหรับปีสิ้นสุดวันที่ 31 ธันวาคม 2553 และ 2552

(หน่วย : บาท)

	งบการเงินรวม		งบการเงินเฉพาะกิจการ	
	2553	2552	2553	2552
กระแสเงินสดจากกิจกรรมดำเนินงาน				
กำไรสุทธิก่อนภาษีเงินได้นิติบุคคล	710,733,670	326,218,711	372,787,870	206,741,444
รายการปรับกระทบยอดกำไรสุทธิเป็นเงินสดรับ (จ่าย)				
จากกิจกรรมดำเนินงาน				
รายได้เงินปันผล	(3,375,000)	(2,250,000)	(60,324,949)	(2,250,000)
ค่าเสื่อมราคาและค่าตัดจำหน่าย	141,232,448	155,569,755	50,254,187	48,407,520
ตัดจำหน่ายภาษีเงินได้หัก ณ ที่จ่าย	3,349,889	3,586,043	-	-
โอนกลับหนี้สงสัยจะสูญ - ลูกหนี้การค้า	(32,172,094)	(3,921,754)	(1,157,977)	(2,715,973)
หนี้สงสัยจะสูญ - เงินให้กู้ยืมระยะยาวแก่บริษัทย่อย	-	-	99,709,866	4,566,196
ขาดทุนจากการด้อยค่าของที่ดินที่ไม่ได้ใช้ในการดำเนินงาน	-	2,667,200	-	2,667,200
โอนกลับค่าเผื่อการลดลงของมูลค่าสินค้าคงเหลือ	(2,892,195)	(551,564,834)	(4,052,921)	(388,545,534)
ส่วนแบ่งขาดทุนจากเงินลงทุนในบริษัทร่วม	8,371,867	4,401,737	-	-
โอนกลับค่าเผื่อการด้อยค่าของเงินลงทุนในหุ้นกู้/ ลูกหนี้ตามแผนฟื้นฟูกิจการ	(1,085,039)	(2,170,077)	-	-
กำไรจากการจำหน่ายที่ดิน อาคารและอุปกรณ์	(1,754,681)	(527,386)	(1,348,355)	(492,284)
ขาดทุนจากการด้อยค่าของเงินลงทุน	102,231,771	-	-	10,929,343
(กำไร) ขาดทุนจากอัตราแลกเปลี่ยนที่ยังไม่เกิดขึ้นจริง	(3,908,777)	1,998,467	(2,351,475)	429,058
รายได้ดอกเบี้ย	(9,066,173)	(7,593,449)	(4,407,690)	(1,619,702)
ค่าใช้จ่ายดอกเบี้ย	29,579,169	40,380,234	4,289,350	9,322,944
กำไร (ขาดทุน) จากการดำเนินงานก่อนการเปลี่ยนแปลงในสินทรัพย์และหนี้สินดำเนินงาน	941,244,855	(33,205,353)	453,397,906	(112,559,788)
สินทรัพย์ดำเนินงาน (เพิ่มขึ้น) ลดลง				
ลูกหนี้การค้า	(960,457,015)	448,504,420	(507,268,814)	257,700,742
ลูกหนี้อื่น - บริษัทย่อย	-	-	(974,466)	(377,178)
สินค้าคงเหลือ	(410,543,859)	1,077,209,872	(212,074,948)	849,964,851
สินทรัพย์หมุนเวียนอื่น	(14,261,680)	52,256,120	(3,531)	44,315,940
หนี้สินดำเนินงานเพิ่มขึ้น (ลดลง)				
เจ้าหนี้การค้า	341,254,239	(379,923,777)	203,784,288	(398,201,115)
เจ้าหนี้อื่น - บริษัทที่เกี่ยวข้องกัน	207,063	1,176,029	(127,476)	478,343
หนี้สินหมุนเวียนอื่น	64,609,741	53,283,278	29,723,375	46,968,043
หนี้สินไม่หมุนเวียนอื่น	-	(2,203,908)	-	(2,208,964)
เงินสดจาก (ใช้ไป) กิจกรรมดำเนินงาน	(37,946,656)	1,217,096,681	(33,543,666)	686,080,874
จ่ายดอกเบี้ย	(27,118,772)	(48,618,747)	(3,197,462)	(6,994,710)
จ่ายภาษีเงินได้	(64,482,631)	(42,090,874)	(23,807,235)	(33,580,426)
เงินสดสุทธิจาก (ใช้ไป) กิจกรรมดำเนินงาน	(129,548,059)	1,126,387,060	(60,548,363)	645,505,738

หมายเหตุประกอบงบการเงินเป็นส่วนหนึ่งของงบการเงินนี้

งบกระแสเงินสด (ต่อ)

สำหรับปีสิ้นสุดวันที่ 31 ธันวาคม 2553 และ 2552

(หน่วย : บาท)

	งบการเงินรวม		งบการเงินเฉพาะกิจการ	
	2553	2552	2553	2552
กระแสเงินสดจากกิจกรรมลงทุน				
เงินปันผลรับ	3,375,000	2,250,000	60,324,949	2,250,000
เงินฝากธนาคารที่มีภาวะค้ำประกัน (เพิ่มขึ้น) ลดลง	5,301,748	(6,880,167)	-	-
ซื้อที่ดิน อาคารและอุปกรณ์	(36,628,583)	(43,076,645)	(19,016,761)	(30,356,626)
ดอกเบี้ยรับ	8,342,132	8,258,094	3,986,834	1,436,159
เงินสดรับจากการจำหน่ายที่ดิน อาคารและอุปกรณ์	3,100,784	2,479,416	2,203,364	1,379,959
เงินสดรับจากลูกหนี้ตามแผนฟื้นฟูกิจการ	1,085,039	2,170,077	-	-
สินทรัพย์อื่น (เพิ่มขึ้น) ลดลง	584,681	2,708,023	(40,000)	1,011,710
เงินสดสุทธิจาก (ใช้ไปใน) กิจกรรมลงทุน	(14,839,199)	(32,091,202)	47,458,386	(24,278,798)
กระแสเงินสดจากกิจกรรมจัดหาเงิน				
เงินกู้ยืมระยะสั้นจากสถาบันการเงินเพิ่มขึ้น (ลดลง)	16,318,874	(43,910,133)	-	-
เจ้าหนี้ทรัสต์รีซีทส์เพิ่มขึ้น (ลดลง)	661,635,687	(970,203,384)	170,651,455	(410,130,017)
จ่ายชำระเจ้าหนี้ตามสัญญาเช่าทางการเงิน	(6,779,773)	(939,284)	(6,452,236)	(626,189)
เงินสดสุทธิจาก (ใช้ไปใน) กิจกรรมจัดหาเงิน	671,174,788	(1,015,052,801)	164,199,219	(410,756,206)
ผลต่างจากการแปลงค่าบการเงินลดลง	(8,909,150)	(3,972,084)	-	-
เงินสดและรายการเทียบเท่าเงินสดเพิ่มขึ้น	517,878,380	75,270,973	151,109,242	210,470,734
กำไรจากอัตราแลกเปลี่ยนที่ยังไม่เกิดขึ้นจริง				
สำหรับเงินสดและรายการเทียบเท่าเงินสด	668,741	1,108,497	-	-
เงินสดและรายการเทียบเท่าเงินสดต้นปี	653,821,787	577,442,317	356,267,142	145,796,408
เงินสดและรายการเทียบเท่าเงินสดปลายปี	1,172,368,908	653,821,787	507,376,384	356,267,142

ข้อมูลกระแสเงินสดเปิดเผยเพิ่มเติม

รายการที่ไม่ใช่เงินสด

รายการซื้อสินทรัพย์โดยการทำสัญญาเช่าทางการเงิน	16,668,606	4,287,000	16,668,606	2,858,000
--	------------	-----------	------------	-----------

หมายเหตุประกอบงบการเงินเป็นส่วนหนึ่งของงบการเงินนี้

หมายเหตุประกอบงบการเงินรวม

สำหรับปีสิ้นสุดวันที่ 31 ธันวาคม 2553 และ 2552

1. ข้อมูลทั่วไป

1.1 ข้อมูลทั่วไปของบริษัทฯ

บริษัท จุรินทร์ไทยไวร์แอนด์เคเบิล จำกัด (มหาชน) (“บริษัทฯ”) เป็นบริษัทมหาชนซึ่งจัดตั้งและมีภูมิลำเนาในประเทศไทย โดยมีบริษัท เอเชียแปซิฟิกไวร์แอนด์เคเบิล จำกัด ซึ่งเป็นบริษัทที่จดทะเบียนจัดตั้งในประเทศไต้หวันเป็นบริษัทใหญ่ ธุรกิจหลักของบริษัทฯ คือ การผลิตและจำหน่ายสายไฟฟ้า สายเคเบิล และสายโทรศัพท์ โดยมีที่อยู่ตามที่ตั้งทะเบียนอยู่ที่ 589/71 อาคารเซ็นทรัลซิตี้ทาวเวอร์ ชั้นที่ 12 เอ ถนนบางนา-ตราด แขวงบางนา เขตบางนา กรุงเทพมหานคร

2. เกณฑ์ในการจัดทำงบการเงิน

2.1 งบการเงินนี้จัดทำขึ้นตามมาตรฐานการบัญชีที่กำหนดในพระราชบัญญัติวิชาชีพบัญชี พ.ศ. 2547 โดยแสดงรายการในงบการเงินตามข้อกำหนดในประกาศกรมพัฒนาธุรกิจการค้าลงวันที่ 30 มกราคม 2552 ออกตามความในพระราชบัญญัติการบัญชี พ.ศ. 2543

งบการเงินฉบับภาษาไทยเป็นงบการเงินฉบับที่บริษัทฯ ใช้เป็นทางการตามกฎหมาย งบการเงินฉบับภาษาอังกฤษแปลมาจากงบการเงินฉบับภาษาไทยนี้

งบการเงินนี้ได้จัดทำขึ้นโดยใช้เกณฑ์ราคาทุนเดิมเว้นแต่จะได้เปิดเผยเป็นอย่างอื่นในนโยบายการบัญชี

2.2 เกณฑ์ในการจัดทำงบการเงินรวม

ก) งบการเงินรวมนี้ได้จัดทำขึ้นโดยรวมงบการเงินของบริษัทฯ จุรินทร์ไทยไวร์แอนด์เคเบิล จำกัด (มหาชน) (ซึ่งต่อไปนี้จะเรียกว่า “บริษัทฯ”) และบริษัทย่อย (ซึ่งต่อไปนี้จะเรียกว่า “บริษัทย่อย”) ดังต่อไปนี้

ชื่อบริษัท	ลักษณะธุรกิจ	จัดตั้งขึ้นในประเทศ	อัตราร้อยละของการถือหุ้น		ร้อยละของสินทรัพย์ที่รวมอยู่ในสินทรัพย์รวม ณ วันที่ 31 ธันวาคม		ร้อยละของรายได้ที่รวมอยู่ในรายได้รวมสำหรับปีสิ้นสุด ณ วันที่ 31 ธันวาคม	
			2553	2552	2553	2552	2553	2552
บริษัท ซีทีดับบลิว เบต้า จำกัด	ธุรกิจร่วมลงทุน	ไทย	ร้อยละ 100	ร้อยละ 100	ร้อยละ 0.22	ร้อยละ 2.41	-	-
บริษัท สยามไฟเบอร์ ออปติกส์ จำกัด	ผลิตและจำหน่ายสายเคเบิลใยแก้วนำแสง	ไทย	ร้อยละ 100	ร้อยละ 100	ร้อยละ 5.47	ร้อยละ 3.93	ร้อยละ 7.24	ร้อยละ 3.64
บริษัท สยาม แปซิฟิก อีเล็กทริก ไวร์ แอนด์ เคเบิล จำกัด	ผลิตและจำหน่ายสายเคเบิลสายโทรศัพท์ สายไฟฟ้า และลวดอาบนํ้ายา	ไทย	ร้อยละ 100	ร้อยละ 100	ร้อยละ 45.71	ร้อยละ 45.39	ร้อยละ 27.49	ร้อยละ 23.02
บริษัท แปซิฟิก-ไทย อีเล็กทริก ไวร์ แอนด์ เคเบิล จำกัด (ถือหุ้นโดยบริษัทย่อย)	ผลิตและจำหน่ายลวดอาบนํ้ายา	ไทย	ร้อยละ 100	ร้อยละ 100	ร้อยละ 14.32	ร้อยละ 17.76	ร้อยละ 17.59	ร้อยละ 21.30
บริษัท เชียงไฮ้ ยะหยาง อีเล็กทริก จำกัด (ถือหุ้นโดยบริษัทย่อยร้อยละ 78)	ผลิตและจำหน่ายลวดทองแดงอาบนํ้ายา	จีน	ร้อยละ 93	ร้อยละ 93	ร้อยละ 7.82	ร้อยละ 9.72	ร้อยละ 16.38	ร้อยละ 16.60

ข) บริษัทฯ นำงบการเงินของบริษัทย่อยมารวมในการจัดทำงบการเงินรวมตั้งแต่วันที่บริษัทฯ มีอำนาจในการควบคุมบริษัทย่อยจนถึงวันที่บริษัทฯ สิ้นสุดการควบคุมบริษัทย่อยนั้น

ค) เมื่อวันที่ 1 พฤศจิกายน 2553 บริษัท แปซิฟิค-ไทย อีเล็กทริก ไวร์ แอนด์ เคเบิล จำกัด (“แปซิฟิค-ไทย”) ได้ทำสัญญาโอนขายกิจการทั้งหมด รวมทั้งทรัพย์สิน สิทธิ หนี้สิน และภาระความรับผิดชอบทั้งหมดของ แปซิฟิค-ไทย ให้กับบริษัท สยาม แปซิฟิค อีเล็กทริก ไวร์ แอนด์ เคเบิล จำกัด (“สยาม แปซิฟิค”) ซึ่งผ่านการอนุมัติตามมติที่ประชุมสามัญผู้ถือหุ้นประจำปี 2553 โดยมีกำหนดการโอนขายกิจการดังกล่าวในวันที่ 5 มกราคม 2554 แปซิฟิค-ไทยได้โอนขายสินทรัพย์ และหนี้สินของบริษัทในราคาตามบัญชี ณ วันโอนขายกิจการ ซึ่งมีมูลค่าการโอนขายสินทรัพย์และหนี้สินดังกล่าวสุทธิเป็นจำนวนเงินประมาณ 219.1 ล้านบาท นอกจากนี้ แปซิฟิค-ไทย ได้โอนพนักงานทั้งหมดไปเป็นพนักงานของสยาม แปซิฟิค และหลังจากนั้นบริษัท แปซิฟิค-ไทย ได้จดทะเบียนเลิกบริษัทเมื่อวันที่ 5 มกราคม 2554 เหตุการณ์ดังกล่าวไม่มีผลกระทบต่องบการเงินรวม

ง) งบการเงินของบริษัทย่อยได้จัดทำขึ้นโดยใช้นโยบายการบัญชีเช่นเดียวกันกับของบริษัทฯ

จ) งบการเงินของบริษัทที่ยังไฮ้ ยะหยาง อีเล็กทริก จำกัด ซึ่งเป็นบริษัทย่อยในต่างประเทศที่ได้นำมาจัดทำงบการเงินรวมตรวจสอบโดยผู้สอบบัญชีอื่นในต่างประเทศ ณ วันที่ 31 ธันวาคม 2553 และ 2552 งบการเงินของบริษัทย่อยดังกล่าวมีสินทรัพย์รวมเป็นเงิน 505.2 ล้านบาท และ 460.3 ล้านบาทตามลำดับ และมีรายได้รวม และกำไรสุทธิสำหรับปีสิ้นสุดวันที่ 31 ธันวาคม 2553 จำนวน 1,299.8 ล้านบาท และ 17.5 ล้านบาทตามลำดับ (สำหรับปีสิ้นสุดวันที่ 31 ธันวาคม 2552 มีรายได้รวมจำนวน 829.0 ล้านบาท และขาดทุนสุทธิจำนวน 5.2 ล้านบาทตามลำดับ)

ฉ) สินทรัพย์และหนี้สินตามงบการเงินของบริษัทย่อยซึ่งจัดตั้งในต่างประเทศแปลงค่าเป็นเงินบาทโดยใช้อัตราแลกเปลี่ยน ณ วันที่ในงบดุล ส่วนรายได้และค่าใช้จ่ายแปลงค่าเป็นเงินบาทโดยใช้อัตราแลกเปลี่ยนถัวเฉลี่ยรายเดือน ผลต่างซึ่งเกิดขึ้นจากการแปลงค่าดังกล่าวได้แสดงไว้เป็นรายการ “ผลต่างจากการแปลงค่างบการเงิน” ในส่วนของผู้ถือหุ้น

ช) ยอดคงค้างระหว่างบริษัทฯ และบริษัทย่อย รายการค้าระหว่างกันที่มีสาระสำคัญได้ถูกตัดออกจากงบการเงินรวมนี้แล้ว

ซ) ส่วนของผู้ถือหุ้นส่วนน้อย คือ จำนวนกำไรหรือขาดทุนและสินทรัพย์สุทธิของบริษัทย่อยส่วนที่ไม่ได้เป็นของบริษัทฯ และแสดงเป็นรายการแยกต่างหากในงบกำไรขาดทุนรวมและส่วนของผู้ถือหุ้นในงบดุลรวม

2.3 บริษัทฯ ได้จัดทำงบการเงินเฉพาะกิจการเพื่อประโยชน์ต่อสาธารณะโดยแสดงเงินลงทุนในบริษัทย่อย และบริษัทร่วมตามวิธีราคาทุน

3. การประกาศใช้มาตรฐานการบัญชีใหม่

ในระหว่างปีปัจจุบัน สภาวิชาชีพบัญชีได้ออกมาตรฐานการบัญชีฉบับปรับปรุงและมาตรฐานการบัญชีใหม่ตามรายละเอียดข้างล่างนี้

ก) มาตรฐานการบัญชีที่มีผลบังคับใช้สำหรับรอบระยะเวลาบัญชีที่เริ่มในหรือหลังวันที่ 1 มกราคม 2554 (เว้นแต่แม่บทการบัญชีซึ่งมีผลบังคับใช้ทันที)

แม่บทการบัญชี (ปรับปรุง 2552)

มาตรฐานการบัญชีฉบับที่ 1 (ปรับปรุง 2552)

มาตรฐานการบัญชีฉบับที่ 2 (ปรับปรุง 2552)

มาตรฐานการบัญชีฉบับที่ 7 (ปรับปรุง 2552)

มาตรฐานการบัญชีฉบับที่ 8 (ปรับปรุง 2552)

มาตรฐานการบัญชีฉบับที่ 10 (ปรับปรุง 2552)

มาตรฐานการบัญชีฉบับที่ 11 (ปรับปรุง 2552)

มาตรฐานการบัญชีฉบับที่ 16 (ปรับปรุง 2552)

มาตรฐานการบัญชีฉบับที่ 17 (ปรับปรุง 2552)

มาตรฐานการบัญชีฉบับที่ 18 (ปรับปรุง 2552)

มาตรฐานการบัญชีฉบับที่ 19

มาตรฐานการบัญชีฉบับที่ 23 (ปรับปรุง 2552)

มาตรฐานการบัญชีฉบับที่ 24 (ปรับปรุง 2552)

มาตรฐานการบัญชีฉบับที่ 26

มาตรฐานการบัญชีฉบับที่ 27 (ปรับปรุง 2552)

การนำเสนองบการเงิน

สินค้าคงเหลือ

งบกระแสเงินสด

นโยบายการบัญชี การเปลี่ยนแปลงประมาณการทางบัญชี และข้อผิดพลาด

เหตุการณ์ภายหลังรอบระยะเวลารายงาน

สัญญาก่อสร้าง

ที่ดิน อาคาร และอุปกรณ์

สัญญาเช่า

รายได้

ผลประโยชน์ของพนักงาน

ต้นทุนการกู้ยืม

การเปิดเผยข้อมูลเกี่ยวกับบุคคลหรือกิจการที่เกี่ยวข้องกัน

การบัญชีและการรายงานโครงการผลประโยชน์เมื่อออกจากงาน

งบการเงินรวมและงบการเงินเฉพาะกิจการ

มาตรฐานการบัญชีฉบับที่ 28 (ปรับปรุง 2552)	เงินลงทุนในบริษัทร่วม
มาตรฐานการบัญชีฉบับที่ 29	การรายงานทางการเงินในสภาพเศรษฐกิจที่เงินเฟ้อรุนแรง
มาตรฐานการบัญชีฉบับที่ 31 (ปรับปรุง 2552)	ส่วนได้เสียในการร่วมค้า
มาตรฐานการบัญชีฉบับที่ 33 (ปรับปรุง 2552)	กำไรต่อหุ้น
มาตรฐานการบัญชีฉบับที่ 34 (ปรับปรุง 2552)	งบการเงินระหว่างกาล
มาตรฐานการบัญชีฉบับที่ 36 (ปรับปรุง 2552)	การด้อยค่าของสินทรัพย์
มาตรฐานการบัญชีฉบับที่ 37 (ปรับปรุง 2552)	ประมาณการหนี้สิน หนี้สินที่อาจเกิดขึ้น และสินทรัพย์ที่อาจเกิดขึ้น
มาตรฐานการบัญชีฉบับที่ 38 (ปรับปรุง 2552)	สินทรัพย์ไม่มีตัวตน
มาตรฐานการบัญชีฉบับที่ 40 (ปรับปรุง 2552)	อสังหาริมทรัพย์เพื่อการลงทุน
มาตรฐานการรายงานทางการเงินฉบับที่ 2	การจ่ายโดยใช้หุ้นเป็นเกณฑ์
มาตรฐานการรายงานทางการเงินฉบับที่ 3 (ปรับปรุง 2552)	การรวมธุรกิจ
มาตรฐานการรายงานทางการเงินฉบับที่ 5 (ปรับปรุง 2552)	สินทรัพย์ไม่หมุนเวียนที่ถือไว้เพื่อขายและการดำเนินงานที่ยกเลิก
มาตรฐานการรายงานทางการเงินฉบับที่ 6	การสำรวจและประเมินค่าแหล่งทรัพยากรแร่
การตีความมาตรฐานการรายงานทางการเงินฉบับที่ 15	สัญญาการก่อสร้างอสังหาริมทรัพย์
ข) มาตรฐานการบัญชีที่มีผลบังคับใช้สำหรับรอบระยะเวลาบัญชีที่เริ่มในหรือหลังวันที่ 1 มกราคม 2556	
มาตรฐานการบัญชีฉบับที่ 12	ภาษีเงินได้
มาตรฐานการบัญชีฉบับที่ 20 (ปรับปรุง 2552)	การบัญชีสำหรับเงินอุดหนุนจากรัฐบาล และการเปิดเผยข้อมูลเกี่ยวกับความช่วยเหลือจากรัฐบาล
มาตรฐานการบัญชีฉบับที่ 21 (ปรับปรุง 2552)	ผลกระทบจากการเปลี่ยนแปลงของอัตราแลกเปลี่ยนเงินตราต่างประเทศ

ฝ่ายบริหารของบริษัทฯ เชื่อว่ามาตรฐานการบัญชีข้างต้นจะไม่มีผลกระทบอย่างเป็นทางการสำหรับปีที่ใช้มาตรฐานการบัญชีดังกล่าว ยกเว้นมาตรฐานการบัญชีดังต่อไปนี้ที่ฝ่ายบริหารคาดว่าจะมีผลกระทบต่อการเงินในปีที่นำมาตราฐานการบัญชีดังกล่าวมาถือปฏิบัติ

มาตรฐานการบัญชี ฉบับที่ 19 เรื่อง ผลประโยชน์ของพนักงาน

มาตรฐานการบัญชีฉบับนี้กำหนดให้กิจการรับรู้ผลประโยชน์ที่ให้กับพนักงานเป็นค่าใช้จ่ายเมื่อกิจการได้รับบริการจ้างงานจากพนักงานแล้ว โดยเฉพาะอย่างยิ่งกิจการจะต้องประเมินและบันทึกหนี้สินเกี่ยวกับผลประโยชน์ของพนักงานเนื่องจากเกษียณอายุโดยใช้การคำนวณตามหลักคณิตศาสตร์ประกันภัย ซึ่งในปัจจุบันบริษัทฯ รับรู้ผลประโยชน์ที่ให้กับพนักงานดังกล่าวเมื่อเกิดรายการ

มาตรฐานการบัญชี ฉบับที่ 12 เรื่อง ภาษีเงินได้

มาตรฐานการบัญชีฉบับนี้กำหนดให้กิจการระบุผลแตกต่างชั่วคราวที่เกิดจากความแตกต่างของมูลค่าสินทรัพย์และหนี้สินระหว่างเกณฑ์ทางบัญชีและภาษีอากร เพื่อรับรู้ผลกระทบทางภาษีเป็นสินทรัพย์หรือหนี้สินภาษีเงินได้รอการตัดบัญชีตามหลักเกณฑ์ที่กำหนด

ปัจจุบันฝ่ายบริหารของบริษัทฯ อยู่ระหว่างการประเมินผลกระทบที่อาจมีต่อการเงินในปีที่เริ่มนำมาตราฐานการบัญชีทั้งสองฉบับนี้มาถือปฏิบัติ

4. นโยบายการบัญชีที่สำคัญ

4.1 การรับรู้รายได้

ขายสินค้า

รายได้จากการขายสินค้ารับรู้เมื่อบริษัทฯ และบริษัทฯ ย่อยได้โอนความเสี่ยงและผลตอบแทนที่เป็นสาระสำคัญของความเป็นเจ้าของสินค้าให้กับผู้ซื้อแล้ว รายได้จากการขายแสดงมูลค่าตามราคาในใบกำกับสินค้าโดยไม่รวมภาษีมูลค่าเพิ่ม สำหรับสินค้าที่ได้ส่งมอบหลังจากหักส่วนลดแล้ว

ดอกเบียร์

ดอกเบียร์ถือเป็นรายได้ตามเกณฑ์คงค้างโดยคำนึงถึงอัตราผลตอบแทนที่แท้จริง

เงินปันผลรับ

เงินปันผลรับถือเป็นรายได้เมื่อบริษัทฯ มีสิทธิในการรับเงินปันผล

4.2 เงินสดและรายการเทียบเท่าเงินสด

เงินสดและรายการเทียบเท่าเงินสด หมายถึง เงินสดและเงินฝากธนาคาร และเงินลงทุนระยะสั้นที่มีสภาพคล่องสูง ซึ่งถึงกำหนดจ่ายคืนภายในระยะเวลาไม่เกิน 3 เดือนนับจากวันที่ได้มาและไม่มีข้อจำกัดในการเบิกใช้

4.3 ลูกหนี้การค้า

ลูกหนี้การค้าแสดงมูลค่าตามจำนวนมูลค่าสุทธิที่จะได้รับ บริษัทฯ และบริษัทย่อยบันทึกค่าเผื่อนี้ลงบัญชีสำหรับผลขาดทุนโดยประมาณที่อาจเกิดขึ้นจากการเก็บเงินจากลูกหนี้ไม่ได้ ซึ่งโดยทั่วไปพิจารณาจากประสบการณ์การเก็บเงินและการวิเคราะห์อายุหนี้

4.4 สินค้าคงเหลือ

สินค้าสำเร็จรูปและสินค้าระหว่างผลิตแสดงมูลค่าตามราคาทุนถัวเฉลี่ยหรือมูลค่าสุทธิที่จะได้รับแล้วแต่ราคาใดจะต่ำกว่าราคาทุนดังกล่าวหมายถึงต้นทุนในการผลิตทั้งหมดรวมทั้งค่าโง่ห่วยโรงงานด้วย

วัตถุดิบแสดงมูลค่าตามราคาทุนถัวเฉลี่ยหรือมูลค่าสุทธิที่จะได้รับแล้วแต่ราคาใดจะต่ำกว่า และจะถือเป็นส่วนหนึ่งของต้นทุนการผลิตเมื่อมีการเบิกใช้

4.5 เงินลงทุน

ก) เงินลงทุนในหลักทรัพย์เพื่อขายแสดงตามมูลค่ายุติธรรม การเปลี่ยนแปลงในมูลค่ายุติธรรมของหลักทรัพย์ดังกล่าวบันทึกเป็นรายการต่างหากในส่วนของผู้ถือหุ้น และจะบันทึกเป็นกำไรหรือขาดทุนในงบกำไรขาดทุนเมื่อได้จำหน่ายหลักทรัพย์นั้นออกไป นอกจากนี้ บริษัทฯ และบริษัทย่อยบันทึกผลขาดทุนจากการด้อยค่าของเงินลงทุนในหลักทรัพย์เพื่อขายในงบกำไรขาดทุน เมื่อฝ่ายบริหารใช้ดุลยพินิจในการพิจารณาว่ามูลค่ายุติธรรมของเงินลงทุนดังกล่าวได้ลดลงอย่างมีสาระสำคัญและเป็นเวลานานหรือเมื่อมีข้อบ่งชี้ของการด้อยค่า

มูลค่ายุติธรรมของหลักทรัพย์ในความต้องการของตลาดคำนวณจากราคาเสนอซื้อล่าสุด ณ สิ้นวันทำการสุดท้ายของปีของตลาดหลักทรัพย์แห่งประเทศไทย

ข) เงินลงทุนในตราสารทุนที่ไม่อยู่ในความต้องการของตลาดถือเป็นเงินลงทุนทั่วไป ซึ่งแสดงในราคาทุนสุทธิจากค่าเผื่อการด้อยค่า (ถ้ามี)

ค) เงินลงทุนในบริษัทร่วมที่แสดงอยู่ในงบการเงินรวมแสดงมูลค่าตามวิธีส่วนได้เสีย

ง) เงินลงทุนในบริษัทย่อย และบริษัทร่วมที่แสดงอยู่ในงบการเงินเฉพาะกิจการแสดงมูลค่าตามวิธีราคาทุนสุทธิจากค่าเผื่อการด้อยค่า (ถ้ามี)

บริษัทฯ และบริษัทย่อยใช้วิธีถัวเฉลี่ยถ่วงน้ำหนักในการคำนวณต้นทุนของเงินลงทุน

4.6 ที่ดิน อาคารและอุปกรณ์ และค่าเสื่อมราคา

ที่ดินแสดงมูลค่าตามราคาทุน อาคารและอุปกรณ์แสดงมูลค่าตามราคาทุนหักค่าเสื่อมราคาสะสม และค่าเผื่อการด้อยค่าของสินทรัพย์ (ถ้ามี)

ค่าเสื่อมราคาของอาคารและอุปกรณ์คำนวณจากราคาทุนของสินทรัพย์โดยวิธีเส้นตรงตามอายุการใช้งานโดยประมาณดังนี้

อาคาร	20 ปี
สิ่งปรับปรุงอาคาร	5 - 20 ปี
เครื่องจักรและอุปกรณ์	5 - 10 ปี
เครื่องตกแต่งและเครื่องใช้สำนักงาน	3 - 10 ปี
ยานพาหนะ	5 - 10 ปี

ค่าเสื่อมราคารวมอยู่ในงบการเงินรวมผลการดำเนินงาน

ไม่มีการคิดค่าเสื่อมราคาสำหรับที่ดินและสินทรัพย์ระหว่างติดตั้งและก่อสร้าง

บริษัทฯ และบริษัทย่อยตัดรายการที่ดิน อาคาร และอุปกรณ์ ออกจากบัญชี เมื่อจำหน่ายสินทรัพย์หรือคาดว่าจะไม่ได้รับประโยชน์เชิงเศรษฐกิจในอนาคตจากการใช้หรือการจำหน่ายสินทรัพย์ รายการผลกำไรหรือขาดทุนจากการจำหน่ายสินทรัพย์จะรับรู้ในงบกำไรขาดทุนเมื่อบริษัทฯ และบริษัทย่อยตัดรายการสินทรัพย์นั้นออกจากบัญชี

4.7 รายการธุรกิจกับบุคคลหรือกิจการที่เกี่ยวข้องกัน

บุคคลหรือกิจการที่เกี่ยวข้องกันกับบริษัทฯ และบริษัทย่อย หมายถึง บุคคลหรือกิจการที่มีอำนาจควบคุมบริษัทฯ และบริษัทย่อย หรือถูกบริษัทฯ และบริษัทย่อยควบคุมไม่ว่าจะเป็นโดยทางตรงหรือทางอ้อม หรืออยู่ภายใต้การควบคุมเดียวกันกับบริษัทฯ และบริษัทย่อย

นอกจากนี้บุคคลหรือกิจการที่เกี่ยวข้องกันยังหมายรวมถึงบริษัทร่วมและบุคคลที่มีสิทธิออกเสียงโดยทางตรงหรือทางอ้อม ซึ่งทำให้มีอิทธิพลอย่างเป็นสาระสำคัญต่อบริษัทฯ และบริษัทย่อย ผู้บริหารสำคัญ กรรมการหรือพนักงานของบริษัทฯ และบริษัทย่อย ที่มีอำนาจในการวางแผนและควบคุมการดำเนินงานของบริษัทฯ และบริษัทย่อย

4.8 สัญญาเช่าระยะยาว

สัญญาเช่าอุปกรณ์ที่มีความเสี่ยงและผลตอบแทนของความเป็นเจ้าของส่วนใหญ่ได้โอนไปให้กับผู้เช่าถือเป็นสัญญาเช่าการเงิน สัญญาเช่าการเงินจะบันทึกเป็นรายจ่ายฝ่ายทุนด้วยมูลค่ายุติธรรมของสินทรัพย์ที่เช่าหรือมูลค่าปัจจุบันสุทธิของจำนวนเงินที่ต้องจ่ายตามสัญญาเช่าแล้วแต่มูลค่าใดจะต่ำกว่า ภาวะผูกพันตามสัญญาเช่าหักค่าใช้จ่ายทางการเงินจะบันทึกเป็นหนี้สินระยะยาว ส่วนดอกเบี้ยจ่ายจะบันทึกในงบกำไรขาดทุนตลอดอายุของสัญญาเช่า สินทรัพย์ที่ได้มาตามสัญญาเช่าการเงินจะคิดค่าเสื่อมราคาตลอดอายุการใช้งานของสินทรัพย์ที่เช่า

จำนวนเงินที่จ่ายตามสัญญาเช่าดำเนินงานรับรู้เป็นค่าใช้จ่ายในงบกำไรขาดทุนตามวิธีเส้นตรงตลอดอายุสัญญาเช่า

4.9 เงินตราต่างประเทศ

รายการที่เป็นเงินตราต่างประเทศแปลงค่าเป็นเงินบาทโดยใช้อัตราแลกเปลี่ยน ณ วันที่เกิดรายการ สินทรัพย์และหนี้สินที่เป็นตัวเงินซึ่งอยู่ในสกุลเงินตราต่างประเทศได้แปลงค่าเป็นเงินบาทโดยใช้อัตราแลกเปลี่ยน ณ วันที่ในงบดุล

กำไรและขาดทุนที่เกิดจากการเปลี่ยนแปลงในอัตราแลกเปลี่ยนได้รวมอยู่ในการคำนวณผลการดำเนินงาน

4.10 การด้อยค่าของสินทรัพย์

ทุกวันที่ในงบดุล บริษัทฯ และบริษัทย่อยจะทำการประเมินการด้อยค่าของที่ดิน อาคารและอุปกรณ์ เงินลงทุน หรือสินทรัพย์ที่ไม่มีตัวตนอื่นของบริษัทฯ และบริษัทย่อยหากมีข้อบ่งชี้ว่าสินทรัพย์ดังกล่าวอาจด้อยค่า บริษัทฯ และบริษัทย่อยรับรู้ขาดทุนจากการด้อยค่าเมื่อมูลค่าที่คาดว่าจะได้รับคืนของสินทรัพย์มีมูลค่าต่ำกว่ามูลค่าตามบัญชีของสินทรัพย์นั้น ทั้งนี้มูลค่าที่คาดว่าจะได้รับคืนหมายถึงมูลค่ายุติธรรมหักต้นทุนในการขายของสินทรัพย์หรือมูลค่าจากการใช้สินทรัพย์แล้วแต่ราคาใดจะสูงกว่า ในการประเมินมูลค่าจากการใช้สินทรัพย์ บริษัทฯ และบริษัทย่อยประมาณการกระแสเงินสดในอนาคตที่กิจการคาดว่าจะได้รับจากสินทรัพย์และคำนวณคิดลดเป็นมูลค่าปัจจุบันโดยใช้อัตราคิดลดก่อนภาษีที่สะท้อนถึงการประเมินความเสี่ยงในสภาพตลาดปัจจุบันของเงินสดตามระยะเวลาและความเสี่ยงซึ่งเป็นลักษณะเฉพาะของสินทรัพย์ที่กำลังพิจารณาอยู่ ในการประเมินมูลค่ายุติธรรมหักต้นทุนในการขาย บริษัทฯ และบริษัทย่อยใช้แบบจำลองการประเมินมูลค่าที่ดีที่สุดซึ่งเหมาะสมกับสินทรัพย์ ซึ่งสะท้อนถึงจำนวนเงินที่กิจการสามารถจะได้อาจจากการจำหน่ายสินทรัพย์หักด้วยต้นทุนในการจำหน่าย โดยการจำหน่ายนั้นผู้ซื้อและผู้ขายมีความรอบรู้และเต็มใจในการแลกเปลี่ยน และสามารถต่อรองราคากันได้อย่างเป็นอิสระในลักษณะของผู้ที่ไม่มีความเกี่ยวข้องกัน

บริษัทฯ และบริษัทย่อยจะรับรู้รายการขาดทุนจากการด้อยค่าในงบกำไรขาดทุน

4.11 ผลประโยชน์พนักงาน

บริษัทฯ และบริษัทย่อยรับรู้ เงินเดือน ค่าจ้าง โบนัส และเงินสมทบกองทุนประกันสังคมและกองทุนสำรองเลี้ยงชีพเป็นค่าใช้จ่ายเมื่อเกิดรายการ

4.12 ประมาณการหนี้สิน

บริษัทฯ และบริษัทย่อยจะบันทึกประมาณการหนี้สินไว้ในบัญชีเมื่อภาวะผูกพันซึ่งเป็นผลมาจากเหตุการณ์ในอดีตได้เกิดขึ้นแล้ว และมีความเป็นไปได้ค่อนข้างแน่นอนว่าบริษัทฯ และบริษัทย่อยจะเสียทรัพย์สินหรือเศรษฐกิจไปเพื่อปลดปล่อยภาวะผูกพันนั้น และบริษัทฯ และบริษัทย่อยสามารถประมาณมูลค่าภาวะผูกพันนั้นได้อย่างน่าเชื่อถือ

4.13 ภาษีเงินได้

บริษัทฯ และบริษัทย่อยบันทึกภาษีเงินได้ตามจำนวนที่คาดว่าจะจ่ายให้กับหน่วยงานจัดเก็บภาษี ของรัฐโดยคำนวณจากกำไรสุทธิทางภาษีตามหลักเกณฑ์ที่กำหนดในกฎหมายภาษีอากร

4.14 ตราสารอนุพันธ์

สัญญาซื้อขายเงินตราต่างประเทศล่วงหน้า

บริษัทฯ และบริษัทย่อยได้เข้าทำสัญญาซื้อขายเงินตราต่างประเทศล่วงหน้าเพื่อลดความเสี่ยงจากความผันผวนของอัตราแลกเปลี่ยน บริษัทฯ และบริษัทย่อยได้บันทึกสัญญาซื้อ/ขายเงินตราต่างประเทศล่วงหน้าดังกล่าวให้เป็นไปตามมูลค่ายุติธรรม การเปลี่ยนแปลงในมูลค่ายุติธรรมของเครื่องมือป้องกันความเสี่ยงดังกล่าวรับรู้ในส่วนของผู้ถือหุ้นและ/หรือในงบกำไรขาดทุน

5. การใช้ดุลยพินิจและประมาณการทางบัญชีที่สำคัญ

ในการจัดทำงบการเงินตามมาตรฐานการบัญชีที่รับรองทั่วไป ฝ่ายบริหารจำเป็นต้องใช้ดุลยพินิจและการประมาณการในเรื่องที่มีความไม่แน่นอนเสมอ การใช้ดุลยพินิจและการประมาณการดังกล่าวนี้ส่งผลกระทบต่อจำนวนเงินที่แสดงในงบการเงินและต่อข้อมูลที่แสดงในหมายเหตุประกอบงบการเงิน ผลที่เกิดขึ้นจริงอาจแตกต่างไปจากจำนวนที่ประมาณการไว้ การใช้ดุลยพินิจและการประมาณการที่สำคัญมีดังนี้

สัญญาเช่า

ในการพิจารณาประเภทของสัญญาเช่าว่าเป็นสัญญาเช่าดำเนินงานหรือสัญญาเช่าทางการเงิน ฝ่ายบริหารได้ใช้ดุลยพินิจในการประเมินเงื่อนไขและรายละเอียดของสัญญาเพื่อพิจารณาว่าบริษัทฯ และบริษัทย่อยได้โอนหรือรับโอนความเสี่ยงและผลประโยชน์ในสินทรัพย์ที่เช่าดังกล่าวแล้วหรือไม่

ค่าเผื่อนี้สงสัยจะสูญของลูกหนี้

ในการประมาณค่าเผื่อนี้สงสัยจะสูญของลูกหนี้ฝ่ายบริหารจำเป็นต้องใช้ดุลยพินิจในการประมาณการผลขาดทุนที่คาดว่าจะเกิดขึ้นจากลูกหนี้แต่ละราย โดยคำนึงถึงประสบการณ์การเก็บเงินในอดีต อายุของหนี้ที่ค้างค้างและสถานะเศรษฐกิจที่เป็นอยู่ในขณะนั้น เป็นต้น

ค่าเผื่อการลดลงของมูลค่าสินค้าคงเหลือ

ในการประมาณค่าเผื่อการลดลงของมูลค่าสินค้าคงเหลือ ฝ่ายบริหารได้ใช้ดุลยพินิจในการประมาณมูลค่าสุทธิที่จะได้รับของสินค้าคงเหลือ โดยจำนวนเงินที่คาดว่าจะได้รับจากสินค้าคงเหลือพิจารณาจากประมาณการราคาขายซึ่งอิงกับเหตุการณ์ที่เกิดขึ้นภายหลังวันที่ในงบการเงิน และประมาณการต้นทุนและค่าใช้จ่ายที่เกี่ยวข้อง หรือประมาณการต้นทุนเปลี่ยนแทนของวัตถุดิบ

ค่าเผื่อการด้อยค่าของเงินลงทุน

บริษัทฯ และบริษัทย่อยจะตั้งค่าเผื่อการด้อยค่าของเงินลงทุนเมื่อฝ่ายบริหารใช้ดุลยพินิจในการพิจารณาว่ามูลค่ายุติธรรมของเงินลงทุนดังกล่าวได้ลดลงอย่างมีสาระสำคัญและเป็นระยะเวลานานหรือเมื่อมีข้อบ่งชี้ของการด้อยค่า การที่จะสรุปว่าเงินลงทุนดังกล่าวได้ลดลงอย่างมีสาระสำคัญหรือเป็นระยะเวลานานหรือไม่นั้นจำเป็นต้องใช้ดุลยพินิจของฝ่ายบริหาร

ที่ดิน อาคารและอุปกรณ์และค่าเสื่อมราคา

ในการคำนวณค่าเสื่อมราคาของอาคารและอุปกรณ์ ฝ่ายบริหารจำเป็นต้องทำการประมาณอายุการใช้งานและมูลค่าซากเมื่อเลิกใช้งานของอาคารและอุปกรณ์ และต้องทบทวนอายุการใช้งานและมูลค่าซากใหม่หากมีการเปลี่ยนแปลงเช่นนั้นเกิดขึ้น

นอกจากนี้ฝ่ายบริหารจำเป็นต้องสอบทานการด้อยค่าของที่ดิน อาคารและอุปกรณ์ในแต่ละช่วงเวลาและบันทึกขาดทุนจากการด้อยค่าหากคาดว่ามูลค่าที่คาดว่าจะได้รับคืนต่ำกว่ามูลค่าตามบัญชีของสินทรัพย์นั้น ในการนี้ฝ่ายบริหารจำเป็นต้องใช้ดุลยพินิจที่เกี่ยวข้องกับการคาดการณ์รายได้และค่าใช้จ่ายในอนาคตซึ่งเกี่ยวข้องกับสินทรัพย์นั้น

6. เงินสดและรายการเทียบเท่าเงินสด

(หน่วย : บาท)

	งบการเงินรวม		งบการเงินเฉพาะกิจการ	
	2553	2552	2553	2552
เงินสด	1,283,088	1,584,464	600,000	600,000
เงินฝากธนาคาร	851,085,820	432,237,323	206,776,384	155,667,142
ตัวแลกเงิน	320,000,000	220,000,000	300,000,000	200,000,000
รวม	1,172,368,908	653,821,787	507,376,384	356,267,142

ณ วันที่ 31 ธันวาคม 2553 เงินฝากออมทรัพย์ เงินฝากประจำ และตัวแลกเงินมีอัตราดอกเบี้ยระหว่างร้อยละ 0.05 ถึง 1.60 ต่อปี (2552: ร้อยละ 0.03 ถึง 1.30 ต่อปี)

7. รายการธุรกิจกับกิจการที่เกี่ยวข้องกัน

ในระหว่างปีบริษัทฯ และบริษัทย่อยมีรายการธุรกิจที่สำคัญกับบุคคลหรือกิจการที่เกี่ยวข้องกันรายการธุรกิจดังกล่าวเป็นไปตามเงื่อนไขทางการค้าและเกณฑ์ตามที่ตกลงกันระหว่างบริษัทฯ และบุคคลหรือกิจการที่เกี่ยวข้องกันเหล่านั้น ซึ่งเป็นไปตามปกติธุรกิจโดยสามารถสรุปได้ดังนี้

(หน่วย : ล้านบาท)

	งบการเงินรวม		งบการเงินเฉพาะกิจการ		นโยบายการกำหนดราคา
	2553	2552	2553	2552	
รายการธุรกิจกับบริษัทย่อย (ตัดออกจากงบการเงินรวมแล้ว)					
ขายสินค้า	-	-	98.0	-	ราคาตลาด
ขายวัตถุดิบ	-	-	6.6	15.8	ราคาทุนบวกกำไรส่วนเพิ่ม
รายได้ค่าบริการหลอมวัตถุดิบ	-	-	23.7	22.5	ราคาตลาด
ซื้อสินค้า	-	-	36.2	3.0	ราคาตลาด
ซื้อวัตถุดิบ	-	-	53.4	-	ราคาตลาด
รายได้ค่าธรรมเนียมการจัดการ	-	-	41.0	32.5	ราคาตามสัญญา
รายได้ค่าบริการ	-	-	8.0	7.8	ราคาตามสัญญา
รายได้ค่าเช่า	-	-	5.0	4.9	ราคาตามสัญญา
รายได้ค่าไฟฟ้า	-	-	4.8	2.1	ราคาทุน
เงินปันผลรับ	-	-	56.9	-	อัตราตามที่ประกาศจ่าย
รายการธุรกิจกับกิจการที่เกี่ยวข้องกัน					
ขายสินค้า	124.3	143.3	123.6	132.6	ราคาตลาด
ซื้อวัตถุดิบ	438.6	446.0	-	-	ราคาตลาด
ค่าบริการหลอมวัตถุดิบ	36.8	33.0	36.8	33.0	ราคาตลาด
ค่าธรรมเนียมการจัดการ	6.3	3.7	1.4	2.1	ราคาตามสัญญา
เงินปันผลรับ	3.4	2.3	3.4	2.3	อัตราตามที่ประกาศจ่าย

ยอดคงค้างระหว่างบริษัทฯ และบริษัทที่เกี่ยวข้องกัน ณ วันที่ 31 ธันวาคม 2553 และ 2552 มีรายละเอียดดังนี้

7.1 ยอดคงค้างของลูกหนี้การค้ากิจการที่เกี่ยวข้องกันประกอบด้วย

(หน่วย : บาท)

	งบการเงินรวม		งบการเงินเฉพาะกิจการ	
	2553	2552	2553	2552
บริษัทย่อย				
บริษัท สยามไฟเบอร์ อีพติคส์ จำกัด	-	-	488,690	14,097
บริษัท สยาม แปซิฟิค อีเล็คทริค ไรร์ แอนด์ เคเบิล จำกัด	-	-	82,265,196	4,300,407
บริษัท แปซิฟิค-ไทย อีเล็คทริค ไรร์ แอนด์ เคเบิล จำกัด	-	-	368,846	3,632,928
บริษัทที่เกี่ยวข้องกัน				
บริษัท อิตาเลียน ไทย ดีเวลอปเม้นท์ จำกัด (มหาชน) (ผู้ถือหุ้น)	97,269,547	57,311,605	96,878,668	51,938,056
บริษัท อีดีไทย วิศวกรรม จำกัด (มีกรรมกร่วมกัน)	3,755,827	7,373,454	3,755,827	7,373,454
รวมลูกหนี้การค้ากิจการที่เกี่ยวข้องกัน	101,025,374	64,685,059	183,757,227	67,258,942

7.2 ยอดคงค้างของลูกหนี้อื่น - บริษัทย่อยประกอบด้วย

(หน่วย : บาท)

	งบการเงินรวม		งบการเงินเฉพาะกิจการ	
	2553	2552	2553	2552
บริษัท สยามไฟเบอร์ อีพดีคส์ จำกัด	-	-	5,298,957	4,324,491
รวมลูกหนี้อื่น - บริษัทย่อย	-	-	5,298,957	4,324,491

7.3 ยอดคงค้างของเงินให้กู้ยืมระยะยาวแก่บริษัทย่อยประกอบด้วย

(หน่วย : บาท)

	งบการเงินรวม		งบการเงินเฉพาะกิจการ	
	2553	2552	2553	2552
บริษัท ซีทีดับบลิว เมต้า จำกัด				
เงินให้กู้ยืม	-	-	540,939,499	540,939,499
บวก: ดอกเบี้ยค้างรับ	-	-	96,173,806	96,173,806
รวม	-	-	637,113,305	637,113,305
หัก: ค่าเผื่อหนี้สงสัยจะสูญ	-	-	(622,759,278)	(523,049,411)
รวมเงินให้กู้ยืมระยะยาวแก่บริษัทย่อย - สุทธิ	-	-	14,354,027	114,063,894

7.4 ยอดคงค้างของเจ้าหนี้การค้ากิจการที่เกี่ยวข้องกันประกอบด้วย

(หน่วย : บาท)

	งบการเงินรวม		งบการเงินเฉพาะกิจการ	
	2553	2552	2553	2552
บริษัทย่อย				
บริษัท สยาม แอซิติก อีเล็คทริก ไรร์ แอนด์ เคเบิ้ล จำกัด	-	-	56,857,321	-
บริษัทที่เกี่ยวข้องกัน				
บริษัท แอซิติก อีเล็คทริก ไรร์ แอนด์เคเบิ้ล จำกัด (ผู้ถือหุ้น)	30,336	1,279,554	-	-
บริษัท ไทยเมทัลโปรดักส์ จำกัด (ถือหุ้นโดยบริษัทฯ)	3,394,654	3,630,102	3,394,654	3,630,102
ฟูจิกระ ลิมิเต็ด (ผู้ถือหุ้นของบริษัทย่อย)	6,756,681	-	-	-
รวมเจ้าหนี้การค้ากิจการที่เกี่ยวข้องกัน	10,181,671	4,909,656	60,251,975	3,630,102

7.5 ยอดคงค้างของเจ้าหนี้อื่น - บริษัทที่เกี่ยวข้องกันประกอบด้วย

(หน่วย : บาท)

	งบการเงินรวม		งบการเงินเฉพาะกิจการ	
	2553	2552	2553	2552
บริษัท แอซิติก อีเล็คทริก ไรร์ แอนด์เคเบิ้ล จำกัด (ผู้ถือหุ้น)	1,383,092	1,176,029	350,867	478,343
รวมเจ้าหนี้อื่น - บริษัทที่เกี่ยวข้องกัน	1,383,092	1,176,029	350,867	478,343

7.6 ยอดคงค้างของเงินกู้ยืมระยะสั้นจากบริษัทที่เกี่ยวข้องกันประกอบด้วย

(หน่วย : บาท)

	งบการเงินรวม		งบการเงินเฉพาะกิจการ	
	2553	2552	2553	2552
บริษัทที่เกี่ยวข้องกัน				
บริษัท มูน วิว เวนเจอร์ส จำกัด (ผู้ถือหุ้นทางอ้อม)	5,899,252	6,526,344	-	-
บริษัท ไทโรเงิน อินเวสเมนท์ โฮลดิ้ง จำกัด (ผู้ถือหุ้น)	116,025,000	116,025,000	-	-
รวมเงินกู้ยืมระยะสั้นจากบริษัทที่เกี่ยวข้องกัน	121,924,252	122,551,344	-	-

7.7 รายการเคลื่อนไหวของเงินให้กู้ยืมระยะยาวแก่บริษัทย่อยมีดังนี้

(หน่วย : บาท)

	ยอดคงเหลือ ณ วันที่ 1 มกราคม 2553	กู้เพิ่ม	ชำระคืน	รวมยอดคงเหลือ ณ วันที่ 31 ธันวาคม 2553
บริษัท ซีทีดับบลิว เบต้า จำกัด	540,939,499	-	-	540,939,499

เงินให้กู้ยืมระยะยาวแก่บริษัทย่อยเป็นเงินกู้ยืมในรูปแบบตัวสัญญาใช้เงิน ชนิดจ่ายคืนเมื่อทวงถาม คิดดอกเบี้ยตามอัตราดอกเบี้ยเงินฝากประจำ 12 เดือน ของธนาคารพาณิชย์แห่งหนึ่ง โดยในปี 2549 บริษัทฯ ได้หยุดคิดดอกเบี้ยดังกล่าวเนื่องจากมีความไม่แน่นอนที่จะได้รับคืน และได้พิจารณาตั้งค่าเผื่อหนี้สงสัยจะสูญเพื่อแสดงรายการเงินให้กู้ยืมระยะยาวดังกล่าวตามมูลค่าที่คาดว่าจะได้รับคืน

7.8 รายการเคลื่อนไหวของเงินกู้ยืมระยะสั้นจากบริษัทที่เกี่ยวข้องกันมีดังนี้

	หน่วย	ยอดคงเหลือ ณ วันที่ 1 มกราคม 2553	กู้เพิ่ม	ชำระคืน	รวมยอดคงเหลือ ณ วันที่ 31 ธันวาคม 2553
บริษัทที่เกี่ยวข้องกัน					
บริษัท มูน วิว เวนเจอร์ส จำกัด	เหรียญสหรัฐฯ	194,719	-	-	194,719
บริษัท ไทโรเงินอินเวสเมนท์ โฮลดิ้ง จำกัด	บาท	116,025,000	-	-	116,025,000

เงินกู้ยืมระยะสั้นของบริษัทย่อยเป็นการกู้ยืมจากบริษัทที่เกี่ยวข้องกันในต่างประเทศโดยไม่มีการคิดดอกเบี้ยระหว่างกัน

คำตอบแทนกรรมการและผู้บริหาร

ในปี 2553 และ 2552 บริษัทฯ และบริษัทย่อยมีค่าใช้จ่ายสำหรับเงินเดือน โบนัส ค่าเบี้ยประชุมและเงินบำเหน็จของกรรมการและผู้บริหาร เป็นจำนวนเงิน 92.3 ล้านบาท และ 68.1 ล้านบาทตามลำดับ (เฉพาะของบริษัทฯ : 53.9 ล้านบาท (2552: 45.0 ล้านบาท))

ภาวะค้าประกันกับกิจการที่เกี่ยวข้องกัน

บริษัทฯ และบริษัทย่อยมีภาวะจากการค้าประกันให้กับกิจการที่เกี่ยวข้องกันตามที่กล่าวไว้ในหมายเหตุประกอบงบการเงินข้อ 22.4

8. ลูกหนี้การค้า

ยอดคงเหลือของลูกหนี้การค้า ณ วันที่ 31 ธันวาคม 2553 และ 2552 แยกตามอายุหนี้ที่คงค้างนับจากวันที่ถึงกำหนดชำระได้ดังนี้

(หน่วย : บาท)

	งบการเงินรวม		งบการเงินเฉพาะกิจการ	
	2553	2552	2553	2552
อายุหนี้ค้างชำระ				
ยังไม่ถึงกำหนดชำระ	1,893,115,242	1,192,623,035	1,019,633,635	496,723,609
ค้างชำระ				
ไม่เกิน 3 เดือน	542,592,031	160,070,382	66,265,891	91,874,558
3 - 6 เดือน	53,584,848	64,486,196	32,716,317	23,603,692
6 - 12 เดือน	7,841,135	27,648,706	-	4,583,478
มากกว่า 12 เดือน	276,145,745	383,233,542	14,292,066	9,160,781
รวม	2,773,279,001	1,828,061,861	1,132,907,909	625,946,118
หัก: ค่าเผื่อหนี้สงสัยจะสูญ	(118,951,940)	(158,899,547)	(11,535,000)	(13,000,000)
ลูกหนี้การค้า - สุทธิ	2,654,327,061	1,669,162,314	1,121,372,909	612,946,118

ในระหว่างปี 2553 และ 2552 บริษัทฯ และบริษัทย่อยได้ตัดจำหน่ายลูกหนี้เป็นหนี้สูญและกลับรายการค่าเผื่อหนี้สงสัยจะสูญที่เกี่ยวข้องจำนวน 7.7 ล้านบาท และ 2.3 ล้านบาทตามลำดับ (เฉพาะของบริษัทฯ จำนวน 0.3 ล้านบาท (2552: 1.3 ล้านบาท))

ณ วันที่ 31 ธันวาคม 2553 และ 2552 ยอดคงเหลือของลูกหนี้การค้าในงบการเงินรวมดังกล่าวได้รวมยอดคงเหลือของบริษัท เอ.เอส. แอชชีเอท เอนยีเนียร์ริ่ง (1964) จำกัด เป็นจำนวนเงิน 209.1 ล้านบาท และ 355.0 ล้านบาท ซึ่งยอดคงเหลือดังกล่าวคงค้างอยู่ในบัญชีของบริษัทย่อยเป็นระยะเวลานาน ณ วันที่ 31 ธันวาคม 2553 และ 2552 บริษัทย่อยมีหลักประกันจากบริษัทแห่งนี้รวมเป็นเงินทั้งสิ้น 118.1 ล้านบาท และ 136.8 ล้านบาท ในปี 2553 บริษัทย่อยได้บันทึกกลับรายการค่าเผื่อหนี้สงสัยจะสูญสำหรับลูกหนี้รายนี้เป็นจำนวนเงิน 39 ล้านบาททำให้ยอดคงเหลือของค่าเผื่อหนี้สงสัยจะสูญสำหรับลูกหนี้รายนี้ ณ วันที่ 31 ธันวาคม 2553 มีจำนวน 51.0 ล้านบาทซึ่งฝ่ายบริหารเชื่อว่าจำนวนดังกล่าวเพียงพอในสถานการณ์ปัจจุบัน

9. สินค้าคงเหลือ

(หน่วย : บาท)

	งบการเงินรวม					
	ราคาทุน		ค่าเผื่อการลดลงของมูลค่าสินค้าคงเหลือ		สินค้าคงเหลือ-สุทธิ	
	2553	2552	2553	2552	2553	2552
สินค้าสำเร็จรูป	448,061,216	447,804,859	(15,115,142)	(14,218,021)	432,946,074	433,586,838
งานระหว่างทำ	319,468,176	321,281,486	(5,530,670)	(14,199,598)	313,937,506	307,081,888
วัตถุดิบและวัสดุโรงงาน	553,272,983	255,294,153	(12,923,084)	(8,042,867)	540,349,899	247,251,286
สินค้าระหว่างทาง	200,948,142	86,826,160	-	-	200,948,142	86,826,160
รวม	1,521,750,517	1,111,206,658	(33,568,896)	(36,460,486)	1,488,181,621	1,074,746,172

(หน่วย : บาท)

	งบการเงินเฉพาะกิจการ					
	ราคาทุน		ค่าเผื่อการลดลงของมูลค่าสินค้าคงเหลือ		สินค้าคงเหลือ-สุทธิ	
	2553	2552	2553	2552	2553	2552
สินค้าสำเร็จรูป	260,577,896	235,200,587	(12,442,633)	(11,954,510)	248,135,263	223,246,077
งานระหว่างทำ	172,788,195	181,645,536	(1,605,080)	(8,863,009)	171,183,115	172,782,527
วัตถุดิบและวัสดุโรงงาน	224,717,265	132,277,139	(6,056,885)	(3,340,000)	218,660,380	128,937,139
สินค้าระหว่างทาง	127,481,724	24,366,870	-	-	127,481,724	24,366,870
รวม	785,565,080	573,490,132	(20,104,598)	(24,157,519)	765,460,482	549,332,613

10. เป็นลูกหนี้ในบริษัทย่อย

เงินลงทุนในบริษัทย่อยตามที่แสดงอยู่ในงบการเงินเฉพาะกิจการ มีรายละเอียดดังต่อไปนี้

(หน่วย : บาท)

เงินปันผลที่บริษัทฯ
รับระหว่างปี

บริษัท	ทุนเรียกชำระแล้ว		ราคาทุน		รับระหว่างปี	
	2553	2552	2553	2552	2553	2552
บริษัท สยามไฟเบอร์ อีโพรดักส์ จำกัด	240,000,000	240,000,000	143,999,940	143,999,940	-	-
บริษัท สยาม แปซิฟิก อีเล็กทริก ไวร์ แอนด์ เคเบิล จำกัด	670,000,000	670,000,000	1,067,703,066	1,067,703,066	56,949,949	-
บริษัท เชียงไฮ้ ยะหยาง อีเล็กทริก จำกัด	7,048,737	7,048,737	41,110,000	41,110,000	-	-
	เหรียญสหรัฐ	เหรียญสหรัฐ				
บริษัท ซีทีดับบลิว เบต้า จำกัด	100,000	100,000	99,930	99,930	-	-
รวม			1,252,912,936	1,252,912,936	56,949,949	-
หัก ค่าเผื่อการด้อยค่าของเงินลงทุน			(48,163,060)	(48,163,060)		
รวมเงินลงทุนในบริษัทย่อย - สุทธิ			1,204,749,876	1,204,749,876		

11. เป็นลูกหนี้ในบริษัทร่วม

11.1 รายละเอียดของบริษัทร่วม

(หน่วย : บาท)

บริษัท	ลักษณะธุรกิจ	จัดตั้ง ขึ้นใน ประเทศ	งบการเงินรวม					
			สัดส่วน เงินลงทุน		ราคาทุน		มูลค่าตามบัญชี ตามวิธีส่วนได้เสีย	
			2553	2552	2553	2552	2553	2552
บริษัท ล็อกซ์เลย์ แปซิฟิก จำกัด	ให้บริการด้าน โทรคมนาคม	ไทย	ร้อยละ 24.56	ร้อยละ 24.56	379,245,710	379,245,710	105,151,049	113,522,916
รวม					379,245,710	379,245,710	105,151,049	113,522,916
หัก: ค่าเผื่อการด้อยค่าของเงินลงทุน							(91,185,132)	-
รวมเงินลงทุนในบริษัทร่วม - สุทธิ							13,965,917	113,522,916

11.2 ส่วนแบ่งขาดทุนและเงินปันผลรับ

ในระหว่างปีบริษัทฯ รับรู้ส่วนแบ่งขาดทุนจากการลงทุนในบริษัทร่วมในงบการเงินรวมและรับรู้เงินปันผลรับจากบริษัทร่วมดังกล่าวในงบการเงินเฉพาะกิจการดังนี้

(หน่วย : บาท)

บริษัท	งบการเงินรวม		งบการเงินเฉพาะกิจการ	
	ส่วนแบ่งขาดทุนจากเงินลงทุน ในบริษัทร่วมในระหว่างปี		เงินปันผล ที่บริษัทฯ รับระหว่างปี	
	2553	2552	2553	2552
บริษัท ล็อกซ์เลย์ แปซิฟิก จำกัด	8,371,867	4,401,737	-	-
รวม	8,371,867	4,401,737	-	-

11.3 ข้อมูลทางการเงินของบริษัทร่วม

ข้อมูลทางการเงินตามที่แสดงอยู่ในงบการเงินของบริษัทร่วมโดยสรุปมีดังนี้

บริษัท	ทุนเรียกชำระ ณ วันที่		สินทรัพย์รวม ณ วันที่		หนี้สินรวม ณ วันที่		รายได้รวม สำหรับปี สิ้นสุดวันที่		ขาดทุนสุทธิ สำหรับปี สิ้นสุดวันที่	
	31 ธันวาคม		31 ธันวาคม		31 ธันวาคม		31 ธันวาคม		31 ธันวาคม	
	2553	2552	2553	2552	2553	2552	2553	2552	2553	2552
บริษัท ลีออร์เคย์ แอปพลิเค จำกัด	700	700	438	497	18	34	30	81	(42)	(18)

(หน่วย : ล้านบาท)

เงินลงทุนในบริษัทร่วม ซึ่งรวมอยู่ในงบการเงินนี้ถูกคำนวณขึ้นจากงบการเงินที่ตรวจสอบโดยผู้สอบบัญชีอื่นแล้ว บริษัทร่วมนี้มีการลงทุนส่วนใหญ่ผ่านบริษัทย่อยที่ตั้งอยู่ในประเทศสาธารณรัฐประชาธิปไตยประชาชนเกาหลีซึ่งมีความผันผวนทางการเมืองและบันทึกเงินลงทุนในบริษัทย่อยตามวิธีราคาทุน ในระหว่างปี 2553 ได้เกิดเหตุการณ์ความไม่สงบในคาบสมุทรเกาหลี ประกอบกับผู้ถือหุ้นรายหนึ่งของบริษัทร่วมได้เสนอขายหุ้นให้แก่ผู้ซื้อซึ่งหากใช้ราคาเสนอขายดังกล่าวเป็นราคาอ้างอิง และนำมาเปรียบเทียบกับมูลค่าตามบัญชีของเงินลงทุนในบริษัทร่วมจะพบว่าราคาอ้างอิงดังกล่าวต่ำกว่ามูลค่าตามบัญชีจึงทำให้ผู้บริหารของบริษัทฯ ตัดสินใจบันทึกค่าเผื่อการด้อยค่าของเงินลงทุนเป็นจำนวนเงินประมาณ 91.2 ล้านบาทไว้ในบัญชีค่าเผื่อการด้อยค่าของเงินลงทุนในบริษัทร่วมในงบการเงินรวม และบันทึกเป็นค่าเผื่อนั้นส่งผลให้ฐานะของเงินให้กู้ยืมระยะยาวแก่บริษัทย่อยในงบการเงินเฉพาะกิจการ ค่าเผื่อการด้อยค่าดังกล่าวคำนวณขึ้นจากประมาณการกระแสเงินสดที่จัดทำโดยฝ่ายบริหารของบริษัทฯ

12. เงินลงทุนระยะยาวอื่น

(หน่วย : บาท)

	งบการเงินรวม		งบการเงินเฉพาะกิจการ	
	2553	2552	2553	2552
12.1 เงินลงทุนทั่วไป				
บริษัท ไทยเมทัลโปรดิวส์ จำกัด	22,500,000	22,500,000	22,500,000	22,500,000
บริษัท เอช.อาร์. ซิลิโคนอิเล็กทรอนิกส์ จำกัด	1,359,400	1,359,400	1,359,400	1,359,400
บริษัท บี.ไอ.พี. เอ็นจิเนียริงแอนด์คอนสตรัคชั่น จำกัด	220,826	220,826	220,826	220,826
หัก ค่าเผื่อการด้อยค่าของเงินลงทุน	(1,580,226)	(1,580,226)	(1,580,226)	(1,580,226)
เงินลงทุนทั่วไป - สุทธิ	22,500,000	22,500,000	22,500,000	22,500,000
12.2 เงินลงทุนในหลักทรัพย์เพื่อขาย				
บริษัท ทีทีแอนด์ที จำกัด (มหาชน)	13,824,449	13,824,449	-	-
หัก ค่าเผื่อการด้อยค่าของเงินลงทุน	(11,046,639)	-	-	-
ขาดทุนที่ยังไม่เกิดขึ้นจากหลักทรัพย์เพื่อขาย	-	(10,271,436)	-	-
เงินลงทุนในหลักทรัพย์เพื่อขาย - สุทธิ	2,777,810	3,553,013	-	-
12.3 เงินลงทุนในหุ้นกู้/ลูกหนี้ตามแผนฟื้นฟูกิจการ				
บริษัท อิตาเลียนไทย ดีเวลอปเม้นท์ จำกัด (มหาชน)	-	1,085,039	-	-
หัก ค่าเผื่อการด้อยค่าของเงินลงทุน	-	(1,085,039)	-	-
เงินลงทุนในหุ้นกู้/ลูกหนี้ตามแผนฟื้นฟูกิจการ - สุทธิ	-	-	-	-
รวมเงินลงทุนระยะยาวอื่น - สุทธิ	25,277,810	26,053,013	22,500,000	22,500,000

ในระหว่างปี 2553 บริษัทฯ ได้รับเงินปันผลจากเงินลงทุนระยะยาวเป็นจำนวนเงิน 3.4 ล้านบาท (2552: 2.3 ล้านบาท)

ในระหว่างปี 2553 บริษัทฯ ย่อยได้บันทึกค่าเผื่อการด้อยค่าของเงินลงทุนในบริษัท ทีทีแอนด์ที จำกัด (มหาชน) เป็นจำนวนเงิน 11.0 ล้านบาท เนื่องจากมูลค่ายุติธรรมของเงินลงทุนดังกล่าวได้ลดลงอย่างมีสาระสำคัญและเป็นระยะเวลานาน ซึ่งผู้บริหารพิจารณาแล้ว และเห็นว่าเป็นข้อบ่งชี้ประการหนึ่งว่าหลักทรัพย์ดังกล่าวเกิดการด้อยค่า บริษัทฯ ย่อยใช้มูลค่ายุติธรรมของหุ้นของบริษัทดังกล่าว ณ วันที่ 30 ธันวาคม 2553 เป็นเกณฑ์ในการบันทึกรายการ

ณ วันที่ 31 ธันวาคม 2553 และ 2552 บริษัทฯ และบริษัทย่อยมียอดคงเหลือของยานพาหนะ ซึ่งได้มาภายใต้สัญญาเช่าทางการเงิน โดยมีมูลค่าสุทธิตามบัญชีเป็นจำนวนเงิน 25.2 ล้านบาท และ 10.6 ล้านบาทตามลำดับ (งบการเงินเฉพาะบริษัทฯ : 24.1 ล้านบาท (2552: 9.2 ล้านบาท))

ณ วันที่ 31 ธันวาคม 2553 และ 2552 บริษัทฯ และบริษัทย่อยมีอาคารและอุปกรณ์จำนวนหนึ่งซึ่งตัดค่าเสื่อมราคาหมดแล้ว แต่ยังคงใช้งานอยู่ มูลค่าตามบัญชีก่อนหักค่าเสื่อมราคาสะสมของสินทรัพย์ดังกล่าวมีจำนวนเงินประมาณ 3,080.8 ล้านบาทและ 2,856.7 ล้านบาทตามลำดับ (งบการเงินเฉพาะบริษัทฯ : 1,636.5 ล้านบาท (2552: 1,632.3 ล้านบาท))

ณ วันที่ 31 ธันวาคม 2553 บริษัทย่อยได้นำสินทรัพย์มูลค่าสุทธิตามบัญชี จำนวนประมาณ 114.6 ล้านบาท และ 9.9 ล้านบาท (2552: 136.3 ล้านบาทและ 10.4 ล้านบาท) ไปค้ำประกันวงเงินสินเชื่อที่ได้รับจากธนาคารพาณิชย์

14. เป็นกู้ยืมระยะสั้นจากสถาบันการเงิน และเจ้าหนี้ทรัสต์รีซีทส์

(หน่วย : บาท)

	อัตราดอกเบี้ย (ร้อยละต่อปี)	งบการเงินรวม		งบการเงินเฉพาะกิจการ	
		2553	2552	2553	2552
เงินกู้ยืมระยะสั้นจากสถาบันการเงิน	5.31 - 5.59	201,382,291	187,880,999	-	-
เจ้าหนี้ทรัสต์รีซีทส์	1.25 - 2.90	1,192,557,148	538,063,185	222,949,248	54,529,675
รวม		1,393,939,439	725,944,184	222,949,248	54,529,675

เงินกู้ยืมระยะสั้นจากสถาบันการเงิน และเจ้าหนี้ทรัสต์รีซีทส์ค้ำประกันโดยการจำนำเงินฝากประจำและบัตรเครดิตเงินฝากของบริษัทย่อยสองแห่ง และการจำนองที่ดิน อาคาร และการจำนำเครื่องจักรของบริษัทย่อยสองแห่ง และการค้ำประกันโดยบริษัทย่อย และบริษัทที่เกี่ยวข้องกัน

15. หนี้สินตามสัญญาเช่าการเงิน

(หน่วย : บาท)

	งบการเงินรวม		งบการเงินเฉพาะกิจการ	
	2553	2552	2553	2552
หนี้สินตามสัญญาเช่าการเงิน	19,757,249	7,724,765	18,801,937	6,441,917
หัก: ดอกเบี่ยรอกการตัดจำหน่าย	(1,784,486)	(734,257)	(1,692,908)	(573,838)
รวม	17,972,763	6,990,508	17,109,029	5,868,079
หัก: ส่วนที่ถึงกำหนดชำระภายในหนึ่งปี	(6,845,592)	(2,803,795)	(6,568,616)	(2,545,101)
หนี้สินตามสัญญาเช่าการเงิน-สุทธิจากส่วนที่ถึงกำหนดชำระภายในหนึ่งปี	11,127,171	4,186,713	10,540,413	3,322,978

บริษัทฯ และบริษัทย่อยได้ทำสัญญาเช่าการเงินกับบริษัทลีสซิ่งเพื่อเช่ายานพาหนะใช้ในการดำเนินงานของกิจการโดยมีกำหนดการชำระค่าเช่าเป็นรายเดือน อายุของสัญญามีระยะเวลาโดยเฉลี่ยประมาณ 4 ปี

ณ วันที่ 31 ธันวาคม 2553 บริษัทฯ และบริษัทย่อยมีภาระผูกพันที่จะต้องจ่ายค่าเช่าขั้นต่ำตามสัญญาเช่าการเงินดังนี้

	งบการเงินรวม		งบการเงินเฉพาะกิจการ	
	ไม่เกิน 1 ปี	1 - 4 ปี	ไม่เกิน 1 ปี	1 - 4 ปี
ผลรวมของจำนวนเงินขั้นต่ำที่ต้องจ่ายทั้งสิ้น				
ตามสัญญาเช่า	7,908,363	11,848,886	7,580,828	11,221,109
ดอกเบี้ยตามสัญญาเช่าซื้อ/เช่าการเงินรอกการตัดบัญชี	1,062,772	721,714	1,012,211	680,697

16. สรรองตามกฎหมาย

ภายใต้บทบัญญัติของมาตรา 116 แห่งพระราชบัญญัติบริษัทมหาชนจำกัด พ.ศ. 2535 บริษัทฯ ต้องจัดสรรกำไรสุทธิประจำปี ส่วนหนึ่งไว้เป็นทุนสำรองไม่น้อยกว่าร้อยละ 5 ของกำไรสุทธิประจำปีหักด้วยยอดขาดทุนสะสมยกมา (ถ้ามี) จนกว่าทุนสำรองนี้จะมีจำนวนไม่น้อยกว่าร้อยละ 10 ของทุนจดทะเบียน สรรองตามกฎหมายดังกล่าวไม่สามารถนำไปจ่ายเงินปันผลได้

17. ค่าใช้จ่ายตามลักษณะ

รายการค่าใช้จ่ายตามลักษณะประกอบด้วยการค่าใช้จ่ายที่สำคัญ ดังต่อไปนี้

(หน่วย : ล้านบาท)

	งบการเงินรวม		งบการเงินเฉพาะกิจการ	
	2553	2552	2553	2552
วัตถุดิบและวัสดุสิ้นเปลืองใช้ไป และซื้อสินค้าสำเร็จรูป	5,993.9	3,192.3	1,844.8	1,377.0
การเปลี่ยนแปลงในสินค้าสำเร็จรูปและงานระหว่างทำ	1.6	310.2	(16.5)	231.5
เงินเดือนและค่าแรงและผลประโยชน์อื่นของพนักงาน	419.8	328.9	228.9	182.9
ค่าบรรจุหีบห่อ	87.0	46.0	63.6	43.5
ค่าบริการหลอมวัตถุดิบ	36.8	33.0	36.8	33.0
ค่าไฟฟ้า	153.3	116.9	47.8	35.8
ค่าซ่อมแซมและบำรุงรักษา	38.9	29.7	28.7	22.3
ค่าเสื่อมราคาและค่าตัดจำหน่าย	141.2	155.6	50.3	48.4
ค่านายหน้า	71.4	29.2	38.4	21.6
ค่าเผื่อนี้สงสัยจะสูญ (โอนกลับ)	(32.2)	(3.9)	98.6	1.9

18. ภาษีเงินได้นิติบุคคล

ภาษีเงินได้นิติบุคคลคำนวณขึ้นจากกำไรก่อนภาษีเงินได้สำหรับปีหลังจากบวกกลับด้วยค่าใช้จ่ายต่างๆ ที่ไม่อนุญาตให้ถือเป็นรายจ่ายและไม่รวมการโอนกลับค่าเผื่อต่างๆ ที่ไม่ถือเป็นรายได้ในการคำนวณภาษีและหักออกด้วยผลขาดทุนทางภาษียกมาจากปีก่อน

19. กำไรต่อหุ้น

กำไรต่อหุ้นขั้นพื้นฐานคำนวณโดยหารกำไรสุทธิสำหรับปีด้วยจำนวนถัวเฉลี่ยถ่วงน้ำหนักของหุ้นสามัญที่ออกอยู่ในระหว่างปี

20. ข้อมูลทางการเงินจำแนกส่วนงาน

บริษัทฯ และบริษัทย่อยดำเนินกิจการในส่วนงานเดียวคือ ธุรกิจการผลิต และจำหน่ายสายไฟ และสายเคเบิล โดยมีการดำเนินธุรกิจในส่วนงานทางภูมิศาสตร์หลักในประเทศไทย และประเทศสาธารณรัฐประชาชนจีน ข้อมูลทางการเงินจำแนกตามส่วนงานของบริษัทฯ และบริษัทย่อยสำหรับปีสิ้นสุดวันที่ 31 ธันวาคม 2553 และ 2552 มีดังต่อไปนี้

(หน่วย : ล้านบาท)

	การตัดรายการบัญชี							
	กิจการในประเทศ		กิจการในต่างประเทศ		ระหว่างกัน		งบการเงินรวม	
	2553	2552	2553	2552	2553	2552	2553	2552
รายได้จากภายนอก	6,391	3,978	1,298	829	-	-	7,689	4,807
รายได้ระหว่างส่วนงาน	342	205	-	-	(218)	(62)	124	143
รายได้ทั้งสิ้น	6,733	4,183	1,298	829	(218)	(62)	7,813	4,950
กำไรจากการดำเนินงานตามส่วนงาน	1,032	565	56	35	-	-	1,088	600
รายได้และค่าใช้จ่ายที่ไม่ได้ปันส่วน:								
ดอกเบี๋ยรับ							9	7
กำไรจากอัตราแลกเปลี่ยน							95	4
เงินปันผลรับจากเงินลงทุนในบริษัทอื่น							3	2
รายได้อื่น							12	31
ค่าใช้จ่ายในการขาย							(130)	(80)
ค่าใช้จ่ายในการบริหาร							(140)	(119)
ค่าตอบแทนผู้บริหาร							(80)	(66)
ขาดทุนจากการด้อยค่าของเงินลงทุน							(102)	-
ค่าใช้จ่ายอื่น							-	(3)
ส่วนแบ่งขาดทุนจากเงินลงทุนในบริษัทร่วม							(8)	(5)
ค่าใช้จ่ายทางการเงิน							(36)	(45)
ภาษีเงินได้นิติบุคคล							(130)	(28)
ส่วนของผู้ถือหุ้นส่วนน้อย							(35)	6
กำไรสุทธิ							546	304

(หน่วย : ล้านบาท)

	การตัดรายการบัญชี							
	กิจการในประเทศ		กิจการในต่างประเทศ		ระหว่างกัน		งบการเงินรวม	
	2553	2552	2553	2552	2553	2552	2553	2552
ที่ดิน อาคารและอุปกรณ์ - สุทธิ	932	1,006	92	114	(277)	(277)	747	843
ลูกหนี้การค้า - สุทธิ	2,510	1,458	284	219	(140)	(8)	2,654	1,669
สินค้าคงเหลือ - สุทธิ	1,414	1,004	74	71	-	-	1,488	1,075
สินทรัพย์อื่น							1,573	1,148
รวมสินทรัพย์							6,462	4,735

บริษัทฯ และบริษัทย่อยใช้เกณฑ์ในการกำหนดราคาระหว่างกันตามที่กล่าวไว้ในหมายเหตุประกอบงบการเงินข้อ 7

21. กองทุนสำรองเลี้ยงชีพ

บริษัทฯ บริษัทย่อยสองแห่ง และพนักงานของแต่ละบริษัทได้ร่วมกันจัดตั้งกองทุนสำรองเลี้ยงชีพขึ้นตามพระราชบัญญัติกองทุนสำรองเลี้ยงชีพ พ.ศ. 2530 โดยบริษัทฯ บริษัทย่อยสองแห่ง และพนักงานของแต่ละบริษัทจะจ่ายสมทบเข้ากองทุนเป็นรายเดือนในอัตราร้อยละ 5 ของเงินเดือน กองทุนสำรองเลี้ยงชีพของบริษัทฯ บริหารโดยธนาคารกรุงศรีอยุธยา จำกัด (มหาชน) ส่วนกองทุนของบริษัทย่อยสองแห่งบริหารโดยธนาคารกรุงเทพ จำกัด (มหาชน) และจะจ่ายให้แก่พนักงานเมื่อพนักงานนั้นออกจากการงานตามระเบียบว่าด้วยกองทุนของบริษัทฯ ในระหว่างปี 2553 และ 2552 บริษัทฯ และ บริษัทย่อยได้จ่ายเงินสมทบกองทุนเป็นจำนวนเงิน 6.4 ล้านบาทและ 6.3 ล้านบาทตามลำดับ (เฉพาะของบริษัทฯ เป็นจำนวนเงิน 3.8 ล้านบาท และ 3.9 ล้านบาทตามลำดับ)

22. ภาวะผูกพันและหนี้สินที่อาจเกิดขึ้น

22.1 ภาวะผูกพันเกี่ยวกับรายจ่ายฝ่ายทุน

ณ วันที่ 31 ธันวาคม 2553 บริษัทย่อยมีรายจ่ายฝ่ายทุนจำนวนเงิน 4.2 ล้านบาท ที่เกี่ยวข้องกับการติดตั้งอุปกรณ์และการซื้อเครื่องจักร

22.2 ภาวะผูกพันเกี่ยวกับสัญญาจ้างบริการ

ณ วันที่ 31 ธันวาคม 2553 บริษัทฯ และบริษัทย่อยมีภาวะผูกพันในการจ่ายค่าบริการตามสัญญาจ้างบริการและสัญญาจ้างงานดังนี้

	กิจการที่ไม่เกี่ยวข้องกัน (ล้านบาท)	กิจการที่เกี่ยวข้องกัน (พันเหรียญสหรัฐฯ)
จ่ายชำระภายใน		
1 ปี	4.9	150.0
1 ถึง 3 ปี	-	85.4

22.3 ภาวะผูกพันตามสัญญาการซื้อวัตถุดิบล่วงหน้า

ณ วันที่ 31 ธันวาคม 2553 บริษัทฯ และบริษัทย่อยมีภาวะผูกพันตามสัญญาการซื้อวัตถุดิบล่วงหน้าจำนวนประมาณ 12,700 - 14,500 เมตริกตัน (เฉพาะของบริษัทฯ ประมาณ 4,900 เมตริกตัน)

22.4 การค้ำประกัน

ก) ณ วันที่ 31 ธันวาคม 2553 บริษัทฯ และบริษัทย่อยสองแห่งมีภาวะค้ำประกันวงเงินสินเชื่อจากธนาคารของบริษัทย่อยสี่แห่ง และบริษัทที่เกี่ยวข้องกันเป็นจำนวนเงินประมาณ 75.0 ล้านบาท และ 10.3 ล้านเหรียญสหรัฐฯ (2552: 75.0 ล้านบาท และ 10.3 ล้านเหรียญสหรัฐฯ)

ข) ณ วันที่ 31 ธันวาคม 2553 บริษัทย่อยสองแห่งมีภาวะในการค้ำประกันวงเงินสินเชื่อให้กันและกัน (cross guarantee) เป็นวงเงินรวมประมาณ 1.9 พันล้านบาท และ 5.0 ล้านเหรียญสหรัฐฯ (2552: 1.9 พันล้านบาท และ 4.0 ล้านเหรียญสหรัฐฯ)

ค) ณ วันที่ 31 ธันวาคม 2553 และ 2552 บริษัทฯ และบริษัทย่อยมีหนังสือค้ำประกันซึ่งออกโดยธนาคารในนามบริษัทฯ และบริษัทย่อย เหลืออยู่เป็นจำนวน 596.4 ล้านบาทและ 491.4 ล้านบาทตามลำดับ (งบการเงินเฉพาะของบริษัทฯ : 542.6 ล้านบาท (2552: 461.7 ล้านบาท)) ซึ่งเกี่ยวเนื่องกับภาวะผูกพันทางปฏิบัติบางประการตามปกติธุรกิจของบริษัทฯ และบริษัทย่อย

23. เครื่องมือทางการเงิน

23.1 นโยบายการบริหารความเสี่ยง

เครื่องมือทางการเงินที่สำคัญของบริษัทฯ ตามที่นิยามอยู่ในมาตรฐานการบัญชีฉบับที่ 107 “การแสดงรายการและการเปิดเผยข้อมูลสำหรับเครื่องมือทางการเงิน” ประกอบด้วย เงินสดและรายการเทียบเท่าเงินสด ลูกหนี้การค้า เงินให้กู้ยืม เงินลงทุน เงินกู้ยืมระยะสั้น และเงินกู้ยืมระยะยาว บริษัทฯ และบริษัทย่อยมีความเสี่ยงที่เกี่ยวข้องกับเครื่องมือทางการเงินดังกล่าว และมีนโยบายการบริหารความเสี่ยงดังนี้

ความเสี่ยงด้านการให้สินเชื่อ

บริษัทฯ และบริษัทย่อยมีความเสี่ยงด้านการให้สินเชื่อที่เกี่ยวข้องกับลูกหนี้การค้า เงินให้กู้ยืม ลูกหนี้อื่นและตัวเงินรับฝ่ายบริหารควบคุมความเสี่ยงนี้โดยการกำหนดให้มียุทธศาสตร์และวิธีการในการควบคุมสินเชื่อที่เหมาะสม นอกจากนั้นบริษัทฯ และบริษัทย่อยขายสินค้าให้กับลูกค้าที่มีฐานะด้านการชำระหนี้ดีเป็นส่วนใหญ่ เช่น รัฐวิสาหกิจ และหน่วยงานของรัฐบาล ดังนั้นบริษัทฯ และบริษัทย่อยจึงไม่คาดว่าจะได้รับความเสียหายที่เป็นสาระสำคัญจากการให้สินเชื่อ นอกจากนี้ การให้สินเชื่อของบริษัทฯ และบริษัทย่อยไม่มีการระงับหรือตัดเนื้อจากบริษัทฯ และบริษัทย่อยมีฐานของลูกค้าที่หลากหลายและมีอยู่จำนวนมาก ราย จำนวนเงินสูงสุดที่บริษัทฯ และบริษัทย่อยอาจต้องสูญเสียจากการให้สินเชื่อคือมูลค่าตามบัญชีของลูกค้า เงินให้กู้ยืม ลูกหนี้อื่นและตัวเงินรับที่แสดงอยู่ในงบดุล

ความเสี่ยงจากอัตราดอกเบี้ย

บริษัทฯ และบริษัทย่อยมีความเสี่ยงจากอัตราดอกเบี้ยที่สำคัญอันเกี่ยวข้องกับเงินฝากสถาบันการเงิน เงินกู้ยืมระยะสั้น เจ้าหนี้ทรัสต์รีซีทีส์ และหนี้สินตามสัญญาเช่าทางการเงิน อย่างไรก็ตาม เนื่องจากสินทรัพย์และหนี้สินทางการเงินส่วนใหญ่มีอัตราดอกเบี้ยที่ปรับขึ้นลงตามอัตราตลาดหรือมีอัตราดอกเบี้ยคงที่ซึ่งใกล้เคียงกับอัตราตลาดในปัจจุบันความเสี่ยงจากอัตราดอกเบี้ยของบริษัทฯ และบริษัทย่อยจึงอยู่ในระดับต่ำ

ณ วันที่ 31 ธันวาคม 2553 สินทรัพย์และหนี้สินทางการเงินที่สำคัญสามารถจัดตามประเภทอัตราดอกเบี้ย และสำหรับสินทรัพย์และหนี้สินทางการเงินที่มีอัตราดอกเบี้ยคงที่สามารถแยกตามวันที่ครบกำหนด หรือ วันที่มีการกำหนดอัตราดอกเบี้ยใหม่ (หากวันที่มีการกำหนดอัตราดอกเบี้ยใหม่ถึงก่อน) ได้ดังนี้

งบการเงินรวม

	อัตราดอกเบี้ยคงที่			อัตราดอกเบี้ย ปรับขึ้นลง ตามราคาตลาด	ไม่มี อัตราดอกเบี้ย	รวม	อัตรา ดอกเบี้ย ที่แท้จริง (ร้อยละต่อปี)
	ภายใน 1 ปี	1 ถึง 5 ปี	มากกว่า 5 ปี				
	(ล้านบาท)						
สินทรัพย์ทางการเงิน							
เงินสดและรายการเทียบเท่าเงินสด	300	-	-	846	26	1,172	0.05 - 1.60
ลูกหนี้การค้า - สุทธิ	-	-	-	-	2,654	2,654	-
เงินฝากธนาคารที่มีภาระค้ำประกัน	192	70	-	-	-	262	0.50 - 1.00
	492	70	-	846	2,680	4,088	
หนี้สินทางการเงิน							
เงินกู้ยืมระยะสั้นจากสถาบันการเงิน	153	-	-	48	-	201	5.31 - 5.59
เจ้าหนี้ทรัสต์รีซีทีส์	-	-	-	1,193	-	1,193	1.25 - 2.90
เจ้าหนี้การค้า	-	-	-	-	537	537	-
เจ้าหนี้อื่น - บริษัทที่เกี่ยวข้องกัน	-	-	-	-	1	1	-
เงินกู้ยืมระยะสั้นจากกิจการที่เกี่ยวข้องกัน	-	-	-	-	122	122	-
เจ้าหนี้อื่น	-	-	-	-	21	21	-
หนี้สินตามสัญญาเช่าทางการเงิน	-	18	-	-	-	18	6.50 - 8.40
	153	18	-	1,241	681	2,093	

งบการเงินเฉพาะกิจการ

	อัตราดอกเบี้ยคงที่			อัตราดอกเบี้ย ปรับขึ้นลง ตามราคาตลาด	ไม่มี อัตราดอกเบี้ย	รวม	อัตรา ดอกเบี้ย ที่แท้จริง (ร้อยละต่อปี)
	ภายใน 1 ปี	1 ถึง 5 ปี	มากกว่า 5 ปี				
	(ล้านบาท)						
สินทรัพย์ทางการเงิน							
เงินสดและรายการเทียบเท่าเงินสด	300	-	-	202	5	507	0.25 - 1.60
ลูกหนี้การค้า - สุทธิ	-	-	-	-	1,121	1,121	-
ลูกหนี้อื่น - บริษัทย่อย	-	-	-	-	5	5	-
เงินให้กู้ยืมระยะยาวแก่บริษัทย่อย - สุทธิ	-	-	-	14	-	14	0.50 - 1.38
	300	-	-	216	1,131	1,647	
หนี้สินทางการเงิน							
เจ้าหนี้ทรัสต์รีซีทีส์	-	-	-	223	-	223	1.25 - 1.90
เจ้าหนี้การค้า	-	-	-	-	276	276	-
เจ้าหนี้อื่น	-	-	-	-	14	14	-
หนี้สินตามสัญญาเช่าทางการเงิน	-	17	-	-	-	17	6.50 - 8.40
	-	17	-	223	290	530	

ความเสี่ยงจากอัตราแลกเปลี่ยน

บริษัทฯ และบริษัทย่อยมีความเสี่ยงจากอัตราแลกเปลี่ยนที่สำคัญอันเนื่องมาจากการซื้อหรือขายสินค้าและการกู้ยืมหรือให้กู้ยืมเงินเป็นเงินตราต่างประเทศ บริษัทฯ และบริษัทย่อยได้ตกลงทำสัญญาซื้อขายเงินตราต่างประเทศล่วงหน้า ซึ่งส่วนใหญ่มีอายุสัญญาไม่เกินหนึ่งปีเพื่อใช้เป็นเครื่องมือในการบริหารความเสี่ยง

ณ วันที่ 31 ธันวาคม 2553 บริษัทฯ และบริษัทย่อยมียอดคงเหลือของสินทรัพย์และหนี้สินทางการเงินที่เป็นสกุลเงินตราต่างประเทศ ดังนี้

สกุลเงิน	สินทรัพย์ทางการเงิน (ล้านบาท)	หนี้สินทางการเงิน (ล้านบาท)	อัตราแลกเปลี่ยนเฉลี่ย ณ วันที่ 31 ธันวาคม 2553 (บาทต่อหน่วยเงินตราต่างประเทศ)
เหรียญสหรัฐอเมริกา	11.4	47.9	30.1513

บริษัทฯ และบริษัทย่อยไม่มีสัญญาซื้อขายเงินตราต่างประเทศล่วงหน้าคงเหลือวันที่ 31 ธันวาคม 2553

23.2 มูลค่ายุติธรรมของเครื่องมือทางการเงิน

เนื่องจากสินทรัพย์และหนี้สินทางการเงินส่วนใหญ่ของบริษัทฯ และบริษัทย่อยจัดอยู่ในประเภท ระยะสั้น เงินให้กู้ยืมและเงินกู้ยืมมีอัตราดอกเบี้ยใกล้เคียงกับอัตราดอกเบี้ยในตลาด บริษัทฯ และบริษัทย่อยจึงประมาณมูลค่ายุติธรรมของสินทรัพย์และหนี้สินทางการเงินใกล้เคียงกับมูลค่าตามบัญชีที่แสดงในงบดุล

มูลค่ายุติธรรม หมายถึง จำนวนเงินที่ผู้ซื้อและผู้ขายตกลงแลกเปลี่ยนสินทรัพย์กันในขณะที่ทั้งสองฝ่ายมีความรอบรู้ และเต็มใจในการแลกเปลี่ยนและสามารถต่อรองราคากันได้อย่างเป็นอิสระในลักษณะที่ไม่มีความเกี่ยวข้องกัน วิธีการกำหนดมูลค่ายุติธรรมขึ้นอยู่กับลักษณะของเครื่องมือทางการเงิน มูลค่ายุติธรรมจะกำหนดจากราคาตลาดล่าสุด หรือกำหนดขึ้นโดยใช้เกณฑ์การวัดมูลค่าที่เหมาะสม

24. การบริหารจัดการทุน

วัตถุประสงค์ในการบริหารจัดการทุนที่สำคัญของบริษัทฯ และบริษัทย่อยคือการจัดให้มีซึ่งโครงสร้างทางการเงินที่เหมาะสมและการดำรงไว้ซึ่งความสามารถในการดำเนินธุรกิจอย่างต่อเนื่อง

ตามงบดุล ณ วันที่ 31 ธันวาคม 2553 กลุ่มบริษัทมีอัตราส่วนหนี้สินต่อทุนเท่ากับ 0.58:1 (2552: 0.35:1) และบริษัทฯ มีอัตราส่วนเท่ากับ 0.20:1 (2552: 0.07:1)

25. การอนุมัติงบการเงิน

งบการเงินนี้ได้รับอนุมัติให้ออกโดยกรรมการผู้มีอำนาจของบริษัทฯ เมื่อวันที่ 23 กุมภาพันธ์ 2554

คำตอบแทนของผู้สอบบัญชี

1. คำตอบแทนจากการสอบบัญชี

บริษัทฯ และบริษัทย่อยจ่ายคำตอบแทนการสอบบัญชี ให้แก่

- ผู้สอบบัญชีของบริษัทฯ ในรอบปีบัญชี 2553 มีจำนวนเงินรวม 4,510,000 บาท
- สำนักงานสอบบัญชีที่ผู้สอบบัญชีสังกัดบุคคลหรือกิจการที่เกี่ยวข้องกับผู้สอบบัญชีและสำนักงานสอบบัญชีที่ผู้สอบบัญชีสังกัดในรอบปี 2553 ที่ผ่านมามีจำนวนเงินรวม 0 บาท

2. ค่าบริการอื่น

ในรอบปีบัญชี 2553 บริษัทฯ และบริษัทย่อย จ่ายค่าบริการอื่นให้แก่ผู้สอบบัญชีของบริษัทฯ จำนวนเงินรวม 2,345,000 บาท

บริษัท อรุণไทยไวร์แอนด์เคเบิล จำกัด (มหาชน)

สำนักงานใหญ่ : 589/71 ชั้น 12 เอ อาคารเซ็นทรัลซิตีทาวเวอร์
ถนนบางนา-ตราด แขวงบางนา เขตบางนา กรุงเทพฯ 10260

โทรศัพท์ : 0 2745 6118-30

โทรสาร : 0 2745 6131-32

โรงงาน : 35/1 หมู่ 22 ถนนสุวินทวงศ์ ตำบลศาลาแดง
อำเภอบางน้ำเปรี้ยว จังหวัดฉะเชิงเทรา 24000

โทรศัพท์ : 0 3859 3401-10

โทรสาร : 0 3859 3400

เว็บไซต์ :

www.ctw.co.th

อีเมล :

sales@ctw.co.th



www.ctw.co.th

