

รายงานประจำปี

2552

บริษัท จรุงไทยไวร์แอนด์เคเบิล จำกัด (มหาชน)



ข้อมูลทั่วไป

ข้อมูลบริษัทฯ

บริษัท จุฬไทยไวร์แอนด์เคเบิล จำกัด (มหาชน) (“จุฬไทย” หรือ “บริษัทฯ”) มีชื่อในภาษาอังกฤษว่า Charoong Thai Wire & Cable Public Co., Ltd. มีที่ตั้งสำนักงานใหญ่อยู่ที่ 1093/71 อาคารเซ็นทรัลซีดีทาวเวอร์ ชั้น 12 เอ ถนนบางนา-ตราด ก.ม. 3 แขวงบางนา เขตบางนา กรุงเทพฯ 10260 โทรศัพท์ 02-745-6118 ถึง 30 โทรสาร 02-745-6131 ถึง 32 บริษัทฯ มีเว็บไซต์ คือ www.ctw.co.th เลขทะเบียนบริษัทเลขที่ 0107537000599 (เลขทะเบียนเดิม บมจ. 306) ประกอบธุรกิจหลักคือ ผลิตและจำหน่าย สายไฟฟ้า อลูมิเนียมและทองแดง สายไฟฟ้าหุ้มฉนวนแรงดันต่ำ-แรงดันสูง สายโทรศัพท์ สายเคเบิล สายเคเบิลใยแก้วนำแสง และ ลวดทองแดงอาบน้ำยาเพื่อจำหน่ายในประเทศและส่งออกยังต่างประเทศ รวมทั้งรับจ้างทำการผลิต แลกเปลี่ยน แปรรูปสินค้าดังกล่าวด้วย โดยเริ่มเปิดดำเนินการในปี พ.ศ. 2510 ณ วันที่ 21 มกราคม 2553 บริษัทฯ มีทุนจดทะเบียนที่ออกและเรียกชำระแล้วเป็นจำนวน 1,989,531,420 บาท

บุคคลอ้างอิง

นายทะเบียนหลักทรัพย์

บริษัท ศูนย์รับฝากหลักทรัพย์ (ประเทศไทย) จำกัด

อาคารสถาบันวิทยาการลาดหญ้า เลขที่ 2/7 หมู่ที่ 4 (โครงการนอร์ธปาร์ค) ถนนวิภาวดีรังสิต แขวงทุ่งสองห้อง เขตหลักสี่ กรุงเทพฯ 10210

โทรศัพท์ (662) 569-9000 (เบอร์กลาง)

(662) 596-9343-63 (ส่วนปฏิบัติการนายทะเบียน)

โทรสาร (662) 832-4994-6

ผู้สอบบัญชี

นายศุภชัย ปัญญาวัฒน์ ผู้สอบบัญชีรับอนุญาตทะเบียนเลขที่ 3930 หรือ

นายณรงค์ พันดาวงษ์ ผู้สอบบัญชีรับอนุญาตทะเบียนเลขที่ 3315 หรือ

นางสาวศิริภรณ์ เอื้ออนันต์กุล ผู้สอบบัญชีรับอนุญาตทะเบียนเลขที่ 3844

บริษัท สำนักงาน เอ็นส์แอนด์ยั้ง จำกัด ชั้นที่ 33 อาคารเลครัชดา 193/136-137 ถนนรัชดาภิเษก คลองเตย กรุงเทพฯ 10110

โทรศัพท์ (662) 264-0777

โทรสาร (662) 264-0789-90

เว็บไซต์ : www.ey.com

ที่ปรึกษากฎหมาย

ที่ปรึกษากฎหมาย และเลขานุการคณะกรรมการบริษัทฯ

นายไพโรจน์ ต้นสุริวงศ์

สำนักงานสุริธรรมทนายความ 423 ถนนนครสวรรค์ แขวงวัดโสมนัส เขตป้อมปราบศัตรูพ่าย กรุงเทพฯ 10110

โทรศัพท์ (662) 629-8594, 281-7338

โทรสาร (662) 629-8594

ข้อมูลทั่วไป

การถือหุ้นในบริษัทอื่น

ชื่อบริษัทและสถานที่ตั้ง	ประเภทกิจการ	ชนิด	หุ้นที่ออกจำหน่าย จำนวน (หุ้น)	หุ้นที่บริษัทถือ จำนวน (หุ้น)	%
1. บริษัท ซีทีดับบลิว เบต้า จำกัด	ธุรกิจร่วมลงทุน	หุ้นสามัญ	10,000	9,993	99.93
2. บริษัท สยามไฟเบอร์ อีพดีเอส จำกัด สำนักงานใหญ่ : 1093/71 อาคารเซ็นทรัลซีทีทาวเวอร์ ชั้น 12 เอ ถ.บางนา-ตราด กม.3 แขวงบางนา เขตบางนา กรุงเทพฯ 10260 โทร : (02) 745-6118-30 แฟกซ์ : (02) 745-6575	ผลิตและจำหน่าย สายเคเบิล ใยแก้วนำแสง	หุ้นสามัญ	24,000,000	14,399,994	59.99
3. บริษัท สยามแปซิฟิก อิเล็กทริก ไรร์ แอนด์ เคเบิล จำกัด	ผลิตและจำหน่าย สายเคเบิลโทรศัพท์ สายไฟฟ้า และ ลวดทองแดงอาบน้ำยา	หุ้นสามัญ	6,700,000	6,700,000	100.00
4. บริษัท แปซิฟิก-ไทย อิเล็กทริก ไรร์ แอนด์ เคเบิล จำกัด สำนักงานใหญ่ : อาคารชาณุอิสระ 2 ชั้น 30 2922/312 ถ.เพชรบุรีตัดใหม่ กรุงเทพฯ 10320 โทร : (02) 308-2091 (15 คู่สาย) แฟกซ์ : (02) 308-2081-2	ผลิตและจำหน่าย ลวดทองแดงอาบน้ำยา	หุ้นสามัญ	3,000,000	3,000,000	100.00
5. บริษัท เซียงไฮ้ ยะหยาง อิเล็กทริก จำกัด สำนักงานใหญ่ : 2525 Day R (d) เมืองอู่เจียว, ฟงเซียง เซียงไฮ้ ประเทศจีน โทร : (86 21) 5740 3196 แฟกซ์ : (86 21) 5740 2366	ผลิตและจำหน่าย ลวดทองแดงอาบน้ำยา	หุ้นสามัญ	7,048,737	6,548,737	92.91
6. บริษัท ลีอ็กซ์เลย์ แปซิฟิก จำกัด สำนักงานใหญ่ : 102 ถนน สุนทรโกษา แขวงคลองเตย เขตคลองเตย กรุงเทพฯ 10110 โทร : (02) 240-3000 แฟกซ์ : (02) 240-3180	สื่อสารโทรคมนาคม	หุ้นสามัญ หุ้นบุริมสิทธิ	45,000,000 25,000,000	12,690,000 5,594,500	**24.56
7. บริษัท โพรสเพ็คท์ จำกัด (เดิมชื่อ บริษัท เอ็น ซี แอล ไฟแนนซ์ จำกัด) * สำนักงานใหญ่ / Head Office 2 Heather Street, Parnell, Auckland, New Zealand Tel : (649) 917-8338	Public Shell Company	หุ้นสามัญ	1,343,236	437,597	32.58
8. บริษัท เอช อาร์ ซิลไวน์ อิเล็กทรอนิกส์ (ประเทศไทย) จำกัด* สำนักงานใหญ่ : 849 อาคารรววัฒน์ชั้น 22 ยูนิต 2201 ถนนสีลม แขวงสีลม บางรัก กรุงเทพฯ 10500 โทร : (02) 529-0948-51 แฟกซ์ : (02) 529-0952	ผลิตสายอิเล็กทรอนิกส์	หุ้นสามัญ	90,625	13,594	15.00
9. บริษัท ไทยเมทัลโปรดิวส์ จำกัด สำนักงานใหญ่ : อาคารทูแปซิฟิกเพลส ชั้น 25 142 ถ.สุขุมวิท คลองเตย กรุงเทพฯ 10110 โทร : (02) 653-2550 (30 คู่สาย) แฟกซ์ : (02) 653-2617	ผลิตทองแดงเส้น	หุ้นสามัญ	1,500,000	225,000	15.00

หมายเหตุ : * หยุดดำเนินงาน ** สัดส่วนตามสิทธิการออกเสียง

ข้อมูลทางการเงินโดยสรุป ปี 2550 - 2552

ข้อมูลทางการเงินโดยสรุปของบริษัทฯ และบริษัทย่อย ปี 2550 - 2552
สิ้นสุด วันที่ 31 ธันวาคม

(หน่วย : ล้านบาท)

	2552	2551	2550
ผลการดำเนินงาน			
รายได้รวม	4,994.85	8,531.53	10,104.79
รายได้จากการขาย	4,950.12	8,491.08	9,910.95
ค่าใช้จ่ายในการขายและบริหาร	199.32	398.54	304.57
ค่าใช้จ่ายรวม	4,619.74	8,972.95	9,536.20
กำไร (ขาดทุน) สุทธิ	304.33	(624.86)	189.49
กำไร (ขาดทุน) สุทธิต่อหุ้น (บาท)	0.76	(1.57)	0.48
มูลค่าที่ตราไว้ (บาท/หุ้น)	5.00	5.00	5.00
ฐานะการเงิน			
สินทรัพย์หมุนเวียน	3,443.68	4,388.33	6,040.11
เงินลงทุนรวม	139.57	142.81	153.03
ที่ดิน อาคารและอุปกรณ์-สุทธิ	859.83	978.11	1,067.17
สินทรัพย์รวม	4,735.50	5,801.07	7,672.39
หนี้สินหมุนเวียน	1,216.51	2,572.14	3,611.52
หนี้สินรวม	1,220.70	2,575.95	3,623.44
ส่วนของผู้ถือหุ้นของบริษัทฯ	3,429.64	3,133.07	3,934.43
ส่วนของผู้ถือหุ้นรวม	3,514.80	3,225.12	4,048.95
มูลค่าตามบัญชี (บาท/หุ้น)	9.00	8.11	10.18
อัตราส่วนทางการเงิน			
อัตราส่วนสภาพคล่อง (เท่า)	2.83	1.71	1.67
อัตราส่วนสภาพคล่องหมุนเร็ว (เท่า)	1.91	1.05	1.07
อัตรากำไรขั้นต้น (%)	12.13	0.18	6.86
อัตรากำไร (ขาดทุน) สุทธิ (%)	5.97	(7.61)	1.74
อัตราผลตอบแทนต่อส่วนของผู้ถือหุ้น (%)	8.85	(17.85)	4.29
อัตราส่วนหนี้สินต่อส่วนของผู้ถือหุ้น (เท่า)	0.35	0.80	0.89
อัตราผลตอบแทนจากสินทรัพย์ (%)	5.66	(9.64)	2.23
อัตราการหมุนเวียนของสินทรัพย์ (เท่า)	0.95	1.27	1.28

ลักษณะการประกอบธุรกิจ

ลักษณะการประกอบธุรกิจของบริษัทในกลุ่ม

บริษัท จุรงไทยไวร์แอนด์เคเบิล จำกัด (มหาชน) (“บริษัทฯ” หรือ “จุรงไทย”) เป็นบริษัทในกลุ่มของบริษัท แปซิฟิคอิเล็กทรอนิกส์ไวร์แอนด์เคเบิล จำกัด (PEWC) ซึ่งดำเนินธุรกิจในประเทศไทยได้ทุกวัน โดย PEWC มีธุรกิจหลัก คือ ผลิตสายเคเบิล ธุรกิจค้าปลีก ธุรกิจอาคารธุรกิจก่อสร้าง และธุรกิจโทรคมนาคมในแถบภูมิภาคเอเชีย และอเมริกาเหนือ และได้ให้การสนับสนุนทางการเงินและการตลาดแก่จุรงไทยมาโดยตลอด

บริษัทแม่ และบริษัทฯ ดำเนินกิจการหลักเป็นลักษณะเดียวกันคือ การผลิตและจัดจำหน่าย สายไฟฟ้า และสายเคเบิล โดยได้แบ่งส่วนงานทางภูมิศาสตร์กันอย่างชัดเจน

ปัจจุบันบริษัทฯ มีบริษัทย่อย 5 บริษัท และบริษัทร่วม 1 บริษัท โดยแบ่งสายผลิตภัณฑ์หรือกลุ่มธุรกิจของบริษัทฯ ออกเป็น 3 กลุ่มหลักตามลักษณะของธุรกิจ ดังนี้

กลุ่มที่ 1 : กลุ่มการผลิต ได้แก่ จุรงไทย, บริษัทสยาม ไฟเบอร์ ออปติกส์ จำกัด (“SFO”), บริษัทสยาม แปซิฟิค อิเล็กทรอนิกส์ไวร์ แอนด์เคเบิล จำกัด (“SPEWC”), บริษัทแปซิฟิค-ไทย อิเล็กทรอนิกส์ไวร์ แอนด์เคเบิล จำกัด (PTEWC) และ บริษัท เซี่ยงไฮ้ ยะหยาง อิเล็กทรอนิกส์ จำกัด (“Shanghai Yayang”) มีธุรกิจหลัก คือ ผลิตและจำหน่ายสายไฟฟ้า อลูมิเนียม และทองแดง สายไฟฟ้าหุ้มฉนวนแรงดันต่ำ-แรงดันสูง สายโทรศัพท์ สายเคเบิล สายเคเบิลใยแก้วนำแสง และลวดทองแดงอาบนํ้ายา เพื่อจำหน่ายในประเทศ และส่งจำหน่ายยังต่างประเทศ รวมทั้งรับจ้างทำการผลิต แลกเปลี่ยน แปรรูปสินค้าดังกล่าว

กลุ่มที่ 2 : กลุ่มธุรกิจเพื่อการลงทุน ได้แก่ บริษัท ซีทีดับบลิว เบต้า จำกัด โดยมีวัตถุประสงค์ในการแสวงหากำไรจากการลงทุน

กลุ่มที่ 3 : กลุ่มธุรกิจการสื่อสารและโทรคมนาคม ได้แก่ บริษัท ล็อกซ์เลย์ แปซิฟิค จำกัด (“LOXPAC”)

โครงสร้างรายได้

โครงสร้างรายได้ของบริษัทฯ จำแนกตามลักษณะของกลุ่มธุรกิจ มีดังนี้

(หน่วย : ล้านบาท)

รายการผลิตภัณฑ์ / กลุ่มธุรกิจ	ดำเนินการโดย	สัดส่วนการลงทุน (ร้อยละ)	2552		2551		2550	
			รายได้	%	รายได้	%	รายได้	%
กลุ่มการผลิต / รายได้	บริษัท จุรงไทยไวร์แอนด์เคเบิล (มหาชน) จำกัด		1,828.17	36.60	3,084.29	36.15	3,416.82	33.82
	บริษัท สยามไฟเบอร์ ออปติกส์ จำกัด	60.00	181.62	3.63	127.09	1.49	165.07	1.63
	บริษัท สยามแปซิฟิคอิเล็กทรอนิกส์ จำกัด	100.00	1,107.13	22.17	1,848.84	21.67	2,096.99	20.75
	บริษัท แปซิฟิค-ไทย อิเล็กทรอนิกส์ไวร์แอนด์เคเบิล จำกัด	100.00	1,048.99	21.00	2,176.66	25.51	2,626.85	26.00
	บริษัท เซี่ยงไฮ้ ยะหยาง อิเล็กทรอนิกส์ จำกัด	92.91	828.95	16.60	1,294.66	15.18	1,799.02	17.80
กลุ่มธุรกิจเพื่อการลงทุน / รายได้	บริษัท ซีทีดับบลิว เบต้า จำกัด	100.00	-	-	-	-	-	-
รวม			4,994.86	100.00	8,531.54	100.00	10,104.79	100.00

(หน่วย : ล้านบาท)

รายการผลิตภัณฑ์ / กลุ่มธุรกิจ	ดำเนินการโดย	สัดส่วนการลงทุน (ร้อยละ)	2552	2551	2550
กลุ่มธุรกิจการสื่อสารและโทรคมนาคม* / รายได้	บริษัท ล็อกซ์เลย์แปซิฟิค จำกัด	24.56	81.29	37.85	35.39

หมายเหตุ : * เป็นรายได้ทั้งหมดของบริษัทร่วม ซึ่งไม่ได้คำนวณรายได้ตามสัดส่วนที่บริษัทฯ ถืออยู่

ลักษณะการประกอบธุรกิจ

โครงสร้างการถือหุ้นของกลุ่มบริษัทฯ
 โครงสร้างกลุ่มบริษัทฯ ณ วันที่ 31 ธันวาคม 2552

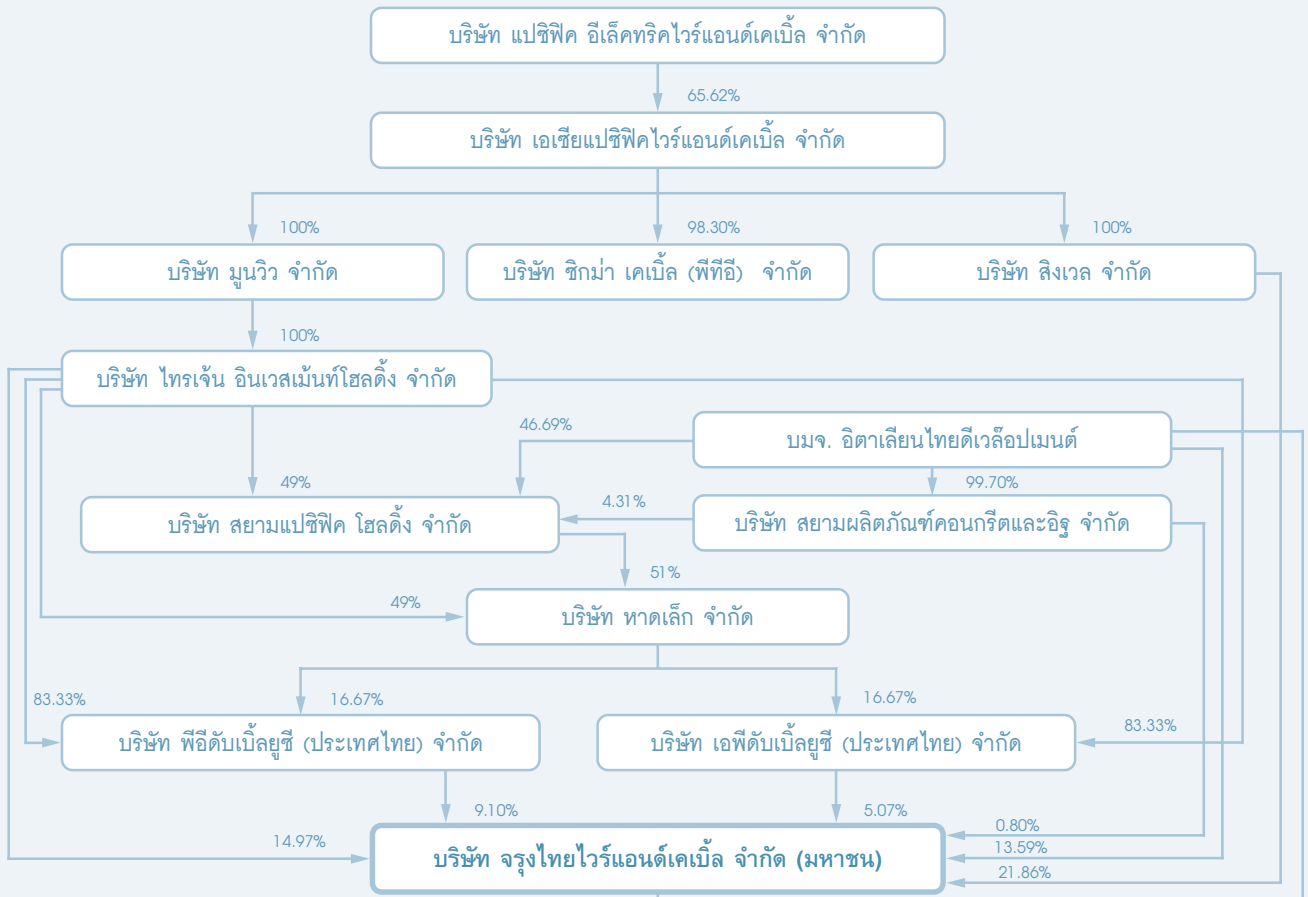

โครงสร้างกลุ่มบริษัทฯ

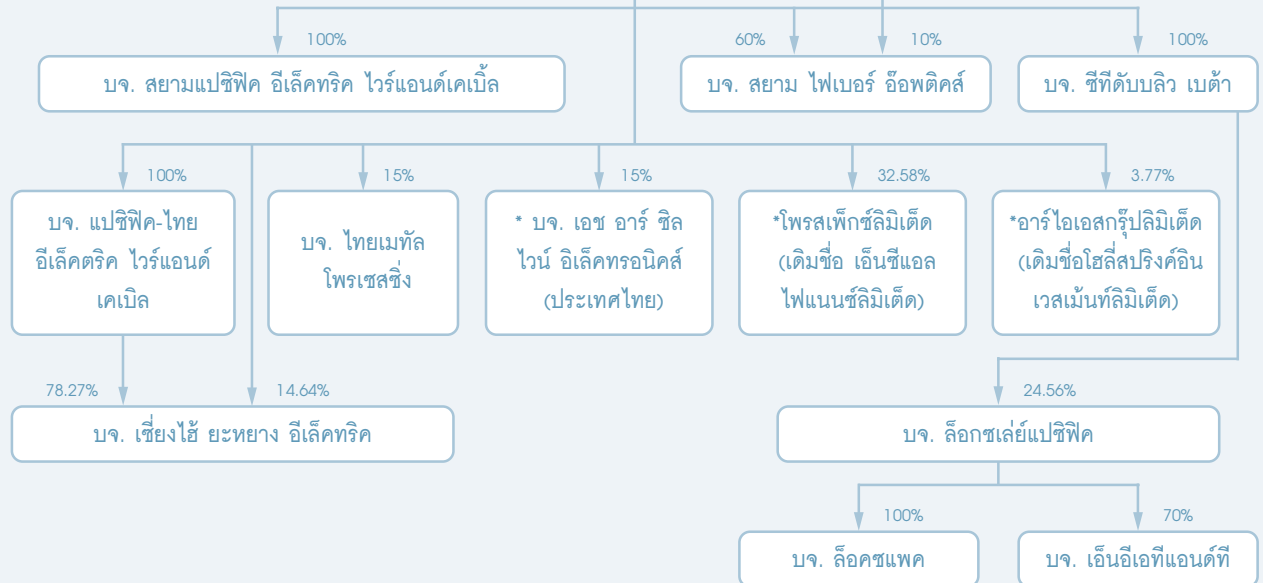

* ไม่มีกิจกรรมการดำเนินงาน

ลักษณะการประกอบธุรกิจ

กลุ่มผู้ถือหุ้น 10 รายใหญ่ของ บริษัท แปซิฟิค อีเล็กทริกโคอร์ปอเรชัน จำกัด ซึ่งเป็น บริษัทแม่

ผู้ถือหุ้น	จำนวนหุ้น	การถือหุ้น (ร้อยละ)
1. National Financial Stabilization Fund	23,841,129	3.56
2. Kuo Hua Life Insurance Co., Ltd.	5,400,000	0.81
3. Tai He Investment Co., Ltd.	5,317,960	0.80
4. PEWC Employee Welfare Committee	4,808,585	0.72
5. Qiu Xiao Xian	4,405,865	0.66
6. Qiu Xiao Qi	4,018,110	0.60
7. Liao Guang Rong	3,900,000	0.58
8. Ding-Hao ACME Co., Ltd.	3,703,354	0.55
9. Bao Hua Investment Co., Ltd.	3,146,447	0.47
10. Tony Yu Jie	3,027,653	0.45
11. ผู้ถือหุ้นรายย่อย	607,430,897	90.80
จำนวนหุ้นทั้งหมด	669,000,000	100.00

การประกอบธุรกิจของแต่ละสายผลิตภัณฑ์/กลุ่มธุรกิจ

1 กลุ่มการผลิต

1.1 ลักษณะผลิตภัณฑ์

ก) ผลิตภัณฑ์

ผลิตภัณฑ์ในกลุ่มนี้สามารถแยกได้เป็น 6 ประเภทดังนี้

1. สายไฟฟ้าตัวนำอลูมิเนียม
2. สายไฟฟ้าตัวนำทองแดง
3. สายไฟฟ้าแรงดันสูง
4. สายเคเบิลโทรศัพท์
5. สายเคเบิลใยแก้วนำแสง
6. ลวดทองแดงอาบน้ำยา

ข) ยอดขายของบริษัทฯ และบริษัทย่อยจำแนกตามสายการผลิต

ผลิตภัณฑ์	ยอดขาย (%) ปี 2552	ลักษณะของผลิตภัณฑ์
ผลิตภัณฑ์สายไฟฟ้าตัวนำอลูมิเนียม	6.54	- สายอลูมิเนียมแกนเหล็ก - สายอลูมิเนียมเปลือย - สายอลูมิเนียมหุ้มพีวีซี
ผลิตภัณฑ์สายไฟฟ้าตัวนำทองแดง	18.08	- สายอาคาร (THW, NYY, VSF) - สายทองแดงเปลือย
ผลิตภัณฑ์สายไฟฟ้าแรงดันสูง	6.86	- สายแรงสูงตัวนำอลูมิเนียม SAC - สายตัวนำทองแดงหุ้มด้วยฉนวนครอสลิงก์ พีอี พันเทปทองแดง และเปลือกนอกพีวีซี แรงดัน 12/20 กิโลโวลต์ 24 กิโลโวลต์, 115 กิโลโวลต์

ลักษณะการประกอบธุรกิจ

ผลิตภัณฑ์	ยอดขาย (%) ปี 2552	ลักษณะของผลิตภัณฑ์
ผลิตภัณฑ์สายเคเบิลโทรศัพท์	15.37	- สายดรอปไวร์ - สายเคเบิลโทรศัพท์สำหรับเดินภายนอก ชนิดมีสายสะพานในตัว - สายเคเบิลโทรศัพท์สำหรับเดินภายใน ชนิดทองแดงไม่ชุบตีบุก - สายเคเบิลโทรศัพท์สำหรับเดินใต้ดิน ชนิดมีสารกันน้ำ
ผลิตภัณฑ์สายเคเบิลใยแก้วนำแสง	3.63	- Single/Multi Fiber optics
ผลิตภัณฑ์ลวดทองแดงอาบน้ำยา	49.52	- สายลวดทองแดงอาบน้ำยา
รวม	100.00	

ผลิตภัณฑ์ส่วนใหญ่ในกลุ่มการผลิตของบริษัทฯ ได้แก่ ผลิตภัณฑ์ลวดทองแดงอาบน้ำยา ซึ่งจำหน่ายให้แก่ลูกค้าภาคเอกชนและส่งออกต่างประเทศ ส่วนสายไฟฟ้า สายเคเบิล และสายเคเบิลใยแก้วนำแสง ส่วนใหญ่จำหน่ายให้แก่หน่วยงานภาครัฐวิสาหกิจผู้ดูแลกิจการสาธารณูปโภคเป็นหลัก เช่น การไฟฟ้าฝ่ายผลิต การไฟฟ้าส่วนภูมิภาค และการไฟฟ้านครหลวง รวมถึงหน่วยงานรัฐวิสาหกิจที่แปรรูปแล้วได้แก่ บมจ. ทีโอที เป็นต้น

1.2 การตลาดและภาวะการแข่งขัน

ก) กลยุทธ์ทางการตลาด

บริษัทฯ ได้มุ่งเน้นส่งเสริมการตลาด 4 ด้านหลัก เพื่อให้บรรลุถึงเป้าหมายที่วางไว้ได้แก่

1. ด้านผลิตภัณฑ์

บริษัทฯ ได้ดำเนินการผลิต สายไฟฟ้าแรงดันต่ำ สายไฟฟ้าแรงดันสูง สายโทรคมนาคม สายเคเบิลใยแก้วนำแสง และลวดทองแดงอาบน้ำยา ให้มีคุณภาพตามมาตรฐานทั้งในและต่างประเทศ เช่น มาตรฐานผลิตภัณฑ์อุตสาหกรรม (มอก.) ของประเทศไทย, IEC ตามมาตรฐานสากล, BS ตามมาตรฐานของประเทศอังกฤษ, ASTM ตามมาตรฐานของอเมริกา เป็นต้น อีกทั้งยังได้รับการรับรองผลิตภัณฑ์จากหน่วยงานราชการและสถาบันที่น่าเชื่อถือต่างๆ ดังนี้

- ใบอนุญาตทำผลิตภัณฑ์สายไฟฟ้า มอก. 11-2531, มอก. 85-2548, มอก. 293-2541, มอก. 2202-2547 และใบอนุญาตแสดงเครื่องหมายมาตรฐานผลิตภัณฑ์สายไฟฟ้า มอก. 64-2517, มอก. 838-2531, มอก. 2143-2546 เป็นต้น
- ใบรับรองผลการทดสอบสายแรงดันสูง 69 KV. และ 115 KV. จากคณะวิศวกรรมศาสตร์ จุฬาลงกรณ์มหาวิทยาลัย และสถาบันเทคโนโลยีพระจอมเกล้าเจ้าคุณทหารลาดกระบัง
- ใบอนุญาต (Licence) ของผลิตภัณฑ์สายทนไฟจาก TUV SUD PSB Pte. Ltd. สิงคโปร์
- ได้รับใบรับรองความสามารถห้องปฏิบัติการทดสอบตามมาตรฐาน ISO/IEC 17025 : 2005 จากหน่วยงานรับรองแห่งชาติของสำนักงานมาตรฐานผลิตภัณฑ์อุตสาหกรรม กระทรวงอุตสาหกรรม ได้แก่ TLAS : Thai Laboratory Accreditation Scheme

จากการที่ผลิตภัณฑ์ชนิดต่างๆ ของบริษัทฯ ได้รับการรับรองดังกล่าวข้างต้นจะเป็นการสร้างเชื่อมั่นให้แก่ลูกค้าในการพิจารณาเลือกใช้ผลิตภัณฑ์ของบริษัทฯ ได้เป็นอย่างดี

2. ด้านราคา

ในปีที่ผ่านมา แม้เศรษฐกิจโดยรวมของประเทศยังไม่ดีขึ้น เนื่องจากผลกระทบทั้งจากภายในและภายนอกประเทศ บริษัทฯ ได้พยายามปรับแผนงาน เพื่อเป็นการเพิ่มยอดขาย แต่ด้วยความผันผวนของราคาวัตถุดิบ, วัสดุต่างๆ และราคาน้ำมันที่ปรับตัวเพิ่มสูงขึ้น ทำให้มีการแข่งขันกันอย่างรุนแรง ส่งผลให้ลูกค้าบางส่วนชะลอการตัดสินใจสั่งซื้อสินค้า บริษัทฯ ต้องปรับลดราคาสินค้าลงเพื่อสามารถแข่งขันในตลาดได้ ถึงแม้บริษัทฯ จะต้องแบกรับต้นทุนสินค้าที่เพิ่มขึ้น และอัตรากำไรขั้นต้นลดลงแต่ยังคงไว้ซึ่งมาตรฐานของผลิตภัณฑ์ และประสิทธิภาพการผลิตอย่างต่อเนื่อง โดยมุ่งเน้นการควบคุมต้นทุนค่าใช้จ่ายมาโดยตลอด

●● ลักษณะ:การประกอบธุรกิจ

3. ด้านช่องทางการจำหน่าย

บริษัทฯ มีนโยบายที่จะขยายตลาดให้ครอบคลุมทั่วประเทศ และเพิ่มส่วนแบ่งการตลาด โดยมุ่งเน้นการขายให้แก่กลุ่มผู้รับเหมางานระบบไฟฟ้า, ผู้แทนจำหน่ายเดิม และผู้แทนจำหน่ายรายใหม่ที่มีศักยภาพสูง รวมทั้งได้เพิ่มช่องทางการจัดจำหน่ายผ่านทางค้าปลีกขนาดใหญ่ (Modern Trade) อาทิเช่น ห้างโฮมเวิร์ค (Home Work) ห้างโฮมโปร (Home Pro) เพื่อให้ลูกค้าได้รู้จักผลิตภัณฑ์ของบริษัทฯ แพร่หลายมากขึ้น

4. ด้านการส่งเสริมการขาย

บริษัทฯ ได้ทำการโฆษณาประชาสัมพันธ์ผลิตภัณฑ์ผ่านสื่อต่างๆ ที่เกี่ยวข้องกับอุตสาหกรรมสายไฟฟ้า อาทิเช่น วารสารสมาคมช่างเหมาไฟฟ้าและเครื่องกลไทย (Thai Electrical & Mechanical Contractors) ซึ่งจะถึงกลุ่มลูกค้าเป้าหมายโดยตรง พร้อมทั้งเปิดโอกาสให้ กลุ่มตัวแทนจำหน่าย กลุ่มผู้รับเหมาระบบไฟฟ้า กลุ่มวิศวกรผู้ควบคุมงานและออกแบบงานระบบไฟฟ้า ได้เข้าเยี่ยมชมโรงงานเพื่อให้เห็นและเกิดความมั่นใจในกระบวนการผลิตและกระบวนการทดสอบของบริษัทฯ นอกจากนี้บริษัทฯ ได้เข้าร่วมงานแสดงสินค้าต่างๆ ที่เกี่ยวข้องกับผลิตภัณฑ์ของบริษัทฯ เช่น งานแสดงสินค้าของสมาคมช่างเหมาไฟฟ้าและเครื่องกลไทย อีกทั้งได้จัดกิจกรรมแสดงสินค้า (Road Show) ในจังหวัดใหญ่ๆ เช่น จังหวัดเชียงใหม่ จังหวัดระยอง เพื่อเป็นการขยายกลุ่มลูกค้า และให้ผลิตภัณฑ์ของบริษัทฯ เป็นที่รู้จักมากขึ้น

สำหรับงานต่างประเทศโดยเฉพาะในประเทศเวียดนาม, มาเลเซีย, ออสเตรเลีย และลาว ในปีที่ผ่านมา ซึ่งบริษัทฯ ได้เผชิญกับภาวะการแข่งขันกับสินค้าที่ผลิตจากประเทศที่มีต้นทุนผลิตด้านแรงงานที่ต่ำกว่า ทำให้บริษัทฯ มียอดส่งออกลดลง

หลังจากที่ SFO ได้รับการรับรองระบบการจัดการด้านสิ่งแวดล้อม ISO 14001 : 2000 แล้ว SFO ยังคงมุ่งมั่นที่จะรักษาสภาพแวดล้อมและความปลอดภัยต่อผู้ใช้สายเคเบิลของบริษัทฯ อย่างต่อเนื่องต่อไปโดยได้จัดทำข้อมูลความปลอดภัยของผลิตภัณฑ์เคเบิลใยแก้วนำแสง (MSDS) ซึ่งเป็นเอกสารประชาสัมพันธ์ แจกให้ลูกค้าทราบถึงการใช้อย่างถูกต้องและปลอดภัยพร้อมกับคำนึงถึงการรักษาสีสิ่งแวดล้อมด้วย

ข) ส่วนแบ่งทางการตลาดและสภาพการแข่งขัน

สายไฟฟ้้าตัวนำอลูมิเนียม

จากปัญหาวิกฤตเศรษฐกิจโลกที่ชะลอตัวลง และส่งผลกระทบต่อภาพรวมของเศรษฐกิจไทย ทำให้ความต้องการใช้สายไฟฟ้าภายในประเทศลดลง บริษัทฯ ต้องลดกำลังการผลิตลง ซึ่งตลาดสายไฟฟ้าอลูมิเนียมมีความผันผวนเป็นอย่างมาก สืบเนื่องจากราคาวัตถุดิบและราคาน้ำมันที่ปรับสูงขึ้นอย่างต่อเนื่อง นอกจากนี้ บริษัทฯ ยังได้ผลกระทบจากปัญหาเกี่ยวกับการเมืองภายในประเทศและการแข่งขันอย่างรุนแรงทั้งผู้ผลิตในประเทศ และต่างประเทศ ส่งผลให้บริษัทฯ ได้รับยอดการสั่งซื้อจากหน่วยงานราชการลดลง ซึ่งลูกค้าส่วนใหญ่ยังคงเป็นหน่วยงานรัฐวิสาหกิจ และลูกค้าภาคเอกชนที่ประกอบธุรกิจเกี่ยวเนื่องกับโครงการของรัฐวิสาหกิจ

สายไฟฟ้้าตัวนำทองแดง

สถานการณ์ของตลาดสายไฟฟ้าตัวนำทองแดง มีการแข่งขันด้านราคากันอย่างรุนแรง สืบเนื่องจากราคาวัตถุดิบและราคาน้ำมัน และการขาดความเชื่อมั่นทางการเมือง ทำให้ภาวะการตลาดถดถอย ไม่แน่นอน อย่างไรก็ตาม ท่ามกลางสถานการณ์แข่งขันเช่นนี้ บริษัทฯ ได้ใช้ความพยายามจนสามารถได้รับงานในส่วนของโครงการหลายโครงการ อาทิเช่น โครงการนิคมอุตสาหกรรมต่างๆ งานอาคารสูง คอนโดมิเนียม และบ้านจัดสรร เป็นต้น

สายไฟฟ้้าแรงดันสูง

ตลาดของสายไฟฟ้าแรงดันสูง สืบเนื่องจากในปีที่ผ่านมาเกิดวิกฤตการณ์ทางการเงิน และภาวะเศรษฐกิจที่ถดถอย ทำให้ภาคอุตสาหกรรมไฟฟ้าประสบปัญหาอย่างรุนแรง และส่งผลให้บริษัทฯ ได้รับคำสั่งซื้อลดน้อยลง อีกทั้งมีการนำเข้าสินค้าที่มีราคาถูกกว่าจากต่างประเทศ เช่น จีน เกาหลีใต้ ไต้หวัน มาใช้ทดแทนสินค้าที่ผลิตได้ในประเทศ ทำให้บริษัทฯ มียอดขายลดลงในปี 2552

สายเคเบิลโทรศัพท์

ตลาดสายเคเบิลโทรศัพท์ มีบริษัทผู้ประกอบการทั้งรายใหญ่ และรายเล็กหลายราย รวมถึงบริษัทคู่แข่งจากต่างประเทศที่ได้ส่งผลิตภัณฑ์สายโทรศัพท์เข้ามาจำหน่ายในประเทศไทย ในปีที่ผ่านมาหน่วยงานรัฐบาลและภาคเอกชนได้ใช้วิธีการประมูลงาน ทำให้เกิดการแข่งขันด้านราคากันอย่างรุนแรง

ลักษณะการประกอบธุรกิจ

สายเคเบิลใยแก้วนำแสง

ปัจจุบันผู้ผลิตสายเคเบิลใยแก้วนำแสงที่สำคัญภายในประเทศยังคงมีเพียง 3 ราย นอกจากนี้ยังมีผู้ประกอบการจากต่างประเทศที่เข้ามาแข่งขันในตลาดภายในประเทศโดยไม่ต้องเสียอัตราภาษีนำเข้า และมีต้นทุนในการผลิตที่ต่ำกว่าผู้ผลิตภายในประเทศ ทำให้ผู้ผลิตภายในประเทศต้องแข่งขันอย่างยากลำบากในเรื่องของราคา เนื่องจากวัตถุดิบทั้งหมดในการผลิตต้องนำเข้าจากต่างประเทศ ส่วนใหญ่บริษัทฯ จะจำหน่ายให้แก่ผู้รับเหมาช่วงงานของรัฐวิสาหกิจ

ลวดทองแดงอาบน้ำยา

SPEWC เป็นหนึ่งในสามผู้ผลิตลวดทองแดงอาบน้ำยาที่ได้มาตรฐานสูงสุดในประเทศไทย และได้รับมาตรฐาน UL (UNITED LABORATORIES INC.) ซึ่งมีมาตรฐานเป็นที่ยอมรับในวงการผู้ผลิตเครื่องใช้ไฟฟ้า ทั้งในประเทศ และต่างประเทศที่ผลิตเพื่อส่งสินค้าไปขายในประเทศสหรัฐอเมริกา และตลาดยุโรป (EU) ตลาดลวดทองแดงอาบน้ำยามีการแข่งขันด้านราคาและการบริการที่ค่อนข้างรุนแรง แต่ SPEWC มุ่งเน้นการแข่งขันด้านคุณภาพที่เที่ยงตรงสม่ำเสมอ การส่งสินค้าและการบริการที่รวดเร็วกว่าคู่แข่ง มีความยุติธรรม และรับผิดชอบต่อลูกค้าที่มีปัญหาอย่างเต็มที่ ด้วยสภาวะการแข่งขันที่รุนแรงขึ้น SPEWC ได้กำหนดนโยบายมุ่งเน้นขายสินค้าให้แก่กลุ่มลูกค้าเป้าหมายที่มีความต้องการใช้ผลิตภัณฑ์ของบริษัทฯ อย่างแท้จริง (Niche Market) นอกจากนี้ SPEWC ได้พยายามติดตามลูกค้าเก่าในตลาดเดิม และหาลูกค้าใหม่ในตลาดเดิม พร้อมกับหาตลาดใหม่ ทั้งตลาดส่งออก และตลาดในประเทศ ปัจจุบัน SPEWC ได้พัฒนาระบบบัญชีต้นทุนสินค้าให้มีความละเอียด ถูกต้องแม่นยำ ทันสมัย และตรงเวลา (Real Time) มากขึ้น ซึ่งจะส่งผลให้ SPEWC เพิ่มขีดความสามารถในการคัดกรองลูกค้า หรือคำสั่งซื้อจากลูกค้ามากขึ้นด้วย

1.3 การจัดหาผลิตภัณฑ์หรือบริการ

ก) การผลิตหรือการจัดหาผลิตภัณฑ์เพื่อจำหน่าย

โรงงานของบริษัทฯ และ SFO ตั้งอยู่เลขที่ 35/1 และ 35/2 หมู่ 22 ถนนสุวินทวงศ์ ตำบลศาลาแดง อำเภอบางน้ำเปรี้ยว จังหวัดฉะเชิงเทรา ประกอบด้วยโรงงาน 4 หลัง ดังนี้

1. โรงงานผลิตสายอลูมิเนียมเคเบิล (Aluminium Cable)
2. โรงงานผลิตสายไฟฟ้า (Power Cable)
3. โรงงานผลิตสายเคเบิลโทรศัพท์ (Telephone Cable)
4. โรงงานผลิตสายเคเบิลใยแก้วนำแสงของ SFO

ส่วนโรงงานของบริษัทย่อย ได้แก่ SPEWC และ PTEWC ตั้งอยู่เลขที่ 8 หมู่ที่ 5 ถนนติวานนท์ ตำบลบ้านใหม่ อำเภอเมืองปทุมธานี จังหวัดปทุมธานี ในขณะที่โรงงานของบริษัท เชียงไฮ้ ยะหยาง อีเล็คทริค จำกัด ตั้งอยู่เลขที่ 2525 ถนนด้ายเยเมืองอุ้งเตี้ยว, ฟังเซียน, เชียงไฮ้ ประเทศจีน

กำลังการผลิต และอัตราการใช้กำลังการผลิตของบริษัทฯ

	กำลังการผลิตเต็มที่ (เมตริกตัน/ปี)	อัตราการใช้กำลังการผลิต (%)		
		2552	2551	2550
CTW				
ผลิตภัณฑ์สายไฟฟ้าตัวนำอลูมิเนียม	14,400	24	50	58
ผลิตภัณฑ์สายไฟฟ้าตัวนำทองแดง	9,600	34		
	7,200		68	63
ผลิตภัณฑ์สายเคเบิลโทรศัพท์ (คู่กิโลเมตร)	1,440,000	18	10	7
ผลิตภัณฑ์สายไฟฟ้าแรงดันสูง	4,800	21	46	50
SPEWC, PTEWC, SFO				
ผลิตภัณฑ์ลวดทองแดงอาบน้ำยา	21,600	35	54	60
ผลิตภัณฑ์สายไฟฟ้าตัวนำทองแดง	3,600	0.66	0.06	0.1
ผลิตภัณฑ์สายเคเบิลโทรศัพท์ (คู่กิโลเมตร)	2,304,000	10.80	14	23
ผลิตภัณฑ์สายเคเบิลใยแก้วนำแสง (กิโลเมตรไฟเบอร์)	500,000	19.84	22	28
Shanghai Yayang				
ผลิตภัณฑ์ลวดทองแดงอาบน้ำยา	8,400	43	53	
	7,200			72

๖๖ ลักษณะการประกอบธุรกิจ

ข) แหล่งที่มาของวัตถุดิบสำคัญ

บริษัทฯ ได้รับการถ่ายทอดเทคโนโลยีการผลิตต่างๆ จากกลุ่มผู้ถือหุ้นชาวไต้หวัน และได้นำมาพัฒนาเพิ่มเติม นอกจากนี้ บริษัทฯ ยังได้รับการสนับสนุนเทคโนโลยีการผลิตใหม่ๆ จากบริษัท ฟุจิกระ จำกัด ประเทศญี่ปุ่น มาเป็นเวลากว่า 20 ปี

ผลกระทบต่อสิ่งแวดล้อม

บริษัทฯ ได้ดำเนินการผลิตโดยใช้เทคโนโลยีการผลิตที่ทันสมัยซึ่งไม่ส่งผลกระทบต่อสิ่งแวดล้อมเกินกว่าขอบเขตที่กฎหมายกำหนดและไม่เคยถูกร้องเรียน หรือมีข้อพิพาทเกี่ยวกับผลกระทบต่อสิ่งแวดล้อม

วัตถุดิบ

ในปี 2552 วัตถุดิบที่ใช้ในการผลิตของบริษัทฯ ประมาณร้อยละ 80 นำเข้ามาจากต่างประเทศโดยผ่านบริษัทตัวแทนในประเทศไทย และร้อยละ 20 ใช้วัตถุดิบในประเทศ จำนวนผู้จำหน่ายวัตถุดิบมีทั้งหมด 45 ราย โดยแบ่งเป็นผู้จำหน่ายในประเทศ 26 ราย และต่างประเทศ 19 ราย

วัตถุดิบหลักที่บริษัทฯ ใช้ในการผลิตแบ่งได้เป็น 3 ชนิด ดังนี้

ตัวนำ :

วัตถุดิบตัวนำที่สำคัญได้แก่ โลหะสองชนิด คืออลูมิเนียม และทองแดง ซึ่งมีความบริสุทธิ์ในอัตรา ร้อยละ 99.70 สำหรับอลูมิเนียม และร้อยละ 99.90 สำหรับทองแดง โลหะทั้งสองชนิดนำเข้ามาจากต่างประเทศ เช่น ประเทศอินโดนีเซีย ออสเตรเลีย และฟิลิปปินส์ ฯลฯ

ฉนวน (กึ่งฉนวน) : ปัจจุบันประเภทของฉนวนและกึ่งฉนวนที่บริษัทฯ ใช้มีอยู่ 3 ชนิด ดังนี้

- Thermoplastic ที่ใช้งานมี 2 ชนิด คือ
 - Polyvinyl Chloride จัดซื้อจากผู้ผลิตในประเทศ
 - Polyethylene จัดซื้อจากผู้ผลิตในประเทศ และต่างประเทศ จากประเทศสหรัฐอเมริกา, ญี่ปุ่น, ฟินแลนด์, เบลเยียม และจีน เป็นต้น
- Thermosetting จัดซื้อจากผู้ผลิตในต่างประเทศทั้งหมด เช่น เบลเยียม, สหรัฐอเมริกา, ญี่ปุ่น, สวีเดน และฟินแลนด์
- Semi-conductive จัดซื้อจากผู้ผลิตในต่างประเทศทั้งหมด เช่น เบลเยียม, สหรัฐอเมริกา, ญี่ปุ่น, สวีเดน และฟินแลนด์

ใยแก้วนำแสง : บริษัท ฟุจิกระ จำกัด (ญี่ปุ่น) เป็นบริษัทเดียวที่เป็นผู้จำหน่ายใยแก้วนำแสงให้แก่ SFO และ SFO ซื้อวัตถุดิบใยแก้วนำแสงจากบริษัท ฟุจิกระ จำกัด เพียงบริษัทเดียวเท่านั้น

2 กลุ่มธุรกิจเพื่อการลงทุน

บริษัทในกลุ่มธุรกิจเพื่อการลงทุนได้แก่ บริษัท ซีทีดีบิลิว เบต้า จำกัด ซึ่งประกอบธุรกิจด้วยการลงทุนในบริษัทอื่น โดยมีวัตถุประสงค์เพื่อแสวงหากำไรจากผลต่างระหว่างราคาขายและราคาทุน (Capital Gain) เท่านั้น

3 กลุ่มธุรกิจการสื่อสารและโทรคมนาคม

บริษัท LOXPAC เป็นบริษัทที่ได้รับสัมปทานด้านบริการสื่อสารผ่านทางโทรศัพท์ ทั้งในประเทศ และต่างประเทศ รวมถึง โทรสาร โทรศัพท์สาธารณะ วิทยุติดตามตัว โทรศัพท์เคลื่อนที่ ศูนย์เครือข่ายสัญญาณ อินเทอร์เน็ต เคเบิลทีวี ในเขตการค้าและเศรษฐกิจพิเศษ (Free Economic and Trade Zone) ของประเทศเกาหลีเหนือ บริษัทฯ ได้ร่วมก่อตั้งบริษัท NEAT & T (North East Asia Telephone & Telecommunications Co.) เป็นผู้ประกอบการในเขตการค้าและเศรษฐกิจพิเศษภายในประเทศเกาหลีเหนือ เมื่อปี 2539 โดยร่วมลงทุนกับ KPTC (Korea Postal & Telecommunications Co.) NEAT&T มีผลกำไรจากการดำเนินงานนับตั้งแต่ก่อตั้ง โดยในช่วง 5 ปีที่ผ่านมา ตั้งแต่ปี 2548, 2549, 2550, 2551 และ 2552 มีการจ่ายเงินปันผลเป็นจำนวนเงิน 0.60, 0.48, 0.41, 0.37 และ 0.37 ล้านดอลลาร์สหรัฐอเมริกามาตามลำดับ

๑๑ ปัจจัยความเสี่ยง

1 ปัจจัยความเสี่ยงจากความผันผวนของต้นทุนวัตถุดิบในการผลิต

วัตถุดิบที่บริษัทฯ ใช้ส่วนใหญ่ ซึ่งได้แก่ ทองแดง อลูมิเนียม โพลีไวนิลคลอไรด์ โพลีเอธิลีน และใยแก้วนำแสง ล้วนแต่เป็นสินค้าทางการเกษตรและเหมืองแร่ (Commodity Products) ที่ราคาตลาดขึ้นอยู่กับอุปสงค์ และอุปทานของตลาดโลก และเมื่อราคาวัตถุดิบต้องขึ้นอยู่กับตลาดต่างประเทศการซื้อขายจึงต้องอยู่ในรูปของสกุลเงินเหรียญสหรัฐฯ ในขณะที่การขายสินค้าจะขายเป็นสกุลเงินบาท ดังนั้นบริษัทฯ จึงมีความเสี่ยงอันเนื่องมาจากความผันผวนของราคาวัตถุดิบ และอัตราแลกเปลี่ยนเงินตราอยู่เสมอ โดยระดับของความเสี่ยงนี้ขึ้นอยู่กับมูลค่าซื้อขายในแต่ละสัญญา ซึ่งส่งผลกระทบต่อต้นทุนและอัตรากำไรขั้นต้น ทั้งนี้ในปี 2552 ที่ผ่านมา ราคาทองแดงมีการปรับเพิ่มขึ้นอย่างต่อเนื่อง นอกจากนี้ราคาน้ำมันที่มีการปรับตัวผันผวนได้ส่งผลกระทบต่อราคาคงของวัตถุดิบหลัก เนื่องจากน้ำมันเป็นส่วนหนึ่งของการผลิตโพลีเอธิลีน และโพลีไวนิลคลอไรด์ ซึ่งเป็นวัตถุดิบหลักที่ใช้ในการผลิตสายเคเบิล

แนวทางในการแก้ไขหรือป้องกัน :

เพื่อเป็นการบรรเทาความเสี่ยงจากอัตราแลกเปลี่ยนเงินตรา อันเกิดจากการสั่งซื้อวัตถุดิบจากต่างประเทศ หากเป็นไปได้ บริษัทฯ จะให้ลูกค้าเป็นผู้จัดหาวัตถุดิบให้บริษัทฯ โดยตรง เพื่อผลิตสายไฟสำเร็จรูปให้ ซึ่งเป็นวิธีการที่ใช้ได้ผลสำเร็จกับลูกค้าที่เป็นหน่วยงานรัฐวิสาหกิจโดยส่วนใหญ่ ในบางกรณีบริษัทฯ จะจัดซื้อวัตถุดิบโดยทำสัญญาซื้อล่วงหน้า (Forward Contract) พร้อมทั้งออก L/C (Letter of Credit) เพื่อที่จะลดความเสี่ยงด้านนี้ให้น้อยที่สุด นอกจากนี้ บริษัทฯ มีการติดตามแนวโน้มราคาอย่างสม่ำเสมอและทำการเปรียบเทียบราคาจากซัพพลายเออร์หลายรายก่อนสั่งซื้อเพื่อให้ได้เงื่อนไขที่ดีที่สุด รวมทั้งลดความเสี่ยงด้านราคาโดยการสั่งซื้อวัตถุดิบสำรองโดยให้จำนวนวัตถุดิบสอดคล้องกับการพยากรณ์ปริมาณคำสั่งซื้อ

2 ปัจจัยความเสี่ยงที่เกิดจากความผันผวนของอัตราแลกเปลี่ยนเงินตรา

ณ วันที่ 31 ธันวาคม 2552 บริษัทฯ และบริษัทย่อยมีภาระหนี้สินที่เป็นเงินตราต่างประเทศทั้งสิ้น 22.80 ล้านดอลลาร์สหรัฐฯ นอกจากนี้ยังมีความเสี่ยงจากความผันผวนของอัตราแลกเปลี่ยนเงินตราต่างประเทศสำหรับเงินลงทุนในบริษัทย่อยและบริษัทร่วมในต่างประเทศ ซึ่งบริษัทฯ ได้ตกลงทำสัญญาซื้อขายเงินตราต่างประเทศล่วงหน้า โดยส่วนใหญ่มีอายุสัญญาไม่เกินหนึ่งปี เพื่อใช้เป็นเครื่องมือในการบริหารและป้องกันความเสี่ยงที่เกิดจากความผันผวนของอัตราแลกเปลี่ยนเงินตรา จึงอาจมีความเสี่ยงจากการขาดทุนจากอัตราแลกเปลี่ยนเงินตราได้ หากค่าเงินบาทอ่อนลง เมื่อเทียบกับเงินเหรียญสหรัฐอเมริกา

แนวทางในการแก้ไขหรือป้องกัน :

แม้ว่า ณ วันที่ 31 ธันวาคม 2552 บริษัทฯ และบริษัทย่อยไม่มีสัญญาซื้อขายเงินตราต่างประเทศคงเหลือ แต่ในระหว่างปีกลุ่มบริษัทฯ ก็ได้มีการทำสัญญาซื้อขายเงินตราต่างประเทศล่วงหน้าเพื่อป้องกันความเสี่ยง และมีนโยบายในเชิงรุกที่จะสนับสนุนการส่งสินค้าออกไปขายยังต่างประเทศ เพื่อให้บริษัทฯ มีรายได้เป็นสกุลเงินเหรียญสหรัฐฯ ซึ่งจะเป็นการลดความเสี่ยงจากความผันผวนของอัตราแลกเปลี่ยนเงินตราไปในตัว (Natural Hedge) โดยมีบริษัทย่อยแห่งหนึ่งมียอดขายสินค้าเป็นเงินตราต่างประเทศทั้งหมด เนื่องจากสามารถส่งออกได้ในอัตราร้อยละ 100 ของยอดขาย

3 ปัจจัยความเสี่ยงจากอำนาจควบคุมของผู้ถือหุ้นรายใหญ่

ปัจจุบัน ผู้ถือหุ้น 4 รายใหญ่ของบริษัทฯ เป็นบริษัทที่เกี่ยวข้องกันในเครือของกลุ่ม PEWC ซึ่งถือหุ้นในบริษัทฯ รวมทั้งสิ้นประมาณร้อยละ 53 และเมื่อรวมกับผู้ถือหุ้นรายย่อยอื่นๆ ซึ่งเป็นตัวแทนและผู้บริหารจาก PEWC แล้วจะทำให้ PEWC สามารถทำการตัดสินใจในเรื่องที่จะมีผลกระทบโดยตรงต่อนโยบายของบริษัทฯ ได้ ดังนั้นผู้ถือหุ้นรายย่อยจึงอาจมีความเสี่ยงจากการที่ไม่สามารถลงคะแนนเสียงเพื่อคัดค้านผู้ถือหุ้นรายใหญ่ได้

แนวทางในการแก้ไขหรือป้องกัน

บริษัทฯ มีการแต่งตั้งคณะกรรมการตรวจสอบเพื่อตรวจสอบการดำเนินงานของทีมนักบริหาร และให้ความคิดเห็นในการทำรายการที่อาจจะก่อให้เกิดความขัดแย้งทางผลประโยชน์ระหว่างบริษัทฯ และผู้ถือหุ้นที่เกี่ยวข้องกันได้ ทั้งนี้ผู้ถือหุ้น 4 รายใหญ่มิได้สามารถลงคะแนนเสียงในการเข้าทำรายการระหว่างกันที่ตนเองมีส่วนได้เสียได้

4 ปัจจัยความเสี่ยงจากกรณีบริษัทฯ มีเงินให้กู้ยืมระยะยาวแก่บริษัทย่อยเป็นจำนวนมาก

งบการเงินเฉพาะกิจการของบริษัทฯ ณ วันที่ 31 ธันวาคม 2552 บริษัทฯ มียอดเงินให้กู้ยืมระยะยาวแก่บริษัทย่อยแห่งหนึ่งที่บริษัทฯ ถือหุ้นอยู่ร้อยละ 100 จำนวน 114.06 ล้านบาท โดยเป็นยอดเงินให้กู้ยืมที่ยกมาจากปีก่อนๆ เงินให้กู้ยืมดังกล่าวมีจุดประสงค์เพื่อช่วยเหลือทางการเงินแก่บริษัทย่อยที่นำไปลงทุนในต่างประเทศ โดยผ่านบริษัทร่วม ซึ่ง ณ วันที่ 31 ธันวาคม 2552 บริษัทฯ มียอดเงินลงทุนตามวิธีส่วนได้เสียในบริษัทร่วมดังกล่าวจำนวน 113.5 ล้านบาท

แนวทางในการแก้ไขหรือป้องกัน

บริษัทฯ ไม่ได้ให้ความช่วยเหลือทางการเงินเพิ่มเติมแก่บริษัทย่อยดังกล่าวแล้ว หากความสามารถในการทำกำไรของบริษัทย่อยยังมีความไม่แน่นอน อย่างไรก็ตาม บริษัทฯ จะสนับสนุนบริษัทย่อย โดยให้ลดการพึ่งพาบริษัทแม่ และผลักดันให้ทำกำไรให้ได้

โครงสร้างการถือหุ้นและการจัดการ

รายชื่อกลุ่มผู้ถือหุ้นรายใหญ่

รายชื่อกลุ่มผู้ถือหุ้นรายใหญ่ ณ วันที่ 16 เมษายน 2552

กลุ่มผู้ถือหุ้น	จำนวนหุ้น	อัตราการถือหุ้น %	หมายเหตุ
กลุ่ม บจก. แปซิฟิค อีเล็คทริคไวร์แอนด์ เคเบิล			
1. บริษัท สิงเวล จำกัด	86,999,500	21.86	นิติบุคคลต่างประเทศ
2. บริษัท พีอีดับเบิลยูซี (ประเทศไทย) จำกัด	36,206,398	9.10	นิติบุคคลในประเทศ
3. บริษัท ไทโรเงิน อินเวสเมนท์ โฮลดิ้ง จำกัด	28,568,514	7.18	นิติบุคคลต่างประเทศ
4. บริษัท เอพีดับเบิลยูซี (ประเทศไทย) จำกัด	20,186,272	5.07	นิติบุคคลในประเทศ
	<u>171,960,684</u>	<u>43.21</u>	
กลุ่ม อิตาเลียนไทย			
5. บริษัท อิตาเลียนไทย ดีเวลอปเม้นท์ จำกัด (มหาชน)	54,059,871	13.59	นิติบุคคลในประเทศ
6. บริษัท สยามผลิตภัณฑ์คอนกรีตและอิฐ จำกัด	3,188,686	0.80	นิติบุคคลในประเทศ
	<u>57,248,557</u>	<u>14.39</u>	
กลุ่มกรุงเทพประกันภัย			
7. บริษัท กรุงเทพประกันภัย จำกัด (มหาชน)	23,804,124	5.98	นิติบุคคลในประเทศ
8. นายชัย โสภณพนิช	2,896,210	0.73	บุคคลในประเทศ
	<u>26,700,334</u>	<u>6.71</u>	
กลุ่มผู้บริหาร			
9. นายชุน ทาว - เฮิน	6,667,263	1.68	บุคคลต่างด้าว
กลุ่มอื่นๆ			
10. Mellon Bank, N.A.	42,312,600	10.64	นิติบุคคลต่างประเทศ
11. บริษัท ไทยเอ็นวีดีอาร์ จำกัด	31,533,468	7.92	นิติบุคคลในประเทศ
12. Fortis Global Custody Services N.V.	11,812,700	2.97	นิติบุคคลต่างประเทศ
13. Quam Securities Company Limited A/C Client	10,000,000	2.51	นิติบุคคลต่างประเทศ
14. Mr. Si Lok Mark Lee	3,500,000	0.88	บุคคลต่างด้าว
15. ผู้ถือหุ้นรายย่อย	36,170,678	9.09	
รวม	<u>397,906,284</u>	<u>100.00</u>	

โครงสร้างการจัดการ

แผนผังการจัดการ บริษัท จรุงไทยไวร์แอนด์เคเบิล จำกัด (มหาชน)

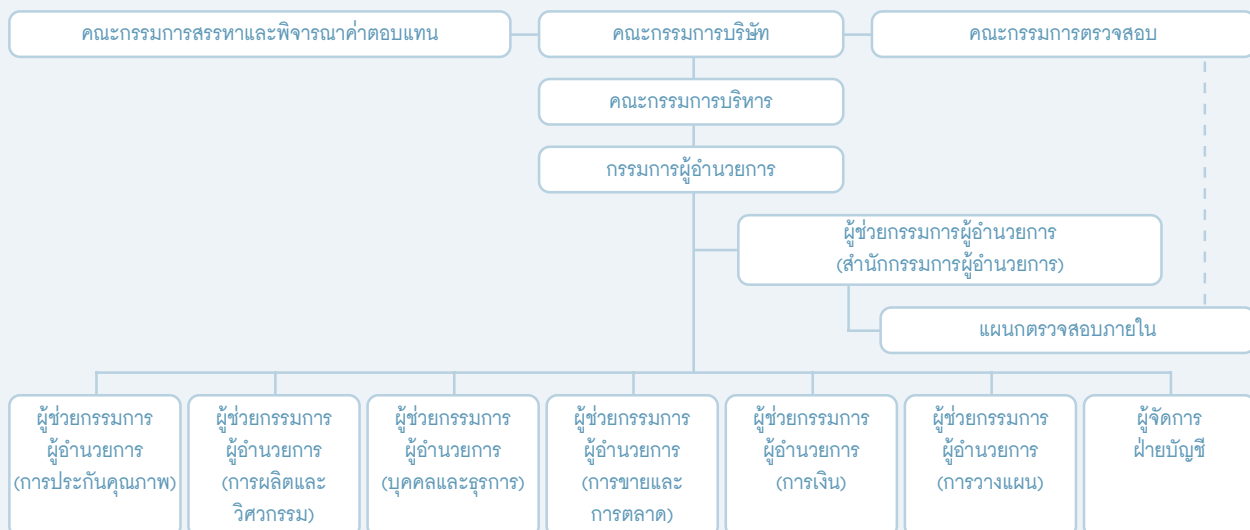

๑๑ โครงสร้างการถือหุ้นและการจัดการ

โครงสร้างกรรมการบริษัทฯ

บริษัทฯ ประกอบด้วยคณะกรรมการทั้งหมด 4 ชุดดังนี้

1. คณะกรรมการ

ณ วันที่ 31 ธันวาคม 2552 บริษัทฯ มีกรรมการทั้งหมด 13 ท่าน ประกอบด้วย

ชื่อ	ตำแหน่ง
1. นายชัย โสภณพนิช	ประธานกรรมการ
2. นายเปรมชัย กรรณสูต	รองประธานกรรมการ
3. นายชุน ทาว-เฮิน *	กรรมการผู้อำนวยการ
4. นายพรวุฒิ สารสิน	ประธานกรรมการตรวจสอบและกรรมการอิสระ
5. นายเจ็ง แอนดี เขากุญ	กรรมการ
6. นายไผท ชาครบัณฑิต	กรรมการ
7. นายเกษม กุหลาบแก้ว *	กรรมการและกรรมการสรรหาและพิจารณาค่าตอบแทน
8. นางสุนันทา แพงสุข *	กรรมการและผู้ช่วยกรรมการผู้อำนวยการ (การเงิน)
9. นางนิจพร จระณะจิตต์	กรรมการและกรรมการสรรหาและพิจารณาค่าตอบแทน
10. นายไต้ หว่า ไชมอน ชุน	ประธานกรรมการสรรหาและพิจารณาค่าตอบแทน
	กรรมการตรวจสอบและกรรมการอิสระ
11. นายสติเฟิน ช่วย กู๋	กรรมการตรวจสอบและกรรมการอิสระ
12. นายยวน จุ้น ถัง	กรรมการ
13. นายลี ไมเคิล เขา ฉุน	กรรมการ

หมายเหตุ : * เป็นกรรมการผู้มีอำนาจลงนามผูกพันบริษัทฯ

นอกจากนี้ บริษัทฯ มีนายพงส์ สารสิน ดำรงตำแหน่งเป็นประธานกิตติมศักดิ์ของบริษัทฯ

ขอบเขตอำนาจหน้าที่ของกรรมการบริษัทฯ

หน้าที่และความรับผิดชอบของคณะกรรมการ ซึ่งกำหนดตามข้อบังคับบริษัทฯ มีดังต่อไปนี้

- แต่งตั้งกรรมการบริษัทฯ จำนวนหนึ่งเป็นคณะกรรมการบริหาร ซึ่งประกอบด้วย ประธานกรรมการบริหาร รองประธานกรรมการบริหาร และตำแหน่งอื่นๆ ตามที่คณะกรรมการเห็นสมควร โดยกำหนดให้กรรมการบริหารชุดดังกล่าวมีอำนาจหน้าที่บริหารและควบคุมกิจการของบริษัทฯ ตามที่คณะกรรมการบริษัทฯ กำหนดหรือมอบหมาย
- คณะกรรมการต้องมีการประชุมกันอย่างน้อย 3 เดือนครั้ง ณ สถานที่ประชุม อันเป็นที่ตั้งของสำนักงานใหญ่ หรือจังหวัดใกล้เคียง
- พิจารณากำหนดทิศทางและนโยบายการดำเนินงานของบริษัทฯ และกำกับควบคุมดูแลให้ฝ่ายจัดการดำเนินการให้เป็นไปตามนโยบายที่กำหนดไว้อย่างมีประสิทธิภาพและประสิทธิผลเพื่อเพิ่มมูลค่าทางเศรษฐกิจสูงสุดให้แก่บริษัทฯ และเกิดผลตอบแทนสูงสุดให้แก่ผู้ถือหุ้น
- แจ้งให้ผู้ถือหุ้นรับทราบหรือจัดประชุมผู้ถือหุ้นทันทีเมื่อเกิดเหตุการณ์สำคัญที่มีผลกระทบต่อการทำงานหรือฐานะทางการเงินของบริษัทฯ และ/หรือ ผลประโยชน์ของผู้ถือหุ้น

นอกจากนี้ คณะกรรมการบริษัทฯ ได้มอบอำนาจให้กรรมการผู้อำนวยการและคณะกรรมการบริหารในการบริหารงานทั่วไปของบริษัทฯ โดยจะไม่รวมถึงอำนาจในการอนุมัติรายการที่มีส่วนได้เสีย หรืออาจมีความขัดแย้งทางผลประโยชน์ในลักษณะอื่นใดกับบริษัทฯ หรือบริษัทย่อย และได้มอบอำนาจให้กรรมการผู้อำนวยการมีอำนาจหน้าที่ในการซื้อหรือขายทรัพย์สินถาวรได้ในวงเงินไม่เกินกว่า 50 ล้านบาท โดยที่คณะกรรมการจะเป็นผู้อนุมัติในวงเงินที่สูงเกินกว่านี้

2. คณะกรรมการตรวจสอบ

ณ วันที่ 31 ธันวาคม 2552 คณะกรรมการตรวจสอบประกอบด้วย

ชื่อ	ตำแหน่ง	การเข้าร่วมประชุม (ครั้ง)
นายพรวุฒิ สารสิน	ประธานกรรมการตรวจสอบและกรรมการอิสระ	4/4
นายไต้ หว่า ไชมอน ชุน*	กรรมการตรวจสอบและกรรมการอิสระ	2/4
นายสติเฟิน ช่วย กู๋**	กรรมการตรวจสอบและกรรมการอิสระ	0/4

หมายเหตุ : * ได้รับแต่งตั้งเมื่อวันที่ 25 สิงหาคม 2552

** ได้รับแต่งตั้งเมื่อวันที่ 17 พฤศจิกายน 2552

๖๖ โครงสร้างการถือหุ้นและการจัดการ

ขอบเขตหน้าที่และความรับผิดชอบของกรรมการตรวจสอบ

- (1) สอบทานให้บริษัทมีรายงานทางการเงินอย่างถูกต้องและเพียงพอ
- (2) สอบทานให้บริษัทมีระบบการควบคุมภายใน (Internal Control) และระบบการตรวจสอบภายใน (Internal Audit) ที่เหมาะสมและมีประสิทธิภาพและพิจารณาความเป็นอิสระของหน่วยงานตรวจสอบภายใน ตลอดจนให้ความเห็นชอบในการพิจารณาแต่งตั้ง โยกย้าย เลิกจ้างหัวหน้าหน่วยงานตรวจสอบภายในหรือหน่วยงานอื่นที่รับผิดชอบเกี่ยวกับการตรวจสอบภายใน
- (3) สอบทานให้บริษัทปฏิบัติตามกฎหมายว่าด้วยหลักทรัพย์และตลาดหลักทรัพย์ ข้อกำหนดของตลาดหลักทรัพย์ และกฎหมายที่เกี่ยวข้องกับธุรกิจของบริษัท
- (4) พิจารณาคัดเลือกเสนอแต่งตั้งบุคคลซึ่งมีความเป็นอิสระเพื่อทำหน้าที่เป็นผู้สอบบัญชีของบริษัทและเสนอค่าตอบแทนของบุคคลดังกล่าวรวมทั้งเข้าร่วมประชุมกับผู้สอบบัญชีโดยไม่มีฝ่ายจัดการเข้าร่วมประชุมด้วยอย่างน้อยปีละ 1 ครั้ง
- (5) พิจารณารายการที่เกี่ยวข้องกันหรือรายการที่อาจมีความขัดแย้งทางผลประโยชน์ให้เป็นที่ไปตามกฎหมายและข้อกำหนดของตลาดหลักทรัพย์ ทั้งนี้ เพื่อให้มั่นใจว่ารายการดังกล่าวสมเหตุสมผลและเป็นประโยชน์สูงสุดต่อบริษัท
- (6) จัดทำรายงานของคณะกรรมการตรวจสอบโดยเปิดเผยไว้ในรายงานประจำปีของบริษัท ซึ่งรายงานดังกล่าวต้องลงนามโดยประธานคณะกรรมการตรวจสอบและต้องประกอบด้วยข้อมูลอย่างน้อยดังต่อไปนี้
 - (ก) ความเห็นเกี่ยวกับความถูกต้อง ครบถ้วน เป็นที่เชื่อถือได้ของรายงานทางการเงินของบริษัท
 - (ข) ความเห็นเกี่ยวกับความเพียงพอของระบบควบคุมภายในของบริษัท
 - (ค) ความเห็นเกี่ยวกับการปฏิบัติตามกฎหมายว่าด้วยหลักทรัพย์และตลาดหลักทรัพย์ ข้อกำหนดของตลาดหลักทรัพย์ หรือกฎหมายที่เกี่ยวข้องกับธุรกิจของบริษัท
 - (ง) ความเห็นเกี่ยวกับความเหมาะสมของผู้สอบบัญชี
 - (จ) ความเห็นเกี่ยวกับรายการที่อาจมีความขัดแย้งทางผลประโยชน์
 - (ฉ) จำนวนการประชุมคณะกรรมการตรวจสอบและการเข้าร่วมประชุมของกรรมการตรวจสอบแต่ละท่าน
 - (ช) ความเห็นหรือข้อสังเกต โดยรวมที่คณะกรรมการตรวจสอบได้รับจากการปฏิบัติหน้าที่ตามกฎหมาย (Charter)
 - (ซ) รายการอื่นที่เห็นว่า ผู้ถือหุ้นและผู้ลงทุนทั่วไปควรทราบ ภายใต้ขอบเขตหน้าที่และความรับผิดชอบที่ได้รับมอบหมายจากคณะกรรมการบริษัท
- (7) ปฏิบัติการอื่นใดตามที่คณะกรรมการของบริษัทมอบหมายด้วยความเห็นชอบจากคณะกรรมการตรวจสอบ

3. คณะกรรมการสรรหาและพิจารณาค่าตอบแทน

ณ วันที่ 31 ธันวาคม 2552 คณะกรรมการสรรหาและพิจารณาค่าตอบแทนประกอบด้วย

ชื่อ	ตำแหน่ง	การเข้าร่วมประชุม (ครั้ง)
1. นายไฉ่ หว่า ไช่ม่อน ชุน*	ประธานกรรมการสรรหาและพิจารณาค่าตอบแทน	1/3
2. นางนิจพร จรณจิตต์	กรรมการสรรหาและพิจารณาค่าตอบแทน	3/3
3. นายเกษม กุหลาบแก้ว	กรรมการสรรหาและพิจารณาค่าตอบแทน	3/3

หมายเหตุ : * ได้รับแต่งตั้งเมื่อวันที่ 25 สิงหาคม 2552

ขอบเขต หน้าที่ และความรับผิดชอบของกรรมการสรรหาและพิจารณาค่าตอบแทน

1. กำหนดนโยบาย หลักเกณฑ์และกระบวนการในการสรรหากรรมการบริษัท และผู้บริหารระดับสูง
2. พิจารณาสรรหาบุคคลที่มีคุณสมบัติเหมาะสม เพื่อเสนอแต่งตั้งเป็นกรรมการ และผู้บริหารระดับสูง
3. พิจารณากำหนดหลักเกณฑ์ในการจ่ายค่าตอบแทนและรูปแบบค่าตอบแทนให้แก่กรรมการและผู้บริหารระดับสูง
4. พิจารณาเสนอค่าตอบแทนให้แก่กรรมการบริษัท และต่อที่ประชุมผู้ถือหุ้นเพื่อพิจารณาอนุมัติประธานกรรมการสรรหา และพิจารณาค่าตอบแทน และกรรมการสรรหาและพิจารณาค่าตอบแทน มีวาระดำรงตำแหน่งคราวละ 3 ปี

๘๘ โครงสร้างการถือหุ้นและการจัดการ

4. คณะกรรมการบริหาร

ณ วันที่ 31 ธันวาคม 2552 คณะกรรมการบริหารและผู้บริหารของบริษัทฯ ประกอบด้วย

ชื่อ	ตำแหน่ง
1. นายเปรมชัย วรรณสุด	รองประธานกรรมการ
2. นายชุน ทาว-เฮิน	กรรมการผู้อำนวยการ
3. นายเกษม กุหลาบแก้ว	กรรมการบริหาร
4. นางสุนันทา แพงสุข	กรรมการและผู้ช่วยกรรมการผู้อำนวยการ (การเงิน)
5. นายธนสิทธิ์ อังกสิทธิ์	ผู้ช่วยกรรมการผู้อำนวยการ (การขายและการตลาด)
6. นายสุวิทย์ วีระพงษ์	ผู้ช่วยกรรมการผู้อำนวยการ (การผลิตและวิศวกรรม)
7. นายกุย ชี-จง	ผู้ช่วยกรรมการผู้อำนวยการ (การวางแผน)
8. นายพลวัฒน์ เจริญสุขไพศาล	ผู้ช่วยกรรมการผู้อำนวยการ (บุคคลและธุรการ)
9. นายสถิตย์ ตาบเพ็ชร	ผู้ช่วยกรรมการผู้อำนวยการ (การประกันคุณภาพ)
10. นายจิ่ง เซ้า-ซุน	ผู้ช่วยกรรมการผู้อำนวยการ (สำนักกรรมการผู้อำนวยการ)
11. นางอาภาณัฐ วงษ์จวิต	ผู้จัดการฝ่ายบัญชี

หน้าที่และความรับผิดชอบของกรรมการบริหาร และผู้บริหาร มีดังนี้

- กำกับดูแลการดำเนินงานโดยรวมให้เป็นไปตามนโยบายของบริษัทฯ และกำหนดกลยุทธ์การดำเนินธุรกิจให้สอดคล้องกับนโยบายหลักของคณะกรรมการบริษัทฯ โดยจะไม่รวมถึงอำนาจอนุมัติรายการที่มีส่วนได้เสียหรืออาจมีความขัดแย้งทางผลประโยชน์ในลักษณะอื่นใด กับบริษัทฯ หรือบริษัทย่อย
- กำกับดูแลให้นโยบายและกลยุทธ์ดังกล่าวข้างต้นมีการนำไปใช้ปฏิบัติอย่างเหมาะสม
- บริหารจัดการงานตามที่ได้รับมอบหมายในแต่ละหน่วยงาน
- ดำเนินกิจการที่เกี่ยวข้องกับการปฏิบัติงานทั่วไปในแต่ละวัน

เลขานุการคณะกรรมการ

นายไพโรจน์ ต้นสุริวงศ์

เลขานุการบริษัท

นางสาวกาญจนา เอนกวคินชัย

หลักเกณฑ์ในการคัดเลือกกรรมการอิสระ

- กรรมการอิสระต้องมีคุณสมบัติดังนี้
 - ถือหุ้นไม่เกินร้อยละ 1 ของจำนวนหุ้นที่มีสิทธิออกเสียงทั้งหมดของบริษัทฯ บริษัทใหญ่ บริษัทย่อย บริษัทร่วม ผู้ถือหุ้นรายใหญ่ หรือผู้มีอำนาจควบคุมของบริษัทฯ ทั้งนี้ไม่นับรวมหุ้นที่ถือโดยผู้ที่เกี่ยวข้องของกรรมการอิสระรายนั้นๆ ด้วย
 - ไม่เป็นหรือเคยเป็นกรรมการที่มีส่วนร่วมในการบริหารงาน พนักงาน ลูกจ้าง ที่ปรึกษาที่ได้เงินเดือนประจำ หรือผู้มีอำนาจควบคุมของบริษัทฯ บริษัทใหญ่ บริษัทย่อย บริษัทร่วม บริษัทย่อยลำดับเดียวกัน ผู้ถือหุ้นรายใหญ่ หรือของผู้มีอำนาจควบคุมของบริษัทฯ เว้นแต่จะได้พ้นจากการมีลักษณะดังกล่าวมาแล้วไม่น้อยกว่า 2 ปี ทั้งนี้ลักษณะต้องห้ามดังกล่าวไม่รวมถึงกรณีที่กรรมการอิสระเคยเป็นข้าราชการ หรือที่ปรึกษาของส่วนราชการซึ่งเป็นผู้ถือหุ้นรายใหญ่ หรือผู้มีอำนาจควบคุมของบริษัทฯ
 - ไม่เป็นบุคคลที่มีความสัมพันธ์ทางสายโลหิตหรือโดยการจดทะเบียนตามกฎหมาย ในลักษณะที่เป็นบิดา มารดา คู่สมรส พี่น้อง และบุตร รวมทั้งคู่สมรสของบุตร ของผู้บริหาร ผู้ถือหุ้นรายใหญ่ ผู้มีอำนาจควบคุม หรือบุคคลที่จะได้รับการเสนอให้เป็นผู้บริหารหรือผู้มีอำนาจควบคุมของบริษัทฯ หรือบริษัทย่อย
 - ไม่มีหรือเคยมีความสัมพันธ์ทางทางธุรกิจกับบริษัทฯ บริษัทใหญ่ บริษัทย่อย บริษัทร่วม ผู้ถือหุ้นรายใหญ่ หรือผู้มีอำนาจควบคุมของบริษัทฯ ในลักษณะที่อาจเป็นการขัดขวางการใช้วิจารณญาณอย่างอิสระของตน รวมทั้งไม่เป็นหรือเคยเป็นผู้ถือหุ้นที่มีนัย หรือผู้มีอำนาจควบคุมของผู้ที่มีความสัมพันธ์ทางธุรกิจกับบริษัทฯ บริษัทใหญ่ บริษัทย่อย บริษัทร่วม ผู้ถือหุ้นรายใหญ่ หรือผู้มีอำนาจควบคุมของบริษัทฯ เว้นแต่จะได้พ้นจากการมีลักษณะดังกล่าวมาแล้วไม่น้อยกว่า 2 ปี

๘๘ โครงสร้างการถือหุ้นและการจัดการ

- 1.5 ไม่เป็นหรือเคยเป็นผู้สอบบัญชีของบริษัทฯ บริษัทใหญ่ บริษัทย่อย บริษัทร่วม ผู้ถือหุ้นรายใหญ่ หรือผู้มีอำนาจควบคุมของบริษัทฯ และไม่เป็นผู้ถือหุ้นที่มีนัย ผู้มีอำนาจควบคุม หรือหุ้นส่วนผู้จัดการของสำนักงานสอบบัญชี ซึ่งมีผู้สอบบัญชีของบริษัทฯ บริษัทใหญ่ บริษัทย่อย บริษัทร่วม ผู้ถือหุ้นรายใหญ่ หรือผู้มีอำนาจควบคุมของบริษัทฯ สังกัดอยู่ เว้นแต่จะได้พ้นจากการมีลักษณะดังกล่าวมาแล้วไม่น้อยกว่า 2 ปี
- 1.6 ไม่เป็นหรือเคยเป็นผู้ให้บริการทางวิชาชีพใดๆ ซึ่งรวมถึงการให้บริการเป็นที่ปรึกษากฎหมาย หรือที่ปรึกษาทางการเงิน ซึ่งได้รับค่าบริการเกินกว่า 2 ล้านบาทต่อปีจากบริษัทฯ บริษัทใหญ่ บริษัทย่อย บริษัทร่วม ผู้ถือหุ้นรายใหญ่ หรือผู้มีอำนาจควบคุมของบริษัทฯ และไม่เป็นผู้ถือหุ้นที่มีนัย ผู้มีอำนาจควบคุม หรือหุ้นส่วนของผู้ให้บริการทางวิชาชีพนั้นด้วย เว้นแต่จะได้พ้นจากการมีลักษณะดังกล่าวมาแล้วไม่น้อยกว่า 2 ปี
- 1.7 ไม่เป็นกรรมการที่ได้รับการแต่งตั้งขึ้นเพื่อเป็นตัวแทนของกรรมการของบริษัทฯ ผู้ถือหุ้นรายใหญ่ หรือผู้ถือหุ้นซึ่งเป็นผู้ที่เกี่ยวข้องกับผู้ถือหุ้นรายใหญ่ของบริษัทฯ
- 1.8 ไม่ประกอบกิจการที่มีสภาพอย่างเดียวกันและเป็นการแข่งขันที่มีนัยกับกิจการของบริษัทฯ หรือบริษัทย่อย หรือไม่เป็นหุ้นส่วนที่มีนัยในห้างหุ้นส่วน หรือเป็นกรรมการที่มีส่วนร่วมบริหารงาน ลูกจ้าง พนักงาน ที่ปรึกษาที่ได้รับเงินเดือนประจำ หรือถือหุ้นเกินร้อยละหนึ่งของจำนวนหุ้นที่มีสิทธิออกเสียงทั้งหมดของบริษัทอื่น ซึ่งประกอบกิจการที่มีสภาพอย่างเดียวกันและเป็นการแข่งขันที่มีนัยกับกิจการของบริษัทฯ หรือบริษัทย่อย
- 1.9 ไม่มีลักษณะอื่นใดที่ทำให้ไม่สามารถให้ความเห็นอย่างเป็นอิสระเกี่ยวกับการดำเนินงานของบริษัทฯ

2. คณะกรรมการเป็นผู้สรรหาและพิจารณาบุคคลที่จะแต่งตั้งเป็นกรรมการอิสระของบริษัทฯ โดยพิจารณาจากความสามารถและคุณสมบัติตามที่กำหนด หลังจากนั้นจะตรวจสอบคุณสมบัติ ติดตามและทบทวนจนได้ผู้ที่มีความเหมาะสมที่สุดเพื่อเสนอต่อที่ประชุมคณะกรรมการบริษัทหรือที่ประชุมผู้ถือหุ้นเพื่อพิจารณาและมีมติแต่งตั้งต่อไป

การเข้าร่วมประชุมของคณะกรรมการบริษัทฯ ปี 2552

ชื่อ	คณะกรรมการบริษัทฯ (มีการประชุม 4 ครั้ง)	ประชุมสามัญผู้ถือหุ้น ประจำปี 2552 (29 เมษายน 2552)
1. นายชัย โสภณพนิช	4/4	1
2. นายเปรมชัย กรรณสูต	3/4	-
3. นายชุน ทาว-เฮิน	4/4	1
4. นายพรวุฒิ สารสิน	2/4	1
5. นายเจิ้ง แอนดี้ เซา-จุน	4/4	1
6. นายไผท ชาครบัณฑิต	4/4	-
7. นายเกษม กุหลาบแก้ว	4/4	1
8. นางสุนันทา แพงสุข	4/4	1
9. นางนิจพร จรณะจิตต์	3/4	-
10. นายสุพล ผลโกศล*	2/4	1
11. นายยวน จุ้น ถัง	4/4	1
12. นายลี ไมเคิล เซา จุน	4/4	1
13. นายอิสุมิ อิชิคาวา **	0/4	-
14. นายไต้ หว่า ไช่ม่อน ชุน ***	1/4	-

หมายเหตุ : * ลาออกจากตำแหน่งกรรมการเมื่อวันที่ 25 มิถุนายน 2552

** ลาออกจากตำแหน่งกรรมการเมื่อวันที่ 18 สิงหาคม 2552

*** เข้าดำรงตำแหน่งกรรมการเมื่อวันที่ 25 สิงหาคม 2552

๘๘ โครงสร้างการถือหุ้นและการจัดการ

นโยบายการจ่ายค่าตอบแทนให้แก่กรรมการ

ค่าตอบแทนที่จ่ายให้แก่กรรมการ มีดังนี้

1. บำเหน็จกรรมการที่กำหนดจ่ายตามข้อบังคับ

ตามข้อบังคับของบริษัทฯ กำหนดให้ที่ประชุมผู้ถือหุ้นมีมติจ่ายค่าบำเหน็จตอบแทน ให้แก่กรรมการและพนักงานทุกปี ในอัตรา รวมกันไม่เกินร้อยละ 3 ของยอดขาย โดยจัดสรรให้แก่กรรมการ 1 ใน 3 ส่วน และให้แก่พนักงาน 2 ใน 3 ส่วน

ในการจ่ายเงินค่าบำเหน็จตอบแทนให้แก่กรรมการดังกล่าว คณะกรรมการสรรหาและพิจารณาค่าตอบแทนของบริษัทฯ จะประชุม และปรึกษาหารือกัน เพื่อจัดสรรเงินบำเหน็จให้แก่กรรมการ โดยแบ่งเงินค่าบำเหน็จออกเป็นส่วนเท่าๆ กัน และจัดสรรดังนี้

ประธานกรรมการ	ได้รับในอัตรา	2.0 ส่วน
รองประธานกรรมการ	ได้รับในอัตรา	1.5 ส่วน
กรรมการ	ได้รับในอัตรา	1.0 ส่วน

ในกรณีมีเหตุ หรือมีการปรับอัตราส่วนในการจัดสรร ให้คณะกรรมการสรรหาและพิจารณาค่าตอบแทนร่วมกันพิจารณาจัดสรรได้ตาม ที่เห็นว่าเหมาะสม

สำหรับกรรมการที่ดำรงตำแหน่งกรรมการไม่เต็มปีในปีที่มีการจ่ายค่าบำเหน็จ ให้เฉลี่ยจ่ายตามจำนวนวันที่ดำรงตำแหน่งในปีนั้นๆ

2. เบี้ยประชุม

2.1 ค่าเบี้ยประชุมกรรมการ

ที่ประชุมผู้ถือหุ้นประจำปี 2552 ได้มีมติอนุมัติให้จ่ายค่าตอบแทนให้แก่กรรมการที่เข้าร่วมประชุมครั้งละ 15,000 บาท

2.2 ค่าเบี้ยประชุมกรรมการตรวจสอบ

ที่ประชุมสามัญผู้ถือหุ้นครั้งที่ 1/2544 ได้มีมติอนุมัติค่าเบี้ยประชุมให้แก่กรรมการตรวจสอบที่เข้าร่วมประชุมแต่ละครั้ง ดังนี้

- ประธานกรรมการตรวจสอบ	40,000 บาท
- กรรมการตรวจสอบ	30,000 บาท

2.3 ค่าเบี้ยประชุมกรรมการสรรหาและพิจารณาค่าตอบแทน

ที่ประชุมสามัญผู้ถือหุ้นประจำปี 2550 และที่ประชุมคณะกรรมการครั้งที่ 3/2552 ได้มีมติกำหนดค่าเบี้ยประชุมให้แก่ กรรมการสรรหาและพิจารณาค่าตอบแทน ดังนี้

- ประธานกรรมการสรรหาและพิจารณาค่าตอบแทน ปีละ	40,000 บาท
- กรรมการสรรหาและพิจารณาค่าตอบแทน ปีละ	30,000 บาท

ค่าตอบแทนกรรมการสำหรับปี 2552

ค่าตอบแทนที่เป็นตัวเงิน

ที่	ชื่อ	ตำแหน่ง	ค่าเบี้ยประชุม (บาท)
1.	นายชัย โสภณพนิช	ประธานกรรมการ	60,000
2.	นายเปรมชัย กรรณสูต	รองประธานกรรมการ	45,000
3.	นายชุน ทาว-เฮิน	กรรมการผู้อำนวยการ	60,000
4.	นายพรวุฒิ สารสิน	ประธานกรรมการตรวจสอบและกรรมการอิสระ	30,000
5.	นายเจ็จ แอนดี เขา - ฉุน	กรรมการ	60,000
6.	นายไมท ชาครบัณฑิต	กรรมการ	60,000
7.	นาย เกษม กุหลาบแก้ว	กรรมการและกรรมการสรรหาและพิจารณาค่าตอบแทน	60,000
8.	นางสุนันทา พงศ์สุข	กรรมการและผู้ช่วยกรรมการผู้อำนวยการ (การเงิน)	60,000
9.	นางนิจพร จระณะจิตต์	กรรมการและกรรมการสรรหาและพิจารณาค่าตอบแทน	45,000
10.	นายสุพล ผลโกศล *	กรรมการตรวจสอบ, กรรมการอิสระและ ประธานกรรมการสรรหาและพิจารณาค่าตอบแทน	30,000
11.	นายยวน จุ้น ถัง	กรรมการ	60,000
12.	นายลี ไมเคิล เขา ฉุน	กรรมการ	60,000
13.	นายไต้ หว่า ไช่ม่อน ชุน **	กรรมการตรวจสอบ, กรรมการอิสระและ ประธานกรรมการสรรหาและพิจารณาค่าตอบแทน	15,000
รวม			645,000

(ณ วันที่ 31 ธันวาคม 2552 บริษัทฯ มีกรรมการทั้งหมด 13 ท่าน)

๘๘ โครงสร้างการถือหุ้นและการจัดการ

ค่าตอบแทนคณะกรรมการตรวจสอบสำหรับปี 2552

ชื่อ	ตำแหน่ง	ค่าเบี้ยประชุม (บาท)
1. นายพรวุฒิ สารสิน	ประธานกรรมการตรวจสอบ	160,000
2. นายสุพล ผลโกศล *	กรรมการตรวจสอบ	60,000
3. นายไฉ่ หว่า ไช่ม่อน ชุน **	กรรมการตรวจสอบ	60,000
รวม		280,000

ค่าตอบแทนคณะกรรมการสรรหาและพิจารณาค่าตอบแทนสำหรับปี 2552

ชื่อ	ตำแหน่ง	ค่าเบี้ยประชุม (บาท)
1. นายสุพล ผลโกศล *	ประธานกรรมการสรรหาและพิจารณาค่าตอบแทน	20,000
2. นาย เกษม กุหลาบแก้ว	กรรมการสรรหาและพิจารณาค่าตอบแทน	30,000
3. นางนิจพร จรณะจิตต์	กรรมการสรรหาและพิจารณาค่าตอบแทน	30,000
4. นายไฉ่ หว่า ไช่ม่อน ชุน**	ประธานกรรมการสรรหาและพิจารณาค่าตอบแทน	20,000
รวม		100,000

ค่าตอบแทนกรรมการบริหารและผู้บริหารสำหรับปี 2552

	จำนวน (คน)	เงินเดือน (ล้านบาท)	ค่าที่ปรึกษาและโบนัส (ล้านบาท)	รวม (ล้านบาท)
กรรมการบริหารและผู้บริหาร	10	20.17	11.92	32.09

หมายเหตุ : * ลาออกจากตำแหน่งกรรมการเมื่อวันที่ 25 มิถุนายน 2552

** เข้าดำรงตำแหน่งกรรมการเมื่อวันที่ 25 สิงหาคม 2552

☛ โครงสร้างการถือหุ้นและการจัดการ

รายละเอียดเกี่ยวกับผู้บริหาร ผู้มีอำนาจควบคุม และคณะกรรมการ

ผู้บริหารของบริษัทฯ และบริษัทย่อยไม่มีลักษณะต้องห้ามหรือมีประวัติการกระทำผิดกฎหมายหรือเข้าข่ายทุจริต

ชื่อ - สกุล / ตำแหน่ง	คุณวุฒิทางการศึกษา	ประสบการณ์การทำงาน 5 ปีย้อนหลัง		
		ระยะเวลา	ตำแหน่ง	บริษัท
นายพงศ์ สารสิน ประธานกิตติมศักดิ์ อายุ 82 ปี ถือหุ้น 0.051 %	ปริญญาเอกบริหารธุรกิจ (ดุสิตบัณฑิตกิตติมศักดิ์) จุฬาลงกรณ์มหาวิทยาลัย	2537 - ปัจจุบัน	ประธานกิตติมศักดิ์	บริษัท จุฬไทยไวร์แอนด์เคเบิล จำกัด (มหาชน) บริษัท สอนต้า ออโตโมบิล (ประเทศไทย) จำกัด บริษัท เอเชียน พร็อพเพอร์ตี้ ดีเวลลอปเม้นต์ จำกัด (มหาชน) บริษัท บางกอกกล๊าส จำกัด บริษัท ไทยน้ำทิพย์ จำกัด บริษัท สัมมากร จำกัด (มหาชน)
		2543 - ปัจจุบัน	ประธานกรรมการ	
		2533 - ปัจจุบัน	กรรมการ	
		2536 - ปัจจุบัน	กรรมการ	
		2533 - ปัจจุบัน	ประธานกรรมการบริหาร	
ความสัมพันธ์ระหว่างผู้บริหาร เป็นบิดานายพรวุฒิ สารสิน ซึ่งเป็นกรรมการและ ประธานกรรมการตรวจสอบของบริษัทฯ		2537 - ปัจจุบัน	กรรมการ	
นายชัย โสภณพิช ประธานกรรมการ อายุ 66 ปี ถือหุ้น 0.69 %	- ปริญญาตรี บริหารธุรกิจ มหาวิทยาลัยโคโรราโด สหรัฐอเมริกา - การอบรมจากสมาคมส่งเสริม สถาบันกรรมการบริษัทไทย (IOD) (DCP 16/2002 และ Chairman 10/2004) - ปริญญาบัตร หลักสูตร วิทยาลัยป้องกันราชอาณาจักร ภาครัฐ ร่วมกับเอกชน (ปรอ. รุ่นที่ 6) - Advanced Management Program, The Wharton School, 1984	2529 - ปัจจุบัน	ประธานกรรมการ	บริษัท จุฬไทยไวร์แอนด์เคเบิล จำกัด (มหาชน) บริษัท ไทยเมทัล โพรเซสซิง จำกัด บริษัท กรุงเทพประกันภัย จำกัด (มหาชน) บริษัท ฟรุฎากวา เมทัล (ไทยแลนด์) จำกัด (มหาชน) บริษัท โรงพยาบาลบำรุงราษฎร์ จำกัด (มหาชน) บริษัท ไทยรับประกันภัยต่อ จำกัด (มหาชน) บริษัท กรุงเทพประกันชีวิต จำกัด (มหาชน)
		2532 - ปัจจุบัน	รองประธานกรรมการ	
		2521 - ปัจจุบัน	ประธานกรรมการและ กรรมการผู้อำนวยการใหญ่	
		2531 - ปัจจุบัน	ประธานกรรมการ	
		2522 - ปัจจุบัน	ประธานกรรมการ	
		2521 - ปัจจุบัน	รองประธานกรรมการ	
		2511 - ปัจจุบัน	กรรมการ	
นายเปรมชัย วรรณสุด รองประธานกรรมการ อายุ 56 ปี ถือหุ้น 0.00 %	ปริญญาโท บริหารธุรกิจ มหาวิทยาลัยเซาท์เทิร์น แคลิฟอร์เนีย สหรัฐอเมริกา	2536 - 2552	รองประธานกรรมการบริหาร	บริษัท จุฬไทยไวร์แอนด์เคเบิล จำกัด (มหาชน) บริษัท จุฬไทยไวร์แอนด์เคเบิล จำกัด (มหาชน) บริษัท อิตาเลียนไทย ดีเวลลอปเม้นต์ จำกัด (มหาชน) บริษัท สยามไฟเบอร์ ออพติคส์ จำกัด บริษัท ไทยมารูเคน จำกัด บริษัท อิตัลไทย เอ็นจิเนียริง จำกัด บริษัท สยาม แปซิฟิค โซลดิ้ง จำกัด บริษัท ไทยเทลโฟเน แอนด์ เทเลคอมมูนิเคชั่น จำกัด
		2552 - ปัจจุบัน	รองประธานกรรมการ	
		2522 - ปัจจุบัน	ประธานกรรมการบริหาร	
		2540 - ปัจจุบัน	กรรมการ	
ความสัมพันธ์ระหว่างผู้บริหาร เป็นน้องชายนางนิงพร จรณะจิตต์ ซึ่งเป็นกรรมการของบริษัทฯ		ปัจจุบัน	กรรมการ	
นาย ชุน ทาว-เฮิน กรรมการผู้อำนวยการ (กรรมการผู้มีอำนาจลงนาม) อายุ 56 ปี ถือหุ้น 1.58 %	- ปริญญาโท บริหารธุรกิจ มหาวิทยาลัยเซาท์เทิร์น แคลิฟอร์เนีย สหรัฐอเมริกา - การอบรมจากสมาคมส่งเสริม สถาบันกรรมการบริษัทไทย DAP 73 / 2008	2537 - ปัจจุบัน	กรรมการผู้อำนวยการ	บริษัท จุฬไทยไวร์แอนด์เคเบิล จำกัด (มหาชน) บริษัท ซีทีดับบลิว เบต้า จำกัด บริษัท ล็อกซ์เลย์ แปซิฟิค จำกัด บริษัท สยามไฟเบอร์ ออพติคส์ จำกัด บริษัท แปซิฟิค อิเล็กทริก ไวร์ แอนด์ เคเบิล จำกัด บริษัท สยาม แปซิฟิค อิเล็กทริก ไวร์ แอนด์ เคเบิล จำกัด บริษัท แปซิฟิค-ไทย อิเล็กทริก ไวร์ แอนด์ เคเบิล จำกัด บริษัท ไทยเมทัล โพรเซสซิง จำกัด บริษัท เอเชีย แปซิฟิคไวร์แอนด์เคเบิล จำกัด
		2539 - ปัจจุบัน	กรรมการผู้อำนวยการ	
		2539 - ปัจจุบัน	กรรมการ	
		2540 - ปัจจุบัน	กรรมการผู้อำนวยการ	
		2546 - ปัจจุบัน	กรรมการผู้จัดการ	
		2550 - ปัจจุบัน	ประธานกรรมการ	
		2551 - ปัจจุบัน	ประธานกรรมการ	
		2538 - ปัจจุบัน	กรรมการ	
		2539 - ปัจจุบัน	กรรมการ	
นายพรวุฒิ สารสิน กรรมการอิสระและ ประธานกรรมการตรวจสอบ อายุ 50 ปี ถือหุ้น 0.005 %	- ปริญญาโทบริหารธุรกิจ มหาวิทยาลัย เปปเปอร์ไดน์ สหรัฐอเมริกา - การอบรมจากสมาคมส่งเสริม สถาบันกรรมการบริษัทไทย DAP 45 / 2005	2529 - ปัจจุบัน	กรรมการ	บริษัท จุฬไทยไวร์แอนด์เคเบิล จำกัด (มหาชน) บริษัท จุฬไทยไวร์แอนด์เคเบิล จำกัด (มหาชน) บริษัท ไทยน้ำทิพย์ จำกัด
		2544 - ปัจจุบัน	ประธานกรรมการตรวจสอบ	
		2542 - ปัจจุบัน	รองประธานกรรมการ	
ความสัมพันธ์ระหว่างผู้บริหาร เป็นบุตรชายนายพงศ์ สารสิน ซึ่งเป็นประธานกิตติมศักดิ์ของบริษัทฯ				

●● โครงสร้างการถือหุ้นและการจัดการ

ชื่อ - สกุล / ตำแหน่ง	คุณวุฒิทางการศึกษา	ประสบการณ์การทำงาน 5 ปีย้อนหลัง		
		ระยะเวลา	ตำแหน่ง	บริษัท
นายสติเฟิน ช้วย กู้ กรรมการอิสระและ กรรมการตรวจสอบ อายุ 53 ปี ถือหุ้น 0.00 %	ปริญญาตรี สาขาวิศวกรรมสิ่งทอ มหาวิทยาลัยเซนต์จอห์น ได้หัวชั้น	2552 - ปัจจุบัน	กรรมการและ กรรมการตรวจสอบ	บริษัท จรุงไทยไวร์แอนด์เคเบิล จำกัด (มหาชน)
		2549 - ปัจจุบัน	ประธานกรรมการ	บริษัท พี ไอ แอล คอมพานี โฮลดิ้ง โอเวอร์ซี จำกัด
		2545 - ปัจจุบัน	กรรมการผู้จัดการ	บริษัท ซูโจว ดิงส์ แพ็คกิ้ง แมททีเรียล จำกัด
		2545 - ปัจจุบัน	กรรมการผู้จัดการ	บริษัท เลย์แกรนด์ อินเตอร์เนชั่นแนล จำกัด
นายเจิ้ง แอนดี้ เขา-ฉุน กรรมการ อายุ 52 ปี ถือหุ้น 0.102 %	ปริญญาตรี (การเงิน) มหาวิทยาลัยเซนต์ปีเตอร์ แคลิฟอร์เนีย สหรัฐอเมริกา	2536 - ปัจจุบัน	กรรมการ	บริษัท จรุงไทยไวร์แอนด์เคเบิล จำกัด (มหาชน)
		2546 - ปัจจุบัน	รองกรรมการผู้จัดการ	บริษัท แปซิฟิค อีเล็กทริก ไวร์ แอนด์ เคเบิล จำกัด
		2550 - ปัจจุบัน	กรรมการ ประธานกรรมการ	บริษัท สยาม แปซิฟิค อีเล็กทริก ไวร์ แอนด์ เคเบิล จำกัด บริษัท เอเชีย แปซิฟิค ไวร์ แอนด์ เคเบิล จำกัด
นายลี ไมเคิล เขา ฉุน กรรมการ อายุ 60 ปี ถือหุ้น 0.067 %	ปริญญาตรีบริหารธุรกิจ มหาวิทยาลัยบอสตัน สหรัฐอเมริกา	2547 - ปัจจุบัน	กรรมการ	บริษัท จรุงไทยไวร์แอนด์เคเบิล จำกัด (มหาชน)
		2550 - ปัจจุบัน	กรรมการ ประธานกรรมการ และ กรรมการผู้อำนวยการ กรรมการ	บริษัท สยาม แปซิฟิค อีเล็กทริก ไวร์ แอนด์ เคเบิล จำกัด บริษัท แปซิฟิค แอคมี คอฟฟี แอนด์ ฟูดส์ จำกัด บริษัท เอเชีย แปซิฟิค ไวร์ แอนด์ เคเบิล จำกัด
นายยวน จุ้น ถัง กรรมการ อายุ 50 ปี ถือหุ้น 0.063 %	ปริญญาโท วิทยาศาสตร์ประยุกต์ มหาวิทยาลัยวอชิงตัน แคนาดา	2547 - ปัจจุบัน	กรรมการ	บริษัท จรุงไทยไวร์แอนด์เคเบิล จำกัด (มหาชน)
		2546 - ปัจจุบัน	ประธานกรรมการ	บริษัท แปซิฟิค อีเล็กทริก ไวร์ แอนด์ เคเบิล จำกัด
		2550 - ปัจจุบัน	กรรมการ	บริษัท สยาม แปซิฟิค อีเล็กทริก ไวร์ แอนด์ เคเบิล จำกัด
		ปัจจุบัน	ประธานเจ้าหน้าที่บริหาร	บริษัท เอเชีย แปซิฟิค ไวร์ แอนด์ เคเบิล จำกัด
นายเกษม กุหลาบแก้ว กรรมการ, กรรมการสรรหา และพิจารณาค่าตอบแทน (กรรมการผู้มีอำนาจลงนาม) อายุ 78 ปี ถือหุ้น 0.006 %	- ปริญญาตรี วิศวกรรมศาสตร์ จุฬาลงกรณ์มหาวิทยาลัย - การอบรมจากสมาคมส่งเสริม สถาบันกรรมการบริษัทไทย (DAP 35/2005, RCC 2/2007 และ DCP 126/2009) - ปริญญาบัตรหลักสูตร วิทยาลัยป้องกันราชอาณาจักร (วปอ.รุ่นที่ 29)	2538 - ปัจจุบัน	กรรมการ	บริษัท จรุงไทยไวร์แอนด์เคเบิล จำกัด (มหาชน)
		2535 - ปัจจุบัน	ที่ปรึกษา	บริษัท จรุงไทยไวร์แอนด์เคเบิล จำกัด (มหาชน)
		2549 - ปัจจุบัน	กรรมการสรรหาและ พิจารณาค่าตอบแทน ที่ปรึกษาอาวุโส	บริษัท จรุงไทยไวร์แอนด์เคเบิล จำกัด (มหาชน)
		2535 - ปัจจุบัน		บริษัท ทาซาอินดัสเตรียล จำกัด
นายไล้ ทว่า ไชมอน ชุน กรรมการอิสระ, กรรมการตรวจสอบและ ประธานกรรมการสรรหาและ พิจารณาค่าตอบแทน อายุ 50 ปี ถือหุ้น 0.00 %	ปริญญาโทการเงิน มหาวิทยาลัยฮาวาย สหรัฐอเมริกา	2552 - ปัจจุบัน	กรรมการและ กรรมการตรวจสอบ, ประธานกรรมการสรรหา และพิจารณาค่าตอบแทน	บริษัท จรุงไทยไวร์แอนด์เคเบิล จำกัด (มหาชน)
		2540 - ปัจจุบัน 2543 - 2545	กรรมการผู้จัดการ ประธานเจ้าหน้าที่การเงิน	บริษัท เดลต้า ฮอลล์โฮลดิ้ง จำกัด กลุ่มบริษัท เครือเจริญโภคภัณฑ์
นายไพฑูรย์ ชาดบั้งจิต กรรมการ อายุ 67 ปี ถือหุ้น 0.00 %	- ปริญญาตรี วิศวกรรมศาสตร์ (โยธา) จุฬาลงกรณ์มหาวิทยาลัย - การอบรมจากสมาคม ส่งเสริมสถาบัน กรรมการบริษัทไทย (DPC 56/2005)	2537 - ปัจจุบัน	กรรมการ	บริษัท จรุงไทยไวร์แอนด์เคเบิล จำกัด (มหาชน)
		2530 - ปัจจุบัน	กรรมการรองประธาน บริหารอาวุโส	บริษัท อิตาเลียนไทย ดีเวลอปเม้นท์ จำกัด (มหาชน)
		2532 - ปัจจุบัน	กรรมการ กรรมการ กรรมการ กรรมการ	บริษัท ไทยมาจูน จำกัด บริษัท ไทยนิปปอน สตีล เอ็นจิเนียริง แอนด์ คอนสตรัคชั่น คอร์ปอเรชั่น จำกัด บริษัท ภูมิไทยซีเมนต์ จำกัด บริษัท ภาควิณี ดีเวลอปเม้นท์ จำกัด ITD Cementation India Limited.

โครงสร้างการถือหุ้นและการจัดการ

ชื่อ - สกุล / ตำแหน่ง	คุณวุฒิทางการศึกษา	ประสบการณ์การทำงาน 5 ปีย้อนหลัง		
		ระยะเวลา	ตำแหน่ง	บริษัท
นางนิพนธ์ จรุงจิตต์ กรรมการ กรรมการสรรหา และพิจารณาค่าตอบแทน อายุ 59 ปี ถือหุ้น 0.00 %	- ปริญญาโทบริหารธุรกิจ มหาวิทยาลัยวิสคอนซิน (เมดิสัน) สหรัฐอเมริกา - การอบรมจากสมาคมส่งเสริม สถาบันกรรมการบริษัทไทย (DCP 56/2005)	2545 - ปัจจุบัน	กรรมการ	บริษัท จุventus ไลฟ์สไตล์ จำกัด (มหาชน)
		2549 - ปัจจุบัน	กรรมการสรรหาและ พิจารณาค่าตอบแทน	บริษัท จุventus ไลฟ์สไตล์ จำกัด (มหาชน)
นางสุนันทา พงศ์สุข กรรมการและผู้ช่วยกรรมการ ผู้อำนวยการ (การเงิน) (กรรมการผู้มีอำนาจลงนาม) อายุ 68 ปี ถือหุ้น 0.011 %	- ประกาศนียบัตร ปริญญาโทโครงการ อบรมทางธุรกิจ มหาวิทยาลัยธรรมศาสตร์ - การอบรมจากสมาคมส่งเสริม สถาบันกรรมการบริษัทไทย (IOD) (DCP 4/2000)	2537 - ปัจจุบัน	กรรมการรองประธาน บริหารอาวุโส	บริษัท อิตาเลียนไทย ดีเวลอปเม้นท์ จำกัด (มหาชน)
		ปัจจุบัน	กรรมการ กรรมการ กรรมการ กรรมการ	บริษัท ไทยไทย คอร์ปอเรชั่น จำกัด บริษัท บางกอกสตีล ไวร์ จำกัด บริษัท เซาท์เทิร์น อินดัสทรีส์ (1996) จำกัด บริษัท สยามแปซิฟิก โซลติง จำกัด บริษัท สยามผลิตภัณฑ์ คอนกรีตและอิฐ จำกัด
นายพลวัฒน์ เจริญสุขไพศาล ผู้ช่วยกรรมการผู้อำนวยการ (บุคคลและธุรการ) อายุ 72 ปี ถือหุ้น 0.011 %	มัธยมศึกษาตอนปลาย ขงหยุด คอลเลจ ใต้หวัน	2537 - ปัจจุบัน	ผู้ช่วยกรรมการผู้อำนวยการ (บุคคลและธุรการ)	บริษัท จุventus ไลฟ์สไตล์ จำกัด (มหาชน)
		2539 - ปัจจุบัน	กรรมการ	บริษัท ซีทีดีบิลิว เบต้า จำกัด
นายสฤติย์ ตาปพิษฐ์ ผู้ช่วยกรรมการผู้อำนวยการ (การประกันคุณภาพ) อายุ 54 ปี ถือหุ้น 0.002 %	ปริญญาโท บริหารธุรกิจ มหาวิทยาลัยหอการค้าไทย	2537 - ปัจจุบัน	ผู้ช่วยกรรมการผู้อำนวยการ (การประกันคุณภาพ)	บริษัท จุventus ไลฟ์สไตล์ จำกัด (มหาชน)
		2539 - ปัจจุบัน 2540 - ปัจจุบัน	กรรมการ กรรมการและผู้จัดการ	บริษัท ซีที ดีบิลิว เบต้า จำกัด บริษัท สยามไฟเบอร์ อีพอดิคส์ จำกัด
นายเกียรติ ชี-จง ผู้ช่วยกรรมการผู้อำนวยการ (การวางแผน) อายุ 59 ปี ถือหุ้น 0.00 %	ปริญญาโท วิทยาศาสตร์คอมพิวเตอร์ Stevens Institute of Technology สหรัฐอเมริกา	2539 - ปัจจุบัน	ผู้ช่วยกรรมการผู้อำนวยการ (การวางแผน)	บริษัท จุventus ไลฟ์สไตล์ จำกัด (มหาชน)
		2539 - ปัจจุบัน 2545 - ปัจจุบัน	กรรมการ กรรมการ	บริษัท ซีทีดีบิลิว เบต้า จำกัด บริษัท สยามไฟเบอร์ อีพอดิคส์ จำกัด
นายธนสิทธิ์ อังกสิทธิ์ ผู้ช่วยกรรมการผู้อำนวยการ (การขายและการตลาด) อายุ 54 ปี ถือหุ้น 0.029 %	ปริญญาโท วิทยาศาสตร์ (ฟิสิกส์) มหาวิทยาลัยแคลิฟอร์เนียสเตท สหรัฐอเมริกา	2537 - ปัจจุบัน	ผู้ช่วยกรรมการผู้อำนวยการ (การขายและการตลาด)	บริษัท จุventus ไลฟ์สไตล์ จำกัด (มหาชน)
		2539 - ปัจจุบัน 2543 - ปัจจุบัน	กรรมการ กรรมการ	บริษัท ซีทีดีบิลิว เบต้า จำกัด บริษัท สยามไฟเบอร์ อีพอดิคส์ จำกัด
นายสุวิทย์ วีระพงษ์ ผู้ช่วยกรรมการผู้อำนวยการ (การผลิต และวิศวกรรม) อายุ 58 ปี ถือหุ้น 0.034 %	ปริญญาโท วิศวกรรมศาสตร์ สถาบันเทคโนโลยี พระจอมเกล้าพระนครเหนือ	2537 - ปัจจุบัน	ผู้ช่วยกรรมการผู้อำนวยการ (การผลิต และวิศวกรรม)	บริษัท จุventus ไลฟ์สไตล์ จำกัด (มหาชน)
		2539 - ปัจจุบัน	กรรมการ	บริษัท ซีทีดีบิลิว เบต้า จำกัด
นายจิ่ง เซ้า หุน ผู้ช่วยกรรมการผู้อำนวยการ (สำนักกรรมการผู้อำนวยการ) อายุ 49 ปี ถือหุ้น 0.028 %	ปริญญาตรี การบัญชี มหาวิทยาลัย ฟู่จิน ประเทศไต้หวัน	2537 - ปัจจุบัน	ผู้ช่วยกรรมการผู้อำนวยการ สำนักกรรมการผู้อำนวยการ	บริษัท จุventus ไลฟ์สไตล์ จำกัด (มหาชน)
		2539 - ปัจจุบัน	กรรมการ	บริษัท ซีทีดีบิลิว เบต้า จำกัด
นางอภานันธุ์ วงษ์จรีดิ ผู้จัดการฝ่ายบัญชี อายุ 53 ปี ถือหุ้น 0.00 %	ปริญญาตรี การบัญชี มหาวิทยาลัยเกริก	2548 - ปัจจุบัน	ผู้จัดการฝ่ายบัญชี	บริษัท จุventus ไลฟ์สไตล์ จำกัด (มหาชน)
		2539 - 2548	ผู้ช่วยผู้จัดการฝ่ายบัญชี	บริษัท จุventus ไลฟ์สไตล์ จำกัด (มหาชน)

โครงสร้างการถือหุ้นและการจัดการ

รายละเอียดผู้บริหารของบริษัทฯ ดำรงตำแหน่งใน บริษัทย่อย บริษัทร่วม และบริษัทที่เกี่ยวข้อง

รายนามผู้บริหาร	บริษัท จรุงไทยไวร์แอนด์เคเบิล จำกัด (มหาชน)	บริษัทย่อย บริษัทร่วม และบริษัทที่เกี่ยวข้องกัน									
		CTW Beta	SFO	SPEWC	PTEWC	LoxPac	SPH	PEWC	APWC	ITD	TMP
นายพงษ์ สารสิน	ประธานกิตติมศักดิ์										
นายชัย โสภณพนิช	ประธานกรรมการ										/
นายเปรมชัย วรรณสุด	รองประธานกรรมการ		//				/			X	
นายชุน ทาว-เฮิน	กรรมการผู้อำนวยการ	//	//	X	X	//	//	//	//		/
นายพรวุฒิ สารสิน	ประธานกรรมการตรวจสอบและกรรมการอิสระ										
นายเจ็จ แอนดี เซา-จุน	กรรมการ			/	/			//	X		
นายไผท ชาครบัณฑิต	กรรมการ									//	
นายเกษม กุหลาบแก้ว	กรรมการและกรรมการสรรหาและ พิจารณาค่าตอบแทน										
นายสตีเฟน ช่วย กู้	กรรมการตรวจสอบและกรรมการอิสระ										
นางนิจพร จรณะจิตต์	กรรมการและกรรมการสรรหาและ พิจารณาค่าตอบแทน						/			//	
นายไต้ หว่า ไช่ม่อน ชุน	ประธานกรรมการสรรหาและ พิจารณาค่าตอบแทน กรรมการตรวจสอบและกรรมการอิสระ										
นายลี ไมเคิล เซา จุน	กรรมการ			//	//				/		
นายยวน จุ้น ถัง	กรรมการ			/	/			X	//		
นางสุนันทา พงศ์สุข	กรรมการและผู้ช่วยกรรมการผู้อำนวยการ (การเงิน)	//									
นายพลวัฒน์ เจริญสุขไพศาล	ผู้ช่วยกรรมการผู้อำนวยการ (บุคคลและธุรการ)	/									
นายก๊วย ชี-จง	ผู้ช่วยกรรมการผู้อำนวยการ (การวางแผน)	//	//			//					
นายธนสิทธิ์ อังกลสิทธิ์	ผู้ช่วยกรรมการผู้อำนวยการ (การขายและการตลาด)	/	//								
นายสุวิทย์ วีระพงษ์	ผู้ช่วยกรรมการผู้อำนวยการ (การผลิตและวิศวกรรม)	/									
นายสถิตย์ ตาบเพชร	ผู้ช่วยกรรมการผู้อำนวยการ (การประกันคุณภาพ)	/	//								
นายจ้ง เซ้า ชุน	ผู้ช่วยกรรมการผู้อำนวยการ (สำนักกรรมการผู้อำนวยการ)	//									
นางอภาณัฐ วงษ์จริต	ผู้จัดการฝ่ายบัญชี										

หมายเหตุ : X = ประธานกรรมการ / = กรรมการ
 CTW-Beta : บริษัท ซีทีดับเบิลยู เบต้า จำกัด
 SPEWC : บริษัท สยาม แปซิฟิค อิเล็กทริกไวร์แอนด์เคเบิล จำกัด
 LoxPac : บริษัท ล็อกซ์เลย์ แปซิฟิค จำกัด
 PEWC : บริษัท แปซิฟิค อิเล็กทริกไวร์แอนด์เคเบิล จำกัด
 ITD : บริษัท อิตาลีเลียนไทย ดีเวลล็อปเมนต์ จำกัด (มหาชน)

// = กรรมการบริหาร
 SFO : บริษัท สยาม ไฟเบอร์ ออปติกส์ จำกัด
 PTEWC : บริษัท แปซิฟิค-ไทย อิเล็กทริก ไวร์แอนด์เคเบิล จำกัด
 SPH : บริษัท สยาม แปซิฟิค โฮลดิ้ง จำกัด
 APWC : บริษัท เอเชีย แปซิฟิคไวร์แอนด์เคเบิล จำกัด
 TMP : บริษัท ไทยเมทัล โปรเซสซิ่ง จำกัด

โครงสร้างการถือหุ้นและการจัดการ

รายชื่อกรรมการของบริษัทย่อย

รายชื่อกรรมการ	รายชื่อบริษัทย่อย				
	CTW - Beta	SFO	SPEWC	PTEWC	Shanghai Yayang
นายชัย โสภณพนิช					
นายเปรมชัย วรรณสุด		//			
นายชุน ทาว-ชุน			/	/	
นายชุน ทาว-เอิน	//	//	X	X	
นายลี ไมเคิล เขาก-จุน			//	//	
นายยวน จุ้น ถัง			/	/	
นายเจ็ง แอนดี้ เขาก-จุน			/	/	
นางสุนันทา แผงสุข	//				
นายธนสิทธิ์ อังกสิทธิ์	/	//			
นายพลวัฒน์ เจริญสุขไพศาล	/				
นายสถิตย์ ตาบเพ็ชร	/	//			
นายสุวิทย์ วีระพงษ์	/				
นายจ้ง เซ้า ชุน	//				
นายก๊วย ชิ-จง	//	//			
นายอากิระ ไชตะ		/			
นายชู่ฉี ฮีราอิ		/			
นายเรมอนด์ ซี.วาย. กง			//	//	/
นายเงิน เจ็ง หนาน			//	//	
นายบัณฑิต ดันขวลิต			//	//	
นายชาติชาย ชูติมา			/		
นายชุน หมิง ขาน					//
นายหลู่ เว่ย หมิง			//	//	/
นายหลิว เทียน เฟย					/
นายจาง ไค่ หยวน					/
นายวู กัว ฉี					/

หมายเหตุ : X = ประธานกรรมการ / = กรรมการ // = กรรมการบริหาร

การสรรหากรรมการและผู้บริหาร

อำนาจและหน้าที่ของคณะกรรมการ

กรรมการต้องปฏิบัติตามหน้าที่ให้ตรงตามข้อกำหนด วัตถุประสงค์ ข้อบังคับบริษัทฯ และมติที่ประชุมสามัญและวิสามัญผู้ถือหุ้นของบริษัทฯ

การเลือกกรรมการ

การคัดเลือกบุคคลที่จะแต่งตั้งเป็นกรรมการของบริษัทฯ จะต้องผ่านการพิจารณาและการเสนอเลือกตั้งหรือแต่งตั้งจากคณะกรรมการสรรหา และพิจารณาค่าตอบแทน (Nomination and Compensation Committee) โดยมีแนวทางดังนี้

1. คณะกรรมการสรรหาและพิจารณาค่าตอบแทนจะเป็นผู้สรรหา และพิจารณาคัดเลือกบุคคลที่จะได้รับการแต่งตั้งเป็นกรรมการของบริษัทฯ โดยพิจารณาจากประสบการณ์ ความรู้ความสามารถ จริยธรรม ความน่าเชื่อถือทางสังคม และนำเสนอต่อที่ประชุมสามัญผู้ถือหุ้นประจำปีเพื่อพิจารณาแต่งตั้งต่อไป

๖๖ โครงสร้างการถือหุ้นและการจัดการ

2. กรรมการของบริษัทฯ จะต้องไม่น้อยกว่า 5 ท่าน โดยให้ที่ประชุมผู้ถือหุ้นเป็นผู้พิจารณาเลือกตั้ง และกรรมการไม่น้อยกว่ากึ่งหนึ่งจะต้องมีถิ่นฐานอยู่ในประเทศไทย
3. ในการลงคะแนนเสียงเลือกตั้งกรรมการ ผู้ถือหุ้นทุกคนมีคะแนนเสียงเท่ากับหนึ่งหุ้นต่อหนึ่งเสียง
4. มติของที่ประชุมผู้ถือหุ้นให้ถือคะแนนเสียงข้างมากของผู้ถือหุ้นซึ่งมาประชุมและออกเสียงลงคะแนน ถ้ามีคะแนนเสียงเท่ากันให้ประธานในที่ประชุมออกเสียงเพิ่มขึ้นอีกเสียงหนึ่งเป็นเสียงชี้ขาด

การหมดอายุของกรรมการ

ในการประชุมสามัญผู้ถือหุ้นประจำปีทุกครั้ง ให้กรรมการออกจากตำแหน่งในอัตรา 1 ใน 3 ถ้าจำนวนกรรมการที่จะแบ่งออกให้ครบเป็น 3 ส่วนไม่ได้ ก็ให้ออกโดยจำนวนใกล้เคียงที่สุดกับส่วน 1 ใน 3

กรรมการที่จะต้องออกจากตำแหน่งในปีแรก และปีที่สองภายหลังใช้ข้อบังคับนี้ให้ใช้วิธีจับสลาก ส่วนปีหลังจากนั้นให้กรรมการที่อยู่

ในตำแหน่งนานที่สุดเป็นผู้ออกจากตำแหน่ง

กรรมการที่ออกจากตำแหน่งไปนั้น อาจได้รับเลือกตั้งใหม่ได้

นอกจากพ้นตำแหน่งตามวาระแล้ว กรรมการต้องพ้นจากตำแหน่งเมื่อ

1. ถึงแก่กรรม
2. ลาออก
3. ขาดคุณสมบัติ หรือมีลักษณะต้องห้ามตามกฎหมายว่าด้วยบริษัทมหาชนจำกัด
4. ที่ประชุมผู้ถือหุ้นลงมติให้ออกด้วยคะแนนเสียงไม่น้อยกว่า 3 ใน 4 ของจำนวนผู้ถือหุ้นซึ่งมาประชุมและมีสิทธิ์ออกเสียง และมีหุ้นนับรวมกันได้ไม่น้อยกว่ากึ่งหนึ่งของจำนวนหุ้นที่ถือโดยผู้ถือหุ้นที่มาประชุม และมีสิทธิ์ออกเสียง
5. ศาลมีคำสั่งให้ออก

ในกรณีที่ตำแหน่งกรรมการว่างลงเพราะเหตุอื่นนอกจากถึงคราวออกตามวาระให้คณะกรรมการเลือกบุคคลซึ่งมีคุณสมบัติและไม่มีลักษณะต้องห้ามตามกฎหมายว่าด้วยบริษัทมหาชนจำกัดเข้าเป็นกรรมการแทนในการประชุมคณะกรรมการคราวถัดไป เว้นแต่วาระของกรรมการผู้ออกไปนั้นจะเหลือน้อยกว่า 2 เดือน มติของคณะกรรมการ ต้องประกอบด้วยคะแนนเสียงไม่น้อยกว่า 3 ใน 4 ของจำนวนกรรมการที่ยังเหลืออยู่ บุคคลซึ่งเข้าเป็นกรรมการแทนดังกล่าว ให้อยู่ในตำแหน่งเพียงเท่าวาระที่ยังเหลืออยู่ของกรรมการซึ่งตนแทน

หลักการกำกับดูแลกิจการที่ดี

1. สิทธิของผู้ถือหุ้น

บริษัทฯ ให้ความสำคัญต่อผู้ถือหุ้น และคำนึงถึงสิทธิของผู้ถือหุ้นเสมอ ในปี 2552 ที่ผ่านมา บริษัทฯ ได้จัดให้มีการประชุมผู้ถือหุ้น ณ ที่สำนักงานใหญ่ของบริษัทฯ จำนวน 1 ครั้ง คือการประชุมสามัญผู้ถือหุ้นประจำปีเมื่อวันที่ 29 เมษายน 2552 ซึ่งการประชุมผู้ถือหุ้นดังกล่าว บริษัทฯ ได้จัดทำหนังสือนัดประชุม โดยระบุระเบียบวาระการประชุมพร้อมทั้งความเห็นของคณะกรรมการ และเอกสารประกอบการพิจารณาในวาระต่างๆ อย่างเพียงพอที่จะให้ผู้ถือหุ้นพิจารณาและตัดสินใจออกเสียงลงคะแนนได้อย่างเหมาะสม โดยบริษัทฯ ได้จัดส่งหนังสือนัดประชุมให้แก่ผู้ถือหุ้นไม่น้อยกว่า 9 วัน ก่อนวันประชุม กับทั้งลงประกาศโฆษณาคำบอกกล่าวนัดประชุมในหนังสือพิมพ์รายวันและบนเว็บไซต์ของบริษัทฯ ก่อนวันประชุมด้วย ส่วนรายงานการประชุมผู้ถือหุ้นปี 2552 บริษัทฯ ได้นำไปเปิดเผยไว้บนเว็บไซต์หลังวันประชุม 7 วัน

ผู้ถือหุ้นทุกรายมีสิทธิที่จะเข้าประชุมในที่ประชุมผู้ถือหุ้นได้ทุกครั้งโดยอาจเข้าประชุมด้วยตนเองหรืออาจมอบฉันทะให้ผู้อื่นเข้าประชุมและออกเสียงแทนตนก็ได้ โดยใช้แบบหนังสือมอบฉันทะที่บริษัทฯ ได้จัดส่งไปให้พร้อมหนังสือนัดประชุม

ทั้งนี้ วาระสำคัญที่เสนอให้ที่ประชุมผู้ถือหุ้นพิจารณา ได้แก่

1. อนุมัติงบดุลและงบกำไรขาดทุน
2. อนุมัติการจัดสรรเงินกำไร
3. เลือกตั้งกรรมการและกำหนดค่าตอบแทนกรรมการ
4. แต่งตั้งผู้สอบบัญชีและกำหนดค่าสอบบัญชี

๖๖ โครงสร้างการถือหุ้นและการจัดการ

ในการประชุมผู้ถือหุ้นทุกครั้ง ผู้ถือหุ้นสามารถที่จะแสดงความเห็น หรือซักถามข้อข้องใจในประเด็นเกี่ยวกับการดำเนินงานต่างๆ ของบริษัทฯ ได้อย่างอิสระ โดยผู้ถือหุ้นทุกรายมีสิทธิออกเสียงตามจำนวนหุ้นที่ถืออยู่ โดยมีคะแนนเสียงเท่ากับหนึ่งหุ้นต่อหนึ่งเสียง เมื่อที่ประชุมผู้ถือหุ้นได้พิจารณาเรื่องราวต่างๆ ตามระเบียบวาระการประชุมเสร็จสิ้นลงแล้วผู้ถือหุ้นซึ่งมีหุ้นนับรวมกันได้ไม่น้อยกว่า 1 ใน 3 ของจำนวนหุ้นทั้งหมด มีสิทธิที่จะขอให้ประชุมพิจารณาเรื่องอื่นๆ นอกเหนือจากที่กำหนดไว้ในหนังสือบอกกล่าวนัดประชุมอีกครั้งได้

2. การปฏิบัติต่อผู้ถือหุ้นอย่างเท่าเทียมกัน

บริษัทฯ ตระหนักถึงสิทธิและความเท่าเทียมกันของผู้ถือหุ้นทุกราย โดยบริษัทฯ ได้จัดทำให้มีการใช้บัตรลงคะแนนเสียงทุกวาระ เพื่อความโปร่งใสและสามารถตรวจสอบได้ ส่วนในวาระการเลือกตั้งกรรมการ ผู้ถือหุ้นใช้สิทธิในการแต่งตั้งกรรมการเป็นรายคนได้ด้วย ทั้งนี้ บริษัทฯ ได้เสนอชื่อกรรมการอิสระจำนวน 1 ท่านเป็นทางเลือกในการมอบฉันทะของผู้ถือหุ้นด้วย โดยใช้แบบหนังสือมอบฉันทะที่บริษัทฯ ได้จัดส่งไปให้พร้อมกันกับหนังสือนัดประชุม

โดยผู้ถือหุ้นอาจเข้าร่วมประชุมด้วยตนเองหรืออาจมอบฉันทะให้ผู้อื่นเข้าประชุมและออกเสียงแทนตนก็ได้ โดยใช้แบบหนังสือมอบฉันทะที่บริษัทฯ ได้จัดส่งไปให้พร้อมกันกับหนังสือนัดประชุม โดยบริษัทฯ ได้เสนอชื่อกรรมการอิสระจำนวน 1 ท่านเป็นทางเลือกในการมอบฉันทะของผู้ถือหุ้นด้วย

ในการประชุมสามัญผู้ถือหุ้นประจำปี 2552 มีผู้ถือหุ้นจำนวน 6 ราย มอบอำนาจให้กรรมการอิสระเป็นผู้รับมอบอำนาจให้ออกเสียงแทนบริษัทฯ มีนโยบายและวิธีการในการดูแลผู้บริหารในการนำข้อมูลภายในของบริษัทฯ ไปใช้เพื่อประโยชน์ส่วนตนรวมทั้งเพื่อการซื้อขายหลักทรัพย์ ดังนี้

1. ผู้บริหารจะจัดทำและส่งรายงานการถือหลักทรัพย์ของตน คู่สมรส และบุตรที่ยังไม่บรรลุนิติภาวะ ตามแบบที่กำหนดในข้อบังคับว่าด้วยรายงานการถือหลักทรัพย์และส่งสำเนารายงานให้แก่บริษัทฯ ในวันเดียวกับวันที่ส่งรายงานต่อสำนักงาน ก.ล.ต. และตลาดหลักทรัพย์
2. บริษัทฯ ได้ส่งหนังสือเวียนแจ้งให้ผู้บริหารทราบว่า ผู้บริหารที่ได้รับทราบข้อมูลภายในจะต้องระงับการซื้อหรือขายหลักทรัพย์ของบริษัทฯ ก่อนที่บริษัทฯ จะมีการประกาศผลการดำเนินงาน (งบการเงิน) หรือข้อมูลข่าวสารที่เป็นสาระสำคัญซึ่งมีผลต่อการเปลี่ยนแปลงของราคาหลักทรัพย์
3. บริษัทฯ จะเก็บรักษาข้อมูลงบการเงินและข้อมูลสารสนเทศก่อนนำส่งต่อตลาดหลักทรัพย์ฯ ผู้บริหารและเจ้าหน้าที่ที่เกี่ยวข้องจะต้องรักษาความลับของบริษัทฯ อย่างเคร่งครัด

ทั้งนี้ บริษัทฯ จะใช้บทลงโทษสูงสุดหากพบว่าผู้บริหารได้ใช้ข้อมูลภายในหรือมีความประพฤติที่ส่อไปในทางที่จะทำให้บริษัทฯ ได้รับความเสียหายและความเสียหาย ตลอดจนสร้างความเสียหายให้แก่ผู้ถือหุ้นโดยรวม

3. บทบาทของผู้มีส่วนได้เสีย

บริษัทฯ ได้ให้ความสำคัญต่อผู้ที่เกี่ยวข้องและผู้มีส่วนได้เสียทุกกลุ่ม โดยบริษัทฯ ได้จัดทำจรรยาบรรณของกรรมการและพนักงาน เพื่อเป็นหลักในการปฏิบัติงานของกรรมการและพนักงานต่อผู้มีส่วนได้เสียทุกกลุ่ม ดังนี้

ลูกค้า : บริษัทฯ จะต้องสร้างความสัมพันธ์ที่ดีต่อลูกค้า โดยยึดหลักความซื่อสัตย์สุจริต การรักษามาตรฐานและคุณภาพซึ่งกันและกัน กรรมการและผู้บริหารจะต้องเอาใจใส่และรับผิดชอบต่อลูกค้าเกี่ยวกับผลิตภัณฑ์ การกำหนดมาตรฐานคุณภาพและดูแลรักษามาตรฐานนั้น

พนักงาน : บริษัทฯ จะต้องทำให้มั่นใจว่า ได้จัดสภาพแวดล้อมในการทำงานให้มีลักษณะปลอดภัย ถูกสุขลักษณะ เพื่อให้การทำงานของพนักงานมีประสิทธิภาพ ตลอดจนกำหนดวิธีการจ้างงานและเปิดโอกาสในการจ้างงานอย่างเสมอภาค เพื่อให้ได้พนักงานที่มีคุณภาพ มีความรู้และความชำนาญที่จำเป็นสำหรับการดำเนินงานในธุรกิจ

นอกจากนี้ บริษัทฯ ได้ให้ความสำคัญกับนโยบายความปลอดภัยในการทำงานของพนักงาน โดยจัดหาอุปกรณ์ป้องกันอุบัติเหตุที่อาจเกิดขึ้นจากการทำงานให้แก่พนักงานทุกคน รวมทั้งปรับปรุงสภาพแวดล้อมในการทำงานให้ดีขึ้น

๖๖ โครงสร้างการถือหุ้นและการจัดการ

ลูกค้าหรือเจ้าหนี้ : จะต้องทำให้มั่นใจว่ามีวิธีการปฏิบัติที่ดีในการซื้อสินค้าจากลูกค้า และเป็นไปตามเงื่อนไขทางการค้า รวมถึงเงื่อนไขการกู้ยืมเงินจากเจ้าหนี้เกี่ยวกับวัตถุประสงค์การใช้เงิน การชำระคืน หลักทรัพย์ค้ำประกันและข้อตกลงอื่นๆ

ชุมชนและสังคม : จะต้องมีความรับผิดชอบต่อชุมชนและสังคมในการใช้ทรัพยากรและรักษาสิ่งแวดล้อม

ผู้สอบบัญชี : บริษัทฯ ได้ให้ความร่วมมือเป็นอย่างดีต่อผู้สอบบัญชี ในการให้ข้อมูลทางการเงินและข้อมูลที่เกี่ยวข้องตามที่ผู้สอบบัญชีต้องการ โดยผู้สอบบัญชีสามารถปฏิบัติหน้าที่ได้อย่างเป็นอิสระ

ผู้ถือหุ้นและกลุ่มผู้มีส่วนได้เสียอื่นๆ : กรรมการจะต้องมีความรับผิดชอบต่อผู้ถือหุ้นและกลุ่มผู้ให้การสนับสนุนทางการเงินในเรื่องเกี่ยวกับการเปิดเผยสารสนเทศ วิธีการปฏิบัติทางบัญชี และการใช้สารสนเทศภายใน โดยกรรมการจะต้องตัดสินใจดำเนินการใดๆ ด้วยความซื่อสัตย์สุจริต และเป็นธรรมต่อผู้ถือหุ้นทั้งรายใหญ่และรายย่อย และเพื่อผลประโยชน์โดยรวม

บริษัทฯ ได้จัดให้มีกล่องรับการแจ้งเบาะแสหรือข้อร้องเรียนจากพนักงาน ในกรณีพบเห็นการทำผิดกฎหมายหรือกฎระเบียบของบริษัทฯ

นอกจากนี้บริษัทฯ ยังให้ความสำคัญต่อการรักษาสิ่งแวดล้อม โดยมีการนำวัสดุใช้แล้ว มาใช้ประโยชน์ใหม่อีก (Recycle) ซึ่งเป็นการประหยัดพลังงานและทรัพยากรธรรมชาติ รวมถึงเพื่อประโยชน์ของชุมชนทั่วไป ทั้งนี้บริษัทฯ ได้ปฏิบัติตามข้อกำหนดของกฎหมายและกฎระเบียบของหน่วยงานต่างๆ ที่เกี่ยวข้องโดยเคร่งครัดเสมอมา

4. การเปิดเผยข้อมูลและความโปร่งใส

ข้อมูลของบริษัทฯ ที่ได้แสดงในรายงานทางการเงิน มีความถูกต้อง เชื่อถือได้ เป็นไปตามมาตรฐานการบัญชีที่รับรองโดยทั่วไป และผ่านการตรวจสอบจากผู้สอบบัญชีที่มีความเป็นอิสระโดยคณะกรรมการตรวจสอบมีหน้าที่ในการสอบทานงบการเงินให้มีความถูกต้อง ครบถ้วน และคณะกรรมการได้จัดทำรายงานความรับผิดชอบต่อคณะกรรมการต่อรายงานทางการเงินซึ่งได้รับการรับรองจากที่ประชุมคณะกรรมการ โดยเปิดเผยไว้คู่กับรายงานของผู้สอบบัญชีในรายงานประจำปี

บริษัทฯ ได้เปิดเผยขอบเขต หน้าที่และความรับผิดชอบต่อกรรมการ กรรมการตรวจสอบ กรรมการสรรหาและพิจารณาค่าตอบแทน และกรรมการบริหาร (อ้างอิงถึง หัวข้อโครงสร้างกรรมการบริษัทฯ หน้า 13 - 16) พร้อมทั้งเปิดเผยการทำหน้าที่ของกรรมการในปี 2552 ที่ผ่านมา ได้แก่ จำนวนครั้งของการประชุมและจำนวนครั้งที่กรรมการแต่ละท่านเข้าร่วมประชุม รวมถึงค่าตอบแทนที่จ่ายแก่กรรมการ (อ้างอิงถึง หัวข้อการเข้าร่วมประชุมของกรรมการและค่าตอบแทนกรรมการ หน้า 16 - 18)

บริษัทฯ ได้เปิดเผยข้อมูลงบการเงิน แบบแสดงรายการข้อมูลประจำปี รายงานประจำปี และรายงานการประชุมผู้ถือหุ้นโดยเผยแพร่ไว้ในเว็บไซต์ของบริษัทฯ ที่ www.ctw.co.th ด้วย นอกจากนี้ผู้ลงทุนสามารถติดต่อขอทราบข้อมูลของบริษัทฯ ได้ โดยผ่านแผนกบริการองค์กร (Corporate Services Section) โทรศัพท์ 02-745-6118 หรือที่ e-mail address : kanjana@ctw.co.th

5. ความรับผิดชอบของคณะกรรมการ

5.1 โครงสร้างของคณะกรรมการ

ตามข้อบังคับของบริษัทฯ กรรมการของบริษัทฯ ให้มีจำนวนไม่น้อยกว่า 5 คน โดยให้ที่ประชุมผู้ถือหุ้นเป็นผู้พิจารณาเลือกตั้ง ณ วันที่ 31 ธันวาคม 2552 บริษัทฯ มีกรรมการจำนวน 13 คน ประกอบด้วย

กรรมการที่เป็นผู้บริหาร	4 คน
กรรมการที่ไม่เป็นผู้บริหาร	9 คน (เป็นกรรมการตรวจสอบและกรรมการอิสระ 3 คน)

ในการประชุมสามัญผู้ถือหุ้นประจำปี ให้กรรมการออกจากตำแหน่งจำนวน 1 ใน 3 กรรมการจึงมีวาระในการดำรงตำแหน่งที่แน่นอน ประธานกรรมการและกรรมการผู้อำนวยการมีหน้าที่ความรับผิดชอบต่างกันและเพื่อเป็นการแบ่งแยกหน้าที่ในการกำหนดนโยบาย การกำกับดูแลและการบริหารงานประจำ ประธานกรรมการจึงไม่ได้เป็นบุคคลเดียวกับกรรมการผู้อำนวยการ

บริษัทฯ มีเลขาธิการคณะกรรมการ ซึ่งเป็นนักกฎหมายและทำหน้าที่ให้คำแนะนำด้านกฎหมายและกฎเกณฑ์ต่างๆ ที่คณะกรรมการจะต้องทราบ

๖๖ โครงสร้างการถือหุ้นและการจัดการ

5.2 คณะกรรมการชุดย่อย

คณะกรรมการของบริษัทฯ ได้จัดให้มีคณะกรรมการตรวจสอบและคณะกรรมการสรรหาและพิจารณาคำตอบแทน เพื่อช่วยศึกษาและกลั่นกรองงาน

การเข้าร่วมประชุมของกรรมการตรวจสอบและกรรมการสรรหาและพิจารณาคำตอบแทน (อ้างอิง หัวข้อคณะกรรมการตรวจสอบและคณะกรรมการสรรหาและพิจารณาคำตอบแทน หน้าที่ 13 - 14)

ประธานกรรมการไม่ได้เป็นประธานหรือสมาชิกในคณะกรรมการชุดย่อย เพื่อให้การทำหน้าที่ของคณะกรรมการชุดย่อยมีความเป็นอิสระ อีกทั้งประธานคณะกรรมการชุดย่อยทุกคณะของบริษัทฯ เป็นกรรมการอิสระด้วย

5.3 บทบาท หน้าที่ และความรับผิดชอบของคณะกรรมการ

คณะกรรมการได้ร่วมกันกำหนดนโยบายและให้ความเห็นชอบเกี่ยวกับการดำเนินงานที่สำคัญของบริษัทฯ

บริษัทฯ ได้จัดทำข้อพึงปฏิบัติทางจรรยาบรรณ เพื่อให้กรรมการ ผู้บริหาร และพนักงานของบริษัทฯ ยึดถือเป็นแนวทางการปฏิบัติหน้าที่

การเข้าร่วมประชุมของกรรมการแต่ละท่าน (อ้างอิง หัวข้อการเข้าร่วมประชุมของคณะกรรมการ หน้าที่ 16)

ในการประชุมคณะกรรมการครั้งที่ 1/2553 เมื่อวันที่ 12 มีนาคม 2553 ซึ่งมีกรรมการตรวจสอบทั้ง 3 ท่านเข้าร่วมประชุมด้วยนั้น คณะกรรมการได้ประเมินระบบการควบคุมภายในทั้งห้าส่วน คือ องค์กรและสภาพแวดล้อม การบริหารความเสี่ยง การควบคุมการปฏิบัติงานของฝ่ายบริหาร ระบบสารสนเทศและการสื่อสารข้อมูล และระบบการติดตามโดยคณะกรรมการมีมติเป็นเอกฉันท์รับรองความเพียงพอของระบบการควบคุมภายในดังกล่าว

ณ วันที่ 15 มีนาคม 2553 ผู้ตรวจสอบบัญชีของบริษัทฯ คือ บริษัท เอ็นส์ทแอนด์ย้ง จำกัด ได้ให้ความเห็นต่อระบบการควบคุมภายในด้านบัญชีของบริษัทฯ ว่า ไม่พบข้อบกพร่องที่เป็นสาระสำคัญของระบบการควบคุมภายในด้านบัญชี

บริษัทฯ มีหน่วยงานตรวจสอบภายใน รับผิดชอบงานด้านการตรวจสอบภายใน โดยปฏิบัติงานตามแนวทางที่กำหนดไว้ในกฎบัตรเป็นลายลักษณ์อักษร รายงานผลการตรวจสอบต่อคณะกรรมการตรวจสอบและคณะกรรมการ

5.4 การประชุมคณะกรรมการ

คณะกรรมการบริษัทฯ ได้จัดให้มีการประชุมโดยปกติอย่างน้อย 3 เดือนต่อครั้ง และจะมีการประชุมเพิ่มเติมตามความจำเป็นและเหมาะสม โดยมีการกำหนดวาระชัดเจนล่วงหน้า และเลขานุการคณะกรรมการบริษัทฯ ได้จัดหนังสือเชิญประชุมพร้อมระเบียบวาระการประชุมและเอกสารจัดส่งให้กรรมการแต่ละท่านก่อนการประชุมล่วงหน้าอย่างน้อย 7 วัน เพื่อให้คณะกรรมการได้ศึกษาข้อมูลอย่างเพียงพอก่อนเข้าร่วมประชุม ในการประชุมแต่ละครั้งจะต้องมีกรรมการมาประชุมไม่น้อยกว่ากึ่งหนึ่งของจำนวนกรรมการทั้งหมด จึงจะครบเป็นองค์ประชุม ในปี 2552 ที่ผ่านมามีกรรมการมีการประชุม จำนวน 4 ครั้ง การประชุมแต่ละครั้งใช้เวลาประมาณ 1 ชั่วโมง 25 นาที โดยได้มีการจัดบันทึกการประชุมไว้เป็นลายลักษณ์อักษร และจัดเก็บรายงานการประชุมที่ผ่านการรับรองจากคณะกรรมการพร้อมใช้ในการอ้างอิงและให้ผู้ที่เกี่ยวข้องสามารถตรวจสอบได้

ประธานกรรมการและกรรมการผู้อำนวยการจะร่วมกันพิจารณาการเลือกเรื่องเข้าวาระการประชุมคณะกรรมการ กรรมการแต่ละท่านมีความเป็นอิสระที่จะเสนอเรื่องเข้าสู่วาระการประชุมคณะกรรมการด้วย

นโยบายจ่ายเงินปันผล

บริษัทฯ มีนโยบายที่จะจ่ายเงินปันผลในอัตราไม่ต่ำกว่าร้อยละ 25 ของกำไรสุทธิในงบการเงินเฉพาะกิจการของบริษัทฯ ณ วันสิ้นรอบปีบัญชีภายหลังจากหักสำรองต่างๆ ตามกฎหมาย โดยคณะกรรมการจะต้องเสนอให้ประชุมผู้ถือหุ้นเป็นผู้พิจารณาอนุมัติ สำหรับนโยบายการจ่ายเงินปันผลของบริษัทย่อยซึ่งประกอบด้วย บริษัท ซีทีดับบลิว เบต้า จำกัด มีนโยบายในการจ่ายเงินปันผลในอัตราไม่ต่ำกว่าร้อยละ 25 และไม่เกินร้อยละ 50 ของกำไรสุทธิ ภายหลังจากหักสำรองต่างๆ ตามกฎหมาย

ส่วนบริษัท สยามไฟเบอร์ออปติกส์ จำกัด, บริษัท สยามแปซิฟิคอิเล็กทรอนิกส์ไวร์แอนด์เคเบิล จำกัด, บริษัท แปซิฟิค-ไทยอิเล็กทรอนิกส์ไวร์แอนด์เคเบิล จำกัด และบริษัท เชียงไฮ้ะทางอีเล็คทริก จำกัด การจ่ายเงินปันผลจะกำหนดโดยคณะกรรมการบริษัทฯ เป็นคราวๆ ไป โดยต้องเสนอให้ที่ประชุมผู้ถือหุ้นบริษัทฯ นั้นๆ เป็นผู้พิจารณาอนุมัติการจ่ายเงินปันผล

รายการระหว่างกัน

1 รายการระหว่างกันระหว่างกลุ่มบริษัท

รายการระหว่างกันในอดีตที่เกิดขึ้นสามารถแบ่งออกได้ดังต่อไปนี้

รายการซื้อขาย

บริษัทฯ มีธุรกรรมกับบริษัทย่อย บริษัทร่วม และบริษัทที่เกี่ยวข้องอื่นๆ รายการดังกล่าวเป็นการดำเนินงานปกติของธุรกิจ เช่น การซื้อขายระหว่างบริษัท ค่าบริการ ค่าจัดการ และได้ระบุไว้ในงบการเงินของบริษัทฯ แล้ว

รายการความช่วยเหลือทางการเงิน

ความช่วยเหลือทางการเงินที่ให้นั้น มีทั้งการให้กู้และการกู้ยืม รวมถึงการค้าประกันระหว่างบริษัทในกลุ่ม โดยมีจุดประสงค์เพื่อเป็นการช่วยเหลือทางด้านเงินทุนหมุนเวียน และเสริมสภาพคล่องให้แก่บริษัทเหล่านั้นเมื่อมีความจำเป็น ซึ่งรายการที่เกิดขึ้นดังกล่าวเป็นรายการที่ดำเนินการตามปกติของการทำธุรกิจ

2 ความจำเป็นและความสมเหตุสมผลของรายการระหว่างกัน

ความจำเป็นและความเห็นของกรรมการตรวจสอบของรายการระหว่างกันได้อธิบายไว้ในตาราง

3 มาตรการหรือขั้นตอนการอนุมัติการทำรายการระหว่างกัน

เนื่องจากบริษัทฯ เป็นบริษัทจดทะเบียนในตลาดหลักทรัพย์ การทำรายการระหว่างกันจึงต้องอยู่ภายใต้กฎระเบียบและข้อบังคับของตลาดหลักทรัพย์ ผู้บริหารจึงต้องตรวจสอบและควบคุมดูแลอย่างใกล้ชิด และไม่มีผู้มีส่วนได้เสียมีส่วนในการอนุมัติให้กระทำรายการระหว่างกันใดๆ เมื่อมีรายการระหว่างกันเกิดขึ้น นอกจากนั้น ก่อนเข้าทำรายการระหว่างกัน บริษัทฯ ได้ขอคำปรึกษาจากตลาดหลักทรัพย์ก่อนเสมอ

4 แนวโน้มการทำรายการระหว่างกันในอนาคต

การซื้อขาย

บริษัทฯ ยังคงมีธุรกรรมกับบริษัทย่อย บริษัทร่วม และบริษัทที่เกี่ยวข้องอื่นๆ โดยมีการซื้อและขายผลิตภัณฑ์และวัตถุดิบตามปกติ นอกจากนี้ที่ประชุมคณะกรรมการบริษัทฯ ได้มีมติอนุมัติในหลักการให้ฝ่ายจัดการสามารถอนุมัติการทำธุรกรรมที่เกี่ยวกับข้อตกลงทางการค้าที่มีเงื่อนไขการค้าโดยทั่วไปในการทำธุรกรรมระหว่างบริษัท และบริษัทย่อย กับกรรมการ ผู้บริหาร หรือบุคคลที่มีความเกี่ยวข้อง

ความช่วยเหลือทางการเงิน

บริษัทฯ จะให้ความช่วยเหลือทางการเงินแก่ บริษัทย่อย และบริษัทร่วม โดยการจัดหาเงินทุนหมุนเวียนตามที่บริษัทย่อยและบริษัทร่วมต้องการ ซึ่งการให้ความช่วยเหลือทางการเงินดังกล่าวจะเป็นการให้ความช่วยเหลือในการดำเนินธุรกิจปกติเท่านั้น

☛ รายงานระหว่างกัน

รายงานระหว่างกันใน ปี 2552

ชื่อ	มูลค่า (บาท)	รายการระหว่างกัน	ความสัมพันธ์	นโยบายราคา/เงื่อนไข	หมายเหตุ
บริษัท สยามไฟเบอร์ ออปติคส์ จำกัด (SFO)	796,498	จตุรไทยได้รับรายได้จากการขายผลิตภัณฑ์ให้แก่ SFO	จตุรไทย ถือหุ้นร้อยละ 60.00 ใน SFO นายเปรมชัย วรรณสุด และนางนิจพร จรณะจิตต์ ซึ่งเป็นกรรมการในจตุรไทย	ราคาตลาด และเงื่อนไขทางการค้าปกติเหมือนกับขายให้บุคคลภายนอก	เป็นเงื่อนไขธุรกิจโดยปกติ และได้เปิดเผยในงบการเงินแล้ว
	14,097	SFO ดำงชำระค่าสินค้ากับจตุรไทย			
	4,324,491	SFO ดำงชำระค่าบริการจัดการ ค่าบริการและค่าเช่ากับจตุรไทย	เป็นผู้ถือหุ้นรายใหญ่ของ ITD โดยถือหุ้นรวมกันอยู่ ร้อยละ 30.60 และ ITD ถือหุ้นใน SFO ในสัดส่วน ร้อยละ 10	ราคาตามสัญญา จตุรไทย ได้รับค่าธรรมเนียมจากการให้เช่าและเป็นที่ปรึกษา อัตราและมูลค่าที่ปรึกษาจะเปลี่ยนแปลงตามจำนวนและระดับผู้เกี่ยวข้องซึ่งมีอัตราที่แตกต่างกันตามที่ระบุในสัญญา โดยจตุรไทยคิดค่าใช้จ่ายตามจริงบวกเพิ่มร้อยละ 10	เป็นรายการที่มีการทำสัญญาระหว่างกันและได้เปิดเผยในงบการเงินแล้ว
	32,546,138	จตุรไทยได้รับรายได้ค่าธรรมเนียมการจัดการจาก SFO			
	7,761,204	จตุรไทยได้รับรายได้ค่าบริการจาก SFO		ราคาตามสัญญา จตุรไทยมีรายได้จากการให้บริการในอัตรา 646,767 บาทต่อเดือน โดยที่บริการดังกล่าวประกอบด้วย การบำรุงรักษา การซ่อมแซม และการทำความสะอาดอุปกรณ์อำนวยความสะดวกต่างๆ ในโรงงานของ SFO	เป็นรายการที่มีการทำสัญญาระหว่างกัน และได้เปิดเผยในงบการเงินแล้ว
	4,850,760	จตุรไทยได้รับรายได้ค่าเช่าจาก SFO		ราคาตามสัญญา จตุรไทยได้รับรายได้ค่าเช่าในอัตรา 404,230 บาทต่อเดือน มีเงื่อนไขระยะเวลาของสัญญาเช่า คือ 3 ปี ต่อสัญญาทุกๆ 3 ปี และมีกรเพิ่มอัตราค่าเช่าร้อยละ 3.5 ทุกๆ 3 ปี สัญญาดังกล่าวจะได้รับการต่ออายุโดยอัตโนมัติ นอกเสียจากว่า SFO จะเป็นฝ่ายแจ้งยกเลิกสัญญาโดยบอกกล่าวก่อนล่วงหน้า 6 เดือน	เป็นรายการที่มีการทำสัญญาระหว่างกัน และได้เปิดเผยในงบการเงินแล้ว
	300,000	SFO จ่ายเงินมัดจำค่าเช่าโรงงานแก่จตุรไทย			
	2,108,339	จตุรไทยได้รับรายได้ค่าใช้จ่ายไฟฟ้าจาก SFO		ราคาทุน คิดค่าไฟฟ้าตามที่เกิดขึ้นจริง	ได้เปิดเผยในงบการเงินแล้ว

•• รายงานระหว่างกัน

ชื่อ	มูลค่า (บาท)	รายการระหว่างกัน	ความสัมพันธ์	นโยบายราคา/เงื่อนไข	หมายเหตุ
บริษัท สยามไฟเบอร์ ออปติคส์ จำกัด (SFO) (ต่อ)	75,000,000	จูงไทยเป็นผู้ค้าประกันให้กับ SFO	จูงไทย ถือหุ้นร้อยละ 60.00 ใน SFO นายเปรมชัย วรรณสุด และนางนิจร จระจิดดี ซึ่งเป็นกรรมการในจูงไทย เป็นผู้ถือหุ้นรายใหญ่ของ ITD โดยถือหุ้นรวมกันอยู่ ร้อยละ 30.60 และ ITD ถือหุ้นใน SFO ในสัดส่วน ร้อยละ 10	จูงไทยเป็นผู้ค้าประกันเงินกู้ให้แก่ SFO สำหรับวงเงินกู้จากธนาคาร กรุงเทพ จำกัด (มหาชน) และ ธนาคารไทยพาณิชย์ จำกัด (มหาชน) เพื่อใช้ในการดำเนินธุรกิจ และเป็นเงินทุนหมุนเวียน	รายการดังกล่าวเป็นการให้ความช่วยเหลือทางการเงินแก่ SFO เพื่อให้สามารถดำเนินธุรกิจอย่างคล่องตัว รายการดังกล่าวได้รับการอนุมัติจากที่ประชุมคณะกรรมการบริษัทฯ และได้ส่งสารสนเทศให้แก่ตลาดหลักทรัพย์ พร้อมทั้งได้เปิดเผยในงบการเงินแล้ว
	127,701,527				

ชื่อ	มูลค่า (บาท)	รายการระหว่างกัน	ความสัมพันธ์	นโยบายราคา/เงื่อนไข	หมายเหตุ
บริษัท สยามไฟเบอร์ ออปติคส์ จำกัด (SFO) กับ บริษัท พูจิกระ จำกัด	67,269,372	SFO ซื้อวัตถุดิบจาก พูจิกระ	SFO เป็นบริษัทย่อยที่ จูงไทยถือหุ้นอยู่ร้อยละ 60.00 บริษัท พูจิกระ จำกัด เป็นผู้ถือหุ้นใหญ่ใน SFO โดยถือหุ้นอยู่ ร้อยละ 25	ราคาตลาด และเงื่อนไขทางการค้าปกติเหมือนกับซื้อจากบุคคลภายนอก	เป็นเงื่อนไขธุรกิจโดยปกติ และได้เปิดเผยในงบการเงินแล้ว
	67,269,372				

ชื่อ	มูลค่า (บาท)	รายการระหว่างกัน	ความสัมพันธ์	นโยบายราคา/เงื่อนไข	หมายเหตุ
บริษัท ไทยเมทัล โปรเซสซิ่ง จำกัด (TMP)	33,022,682	จูงไทยจ้าง TMP หลอมวัตถุดิบ (ทองแดง)	จูงไทย ถือหุ้นใน TMP ร้อยละ 15	ราคาตลาด และเงื่อนไขทางการค้าปกติเหมือนกับที่จ้างบุคคลภายนอก	เป็นเงื่อนไขการค้าปกติ แต่เนื่องจากไม่มีราคาตลาดและเป็นความลับในทางการค้าของจูงไทย ทางกรรมการตรวจสอบ จึงให้ความเห็นเพิ่มเติมว่า ราคาดังกล่าวเป็นราคาที่ยุติธรรมและคุ้มค่ากว่าที่จูงไทยจะลงทุนในเครื่องจักรเพิ่มและหลอมวัตถุดิบเอง ซึ่งรายการนี้ได้เปิดเผยในงบการเงินแล้ว
	3,630,102	จูงไทยค้างชำระค่าจ้างหลอมวัตถุดิบกับ TMP	คุณชัย โสภณพนิช ซึ่งเป็นกรรมการบริหารของจูงไทย และถือหุ้นในจูงไทย ร้อยละ 0.69 และถือหุ้นใน บมจ. กรุงเทพประกันภัย ร้อยละ 2.87 โดยที่ บมจ. กรุงเทพ ประกันภัย ถือหุ้นใน TMP ร้อยละ 5		
	2,250,000	จูงไทยได้รับรายได้เงินปันผลจาก TMP		จูงไทยถือหุ้นใน TMP ทั้งหมด 225,000 หุ้นและได้รับเงินปันผลหุ้นละ 10 บาท ตามอัตราที่ TMP ประกาศจ่ายให้แก่ผู้ถือหุ้น	เป็นเงื่อนไขปกติและเปิดเผยในงบการเงินแล้ว
	38,902,784				

☼ รายงานระหว่างกัน

ชื่อ	มูลค่า (บาท)	รายการระหว่างกัน	ความสัมพันธ์	นโยบายราคา/เงื่อนไข	หมายเหตุ
บริษัท แปซิฟิค อิเล็กทรอนิกส์ไวร์ แอนด์เคเบิล จำกัด (PEWC)	2,122,634	ค่าธรรมเนียม การจัดการที่กรุงเทพฯ ต้องจ่ายให้กับ PEWC	PEWC ถือหุ้นทั้งโดยตรง และโดยอ้อมในกรุงเทพฯ ร้อยละ 69.31	ราคาตามสัญญา ในอัตรา ไตรมาสละ 13,500 เหรียญสหรัฐฯ เป็นค่าใช้จ่ายสำหรับผู้บริหารของ PEWC ที่มาช่วยในการบริหาร จัดการที่ กรุงเทพฯ	มีการทำสัญญา ระหว่างกันซึ่งเป็น เงื่อนไขปกติ และได้รับ อนุมัติจากที่ประชุม คณะกรรมการ พร้อมทั้ง ได้เปิดเผยไว้ใน งบการเงินแล้ว
	478,343	กรุงเทพฯค้ำชำระค่า ธรรมเนียมการจัดการ กับ PEWC			
	2,600,977				

ชื่อ	มูลค่า (บาท)	รายการระหว่างกัน	ความสัมพันธ์	นโยบายราคา/เงื่อนไข	หมายเหตุ	
บริษัท สยามแปซิฟิค อิเล็กทรอนิกส์ไวร์แอนด์เคเบิล จำกัด (SPEWC) กับ บริษัท แปซิฟิค อิเล็กทรอนิกส์ไวร์ แอนด์เคเบิล จำกัด (PEWC)	373,155,080	SPEWC ซื้อวัตถุดิบ จาก PEWC	SPEWC เป็นบริษัทย่อยที่ กรุงเทพฯถือหุ้นร้อยละ 100 และ PEWC เป็น บริษัทแม่ของกลุ่มบริษัทฯ	ราคาตลาดและเงื่อนไขทาง การค้าปกติเหมือนกับซื้อจาก บุคคลภายนอก	เงื่อนไขทางการค้าปกติ เหมือนซื้อจากบุคคล ภายนอก และซื้อใน ราคาที่ต่ำกว่าราคาตลาด เล็กน้อย เนื่องจาก PEWC มีปริมาณวัตถุดิบ (ทองแดง) คงเหลือเกินอยู่ ซึ่งได้รับ อนุมัติจากที่ประชุม คณะกรรมการ พร้อมทั้ง ได้เปิดเผยไว้ใน งบการเงินแล้ว	
	1,279,554	SPEWC ค้ำชำระ ค่าซื้อวัตถุดิบจาก PEWC				
	1,538,886	ค่าธรรมเนียมการ จัดการที่ SPEWC ต้องจ่ายให้กับ PEWC			ราคาตามสัญญาที่ตกลงกัน เป็นค่าใช้จ่ายสำหรับผู้บริหาร ของ PEWC ที่มาช่วยในการ บริหารจัดการที่ SPEWC	มีการทำสัญญา ระหว่างกันซึ่งเป็น เงื่อนไขปกติ และได้รับ อนุมัติจากที่ประชุม คณะกรรมการ พร้อมทั้ง ได้เปิดเผยไว้ใน งบการเงินแล้ว
	697,686	SPEWC ค้ำชำระ ค่าธรรมเนียมการจัดการ กับ PEWC				
	376,671,206					

ชื่อ	มูลค่า (บาท)	รายการระหว่างกัน	ความสัมพันธ์	นโยบายราคา/เงื่อนไข	หมายเหตุ
บมจ. อิตาเลียนไทย ดีเวลอปเม้นต์ (ITD)	81,631,364	กรุงเทพฯได้รับรายได้จาก การขายสินค้าให้ ITD	นายเปรมชัย วรรณสุด และนางนิจพร จรรย์จิตต์ เป็นกรรมการของกรุงเทพฯ และถือหุ้นใน ITD	ราคาตลาด และเงื่อนไขทาง การค้าปกติเหมือนกับการขาย ให้บุคคลภายนอก	เป็นเงื่อนไขปกติ ทางธุรกิจและเปิดเผย ในงบการเงินแล้ว
	51,938,056	ITD ค้ำชำระค่าสินค้า กับกรุงเทพฯ			
บริษัท สยามไฟเบอร์ ออปติกส์ จำกัด (SFO) กับ บมจ. อิตาเลียนไทย ดีเวลอปเม้นต์ (ITD)	4,181,268	SFO ได้รับรายได้จาก การขายสินค้าให้ ITD	รวมกันอยู่ร้อยละ 30.60 และ ITD ถือหุ้นใน SFO ในสัดส่วนร้อยละ 10		
บริษัท สยามแปซิฟิค อิเล็กทรอนิกส์ไวร์แอนด์เคเบิล จำกัด (SPEWC) กับ บมจ. อิตาเลียนไทย ดีเวลอปเม้นต์ (ITD)	1,384,436	SPEWC ได้รับรายได้ จากการขายสินค้าให้ ITD			
	139,135,124				

๘๘ รายงานระหว่างกัน

ชื่อ	มูลค่า (บาท)	รายการระหว่างกัน	ความสัมพันธ์	นโยบายราคา/เงื่อนไข	หมายเหตุ
บริษัท อิตาลีไทย วิศวกรรม จำกัด (Ital Thai)	51,000,657	จูงไทยได้รับรายได้ จากการขายสินค้าให้ Ital Thai	นางนิจพร จรณะจิตต์ เป็นกรรมการของจูงไทย และ Ital Thai	ราคาตลาด และเงื่อนไขทาง การค้าปกติเหมือนกับการขายให้ บุคคลภายนอก	เป็นเงินไปปกติ ทางธุรกิจและเปิดเผย ในงบการเงินแล้ว
	7,373,454	Ital Thai ค้างชำระ ค่าสินค้ากับจูงไทย			
	58,374,111				

ชื่อ	มูลค่า (บาท)	รายการระหว่างกัน	ความสัมพันธ์	นโยบายราคา/เงื่อนไข	หมายเหตุ
บริษัท สยามแปซิฟิก อิเล็กทรอนิกส์ไวร์แอนด์เคเบิล จำกัด (SPEWC) กับ บริษัท มูนวิว เวนเจอร์ส จำกัด (Moon View)	6,526,344	Moon View ได้ให้ เงินกู้ยืมแก่ SPEWC	SPEWC เป็นบริษัทย่อย ที่จูงไทยถือหุ้น ร้อยละ 100 และ Moon View เป็นผู้ถือหุ้น โดยอ้อมของกลุ่มบริษัทฯ	Moon View ได้ให้เงินกู้ยืมแก่ SPEWC เมื่อช่วงแรกเริ่มก่อตั้ง บริษัท SPEWC จำนวน 194,718.58 เหรียญสหรัฐอเมริกา โดยไม่คิดดอกเบี้ย เพื่อเป็นเงินทุน หมุนเวียนในการดำเนินธุรกิจของ SPEWC ในปี 2552 ไม่มีรายการ เคลื่อนไหวของเงินให้กู้ยืม	SPEWC เป็นบริษัทย่อย ที่บริษัทฯ ถือหุ้นอยู่ ร้อยละ 100 และเกิดจาก การแลกเปลี่ยนหุ้นกัน เมื่อวันที่ 2 กรกฎาคม 2545 รายการดังกล่าว เป็นรายการที่เกิดขึ้น ก่อนที่จะมีการแลกเปลี่ยน หุ้นกับบริษัทฯ อีกทั้ง
บริษัท สยามแปซิฟิก อิเล็กทรอนิกส์ไวร์แอนด์เคเบิล จำกัด (SPEWC) กับ บริษัท ไทรเจนท์ อินเวสเมนท์ โฮลดิ้ง จำกัด (Trigent)	116,025,000	Trigent ได้ให้ เงินกู้ยืมแก่ SPEWC	SPEWC เป็นบริษัทย่อย ที่จูงไทยถือหุ้น ร้อยละ 100 และ Trigent เป็นผู้ถือหุ้น โดยอ้อมของกลุ่มบริษัทฯ	Trigent ให้เงินกู้ยืม จำนวน 116.025 ล้านบาท แก่ SPEWC โดยไม่คิดดอกเบี้ย เพื่อชำระ ค่าหุ้นของบริษัท ทาดเล็ก จำกัด ที่ SPEWC ซื้อจากผู้ถือหุ้นเดิม เมื่อปี 2542 ในปี 2552 ไม่มีรายการ เคลื่อนไหวของเงินให้กู้ยืม	เป็นการที่ SPEWC ได้รับความช่วยเหลือทางการเงิน และบุคคลที่เกี่ยวข้องกัน ไม่ได้รับผลประโยชน์ใดๆ เป็นพิเศษจากการ ทำรายการดังกล่าว ถือได้ว่าเป็นประโยชน์ ต่อการดำเนินธุรกิจของ SPEWC ซึ่งได้เปิดเผย ในงบการเงินแล้ว
	122,551,344				

❖ การวิเคราะห์ฐานะการเงินและผลการดำเนินงาน

ผลการดำเนินงาน

ถึงแม้ว่าบริษัทฯ และบริษัทย่อย จะได้รับผลกระทบจากวิกฤตเศรษฐกิจโลก และวิกฤตจากปัญหาทางการเมืองภายในประเทศ ซึ่งทำให้เกิดการชะลอสั่งซื้อสายไฟฟ้า สายเคเบิล จากโครงการต่างๆ ทั้งจากภาครัฐและภาคเอกชน แต่ผลการดำเนินงานปี 2552 ของบริษัทฯ และบริษัทย่อยก็ยังคงมีผลกำไรสุทธิ 304.33 ล้านบาท เมื่อเทียบกับปี 2551 ที่มีผลขาดทุนสุทธิ 624.86 ล้านบาท สาเหตุมาจากการโอนกลับค่าเผื่อการลดลงของมูลค่าสินค้าคงเหลือ ซึ่งแสดงไว้ที่ต้นทุนขาย โดยการปรับลดต้นทุนขาย จำนวน 551.56 ล้านบาท และมีผลกำไรจากอัตราแลกเปลี่ยนปี 2552 จำนวน 4.00 ล้านบาท ในขณะที่ปี 2551 มีผลขาดทุนจากอัตราแลกเปลี่ยน จำนวน 51.96 ล้านบาท

รายได้

ในปี 2552 บริษัทฯ และบริษัทย่อยมีรายได้รวมทั้งสิ้น 4,994.86 ล้านบาท ลดลงจำนวน 3,536.67 ล้านบาท หรือเท่ากับร้อยละ 41.45 โดยส่วนใหญ่เป็นรายได้จากการขายผลิตภัณฑ์ในกลุ่มการผลิตถึง 4,950.12 ล้านบาท หรือคิดเป็นร้อยละ 99.10 ของรายได้รวม โดยรายได้จากการขายลดลง 3,540.96 ล้านบาท หรือร้อยละ 41.70 ซึ่งเป็นรายได้หลักมาจากการขายผลิตภัณฑ์ให้แก่ลูกค้าภาคเอกชน โดยส่วนใหญ่ นอกจากนี้เป็นรายได้จากการส่งออกของบริษัทฯ และบริษัทย่อยร้อยละ 18.79 เป็นรายได้จากการขายผลิตภัณฑ์ของกิจการในประเทศสินร้อยละ 16.59 โดยคิดเป็นสัดส่วนจากการขายลวดทองแดงอบน้ำยา (Enameled Copper Wires) ของกลุ่มบริษัทย่อยถึงร้อยละ 33.33 สายเคเบิลโทรศัพท์ร้อยละ 24.80 สายไฟฟ้าตัวนำทองแดงร้อยละ 34.87 และสายไฟฟ้าแรงดันสูงร้อยละ 7.00 ในส่วนของรายได้อื่นที่มีไปจากการขายเพิ่มขึ้นจำนวน 16.05 ล้านบาท หรือร้อยละ 76.08 เมื่อเทียบกับปี 2551 ที่มีจำนวน 21.09 ล้านบาท เนื่องจากได้รับดอกเบี้ยจากการที่กรมสรรพากรคืนเงินภาษีล่าช้าจำนวน 20 ล้านบาท นอกจากนี้ในปี 2552 มีรายได้จากดอกเบี้ยรับจำนวน 7.59 ล้านบาท ลดลง 11.77 ล้านบาท หรือคิดเป็นร้อยละ 60.79 เมื่อเทียบกับปี 2551 ที่มีจำนวน 19.36 ล้านบาท เนื่องจากอัตราดอกเบี้ยที่ปรับลดลง อีกทั้งจำนวนเงินฝากประจำก็ลดลงด้วย

ค่าใช้จ่าย

ในปี 2552 บริษัทฯ และบริษัทย่อยมีค่าใช้จ่ายจากการดำเนินงานทั้งสิ้น 4,619.74 ล้านบาท ลดลง 4,353.21 ล้านบาทหรือลดลงร้อยละ 48.51 เมื่อเทียบกับปี 2551 โดยมีต้นทุนขายลดลง 4,156.77 ล้านบาทหรือคิดเป็นร้อยละ 48.87 ส่วนหนึ่งมาจากการโอนกลับค่าเผื่อการลดลงของมูลค่าสินค้าคงเหลือ จำนวน 551.56 ล้านบาท ค่าใช้จ่ายในการขายลดลง 35.92 ล้านบาท ค่าใช้จ่ายการบริหารลดลงจำนวน 163.29 ล้านบาท ซึ่งสอดคล้องกับการลดลงของยอดขาย ค่าใช้จ่ายทางการเงินลดลงจำนวน 103.03 ล้านบาท จากการที่บริษัทย่อยมียอดเงินเบิกเกินบัญชีลดลง นอกจากนี้กลุ่มบริษัทฯ ได้มีการสั่งซื้อวัตถุดิบลดลงเป็นจำนวนมากเป็นผลให้เจ้าหน้าที่รัฐชื้อลดลงเป็นจำนวนมากด้วย อีกทั้งส่วนแบ่งผลขาดทุนจากเงินลงทุนในบริษัทร่วมลดลงจำนวน 2.11 ล้านบาท เนื่องจากบริษัทร่วมดังกล่าวมีผลขาดทุนสำหรับผลประกอบการในปี 2552 ลดลง

ฐานะการเงิน

สินทรัพย์

ณ วันที่ 31 ธันวาคม 2552 บริษัทฯ และบริษัทย่อย มีสินทรัพย์รวมจำนวน 4,735.49 ล้านบาท ลดลง 1,065.57 ล้านบาท หรือร้อยละ 18.37 เมื่อเปรียบเทียบกับยอด ณ สิ้นปี 2551 โดยประกอบด้วยลูกหนี้การค้า และตัวเงินรับ (สุทธิ) จำนวน 1,669.16 ล้านบาท คิดเป็นสัดส่วนร้อยละ 35.25 ของสินทรัพย์รวม รองลงมาได้แก่ สินค้าคงเหลือ และที่ดิน อาคาร และอุปกรณ์ (สุทธิ) จำนวน 1,074.75 และ 843.43 ล้านบาท คิดเป็นสัดส่วนร้อยละ 22.70 และ 17.81 ของสินทรัพย์รวม ตามลำดับ ตามด้วยเงินสดและรายการเทียบเท่าเงินสดจำนวน 653.82 ล้านบาท เงินฝากธนาคารที่มีภาระค้ำประกัน จำนวน 267.03 ล้านบาท เงินลงทุนบริษัทร่วมและเงินลงทุนระยะยาวอื่น จำนวน 139.58 ล้านบาท คิดเป็นสัดส่วนร้อยละ 13.80, 5.64 และ 2.95 ของสินทรัพย์รวม ตามลำดับ นอกจากนี้ยังมีสินทรัพย์อื่นๆ จำนวน 25.38 ล้านบาท คิดเป็นสัดส่วนร้อยละ 0.54 ของสินทรัพย์รวม

ณ วันสิ้นปี 2552 บริษัทฯ มีเงินสดและรายการเทียบเท่าเงินสดจำนวน 653.82 ล้านบาท เพิ่มขึ้น 76.38 ล้านบาท หรือร้อยละ 13.23 เมื่อเทียบกับยอด ณ สิ้นปี 2551 ที่มีจำนวน 577.44 ล้านบาท ในขณะที่ลูกหนี้การค้าและตัวเงินรับการค้าลดลง จำนวน 449.13 ล้านบาท หรือลดลงร้อยละ 21.20 เนื่องจากความสามารถในการเก็บเงินจากลูกหนี้การค้ามีประสิทธิภาพมากขึ้น อีกทั้งได้รับคืนเงินจากภาษีหรือเรียกคืนอีกจำนวน 30.95 ล้านบาท บริษัทฯ และบริษัทย่อยมีสินค้าคงเหลือสุทธิจำนวน 1,074.75 ล้านบาท ในขณะที่มีราคาทุนจำนวน

๖๖ การวิเคราะห์ฐานะการเงินและผลการดำเนินงาน

1,111.21 ล้านบาท จึงทำให้มีการตั้งค่าเผื่อการลดลงของมูลค่าสินค้าคงเหลือให้เท่ากับมูลค่าสุทธิที่จะได้รับจำนวน 17.27 ล้านบาท และตั้งค่าเผื่อสินค้าเสื่อมคุณภาพอีก 19.19 ล้านบาท นอกจากนี้ ที่ดิน อาคารและอุปกรณ์สุทธิลดลง 115.61 ล้านบาท หรือร้อยละ 12.05 ซึ่งเกิดจากตัดค่าเสื่อมราคาสำหรับปี 2552 จำนวน 155.57 ล้านบาท และซื้อเพิ่มสุทธิ 30.55 ล้านบาท

หนี้สิน

ณ วันที่ 31 ธันวาคม 2552 บริษัทฯ และบริษัทย่อยมีหนี้สินรวม 1,220.70 ล้านบาท ลดลง 1,355.25 ล้านบาท หรือ ร้อยละ 52.61 เมื่อเทียบกับยอด ณ สิ้นปี 2551 ที่มีจำนวน 2,575.95 ล้านบาท ประกอบด้วยรายการที่สำคัญคือ เจ้าหนี้ทรัสต์รีซีทีส์ (T/R) ลดลง 971.59 ล้านบาท หรือคิดเป็นร้อยละ 64.36 เงินเบิกเกินบัญชีและเงินกู้ยืมระยะสั้นจากสถาบันการเงินลดลง 43.91 ล้านบาทหรือคิดเป็นร้อยละ 18.94 เนื่องจากบริษัทย่อยมีภาระหนี้สินจากการสั่งซื้อวัตถุดิบจากต่างประเทศลดลง นอกจากนี้ยังมีเจ้าหนี้การค้ากิจการที่ไม่เกี่ยวข้องกันซึ่งเกิดจากการสั่งซื้อวัตถุดิบในประเทศจากบริษัททั่วไปลดลงจำนวน 373.35 ล้านบาท หรือลดลงร้อยละ 66.11 ซึ่งสอดคล้องกับการลดลงของยอดขาย ในขณะที่ค่าใช้จ่ายค้างจ่ายและเจ้าหนี้อื่น ได้แก่ค่าวัสดุต่างๆ ที่ใช้ในการผลิตเพิ่มขึ้น 22.03 ล้านบาท หรือเพิ่มขึ้นร้อยละ 28.64

กระแสเงินสด

ในปี 2552 บริษัทฯ และบริษัทย่อยมีเงินสดได้มาจากกิจกรรมดำเนินงาน จำนวน 1,122.80 ล้านบาท เงินสดสุทธิที่ใช้ไปในกิจกรรมลงทุน 28.51 ล้านบาท เงินสดใช้ไปในกิจกรรมจัดหาเงิน 1,015.05 ล้านบาท เงินสดลดลงในผลต่างจากการแปลงค่างบการเงินอีกจำนวน 3.97 ล้านบาท เป็นผลให้เงินสดและรายการเทียบเท่าเงินสดสำหรับปี 2552 เพิ่มขึ้น 75.27 ล้านบาท นอกจากนี้มีกำไรจากอัตราแลกเปลี่ยนที่ยังไม่เกิดขึ้นจริงสำหรับเงินสดและรายการเทียบเท่าเงินสดอีกจำนวน 1.11 ล้านบาท

ณ วันที่ 31 ธันวาคม 2552 บริษัทฯ และบริษัทย่อยมีเงินสดและรายการเทียบเท่าเงินสดจำนวน 653.82 ล้านบาท โดยมีกระแสเงินสดได้มาจากกิจกรรมดำเนินงานสุทธิจำนวน 1,122.80 ล้านบาท ซึ่งเป็นเงินสดที่ได้จากผลการดำเนินงานจำนวน 1,213.51 ล้านบาท โดยที่มีสินทรัพย์ดำเนินงานได้แก่ ลูกหนี้และตัวเงินรับการค้าลดลง 448.50 ล้านบาท และสินค้าคงเหลือลดลง 1,077.21 ล้านบาท ส่วนกระแสเงินสดใช้ไปในกิจกรรมลงทุนจำนวน 28.51 ล้านบาท เป็นการซื้อเครื่องจักรและอุปกรณ์ จำนวน 43.08 ล้านบาท ในขณะที่เงินฝากธนาคารที่มีภาระค้ำประกันเพิ่มขึ้น 6.88 ล้านบาท และมีดอกเบี่ยรับ 8.26 ล้านบาท นอกจากนี้มีกระแสเงินสดสุทธิใช้ไปในกิจกรรมจัดหาเงิน จำนวน 1,015.05 ล้านบาท โดยเป็นการจ่ายชำระคืนเงินเบิกเกินบัญชี เงินกู้ยืมระยะสั้นจากสถาบันการเงินจำนวน 43.91 ล้านบาท และชำระเจ้าหนี้ทรัสต์รีซีทีส์ จำนวน 970.20 ล้านบาท

สภาพคล่อง

ณ วันที่ 31 ธันวาคม 2552 บริษัทฯ และบริษัทย่อยมีอัตราส่วนสภาพคล่องอยู่ที่ 2.83 เท่า และอัตราส่วนสภาพคล่องหมุนเร็ว 1.91 เท่า ซึ่งบริษัทฯ มีสภาพคล่องมากขึ้นเมื่อเทียบกับอัตราส่วน ณ สิ้นปี 2551 ที่มีอัตราส่วนสภาพคล่องอยู่ที่ 1.71 เท่า และอัตราส่วนสภาพคล่องหมุนเร็วอยู่ที่ 1.05 เท่า เนื่องจากบริษัทฯ มีเงินสดและเงินฝากธนาคารเพิ่มขึ้นจำนวน 76.38 ล้านบาท และลูกหนี้การค้าลดลงจำนวน 449.13 ล้านบาท ในขณะที่เดียวกันกลุ่มบริษัทฯ มีหนี้สินหมุนเวียนลดลงจำนวนมาก โดยเฉพาะเจ้าหนี้ทรัสต์รีซีทีส์ลดลงจำนวน 971.60 ล้านบาท และเจ้าหนี้การค้า-กิจการที่เกี่ยวข้องกันลดลงจำนวน 373.36 ล้านบาท ซึ่งเกิดจากการลดการสั่งซื้อวัตถุดิบจากต่างประเทศ ซึ่งทำให้เงินเบิกเกินบัญชีและเงินกู้ยืมระยะสั้นลดลงจำนวน 43.91 ล้านบาทด้วย

โครงสร้างเงินทุน

ณ วันที่ 31 ธันวาคม 2552 บริษัทฯ และบริษัทย่อยมีอัตราส่วนหนี้สินต่อทุนเป็น 0.35 เท่า ลดลงเมื่อเทียบกับอัตราส่วน ณ สิ้นปี 2551 ซึ่งอยู่ที่ 0.80 เท่า เนื่องจากหนี้สินหมุนเวียนลดลงจำนวนมากจากการสั่งซื้อวัตถุดิบที่ใช้ในการผลิตลดลง อีกทั้งในปี 2551 บริษัทฯ มีผลขาดทุน จึงทำให้ไม่มีการจ่ายเงินปันผลในปี 2552 เป็นผลให้กำไรสะสมยังไม่ได้จัดสรรมีจำนวนเพิ่มมากขึ้น เมื่อเทียบกับปี 2551

ปัจจัยอื่นที่อาจจะมีผลกระทบต่องบการเงินของบริษัท

ในปี 2553 กลุ่มบริษัทฯ คาดว่าจะมียอดขายเพิ่มขึ้น และมีผลประกอบการที่ดีขึ้นกว่าปีที่ผ่านมา เนื่องจากได้รับปัจจัยบวกจากภาวะเศรษฐกิจโดยรวมทั้งภายในและภายนอกประเทศที่ปรับตัวดีขึ้น

รายงานจากคณะกรรมการตรวจสอบ

เรียน ท่านผู้ถือหุ้น

คณะกรรมการตรวจสอบของบริษัท จรุงไทยไวร์แอนด์เคเบิล จำกัด(มหาชน) ประกอบด้วยกรรมการอิสระจำนวน 3 ท่าน ดังนี้

1. นายพรวุฒิ สารสิน ประธานกรรมการตรวจสอบ
2. นายไฉ่ หว่า ไช่ม่อน ชุน กรรมการตรวจสอบ
3. นายสติเฟิน ช่วย กู้ กรรมการตรวจสอบ

โดยนายไฉ่ หว่า ไช่ม่อน ชุน ได้รับแต่งตั้งให้ดำรงตำแหน่งกรรมการตรวจสอบแทนนายสุพล ผลโกศล ที่ขอลาออก ตามมติที่ประชุมคณะกรรมการครั้งที่ 3/2552 เมื่อวันที่ 25 สิงหาคม 2552 และนาย สติเฟิน ช่วย กู้ ได้รับแต่งตั้งให้ดำรงตำแหน่งกรรมการตรวจสอบแทนนายอิสุมิ อิชิคาวา ที่ขอลาออก ตามมติที่ประชุมคณะกรรมการครั้งที่ 4/2552 เมื่อวันที่ 17 พฤศจิกายน 2552

ในปี 2552 คณะกรรมการตรวจสอบได้มีการประชุมตามวาระปกติจำนวน 4 ครั้ง สรุปการเข้าร่วมประชุมของกรรมการตรวจสอบสรุปได้ดังนี้

รายชื่อคณะกรรมการตรวจสอบ	การเข้าร่วมประชุม/การประชุมทั้งหมด (ครั้ง)
1. นายพรวุฒิ สารสิน	4/4
2. นายสุพล ผลโกศล	2/4
3. นายอิสุมิ อิชิคาวา	0/4
4. นายไฉ่ หว่า ไช่ม่อน ชุน*	2/4
5. นายสติเฟิน ช่วย กู้**	0/4

หมายเหตุ : * ได้รับการแต่งตั้งเมื่อวันที่ 25 สิงหาคม 2552

** ได้รับการแต่งตั้งเมื่อวันที่ 17 พฤศจิกายน 2552

สรุปสาระสำคัญในการปฏิบัติหน้าที่ของคณะกรรมการตรวจสอบของบริษัทฯ สำหรับปี 2552 ได้ดังนี้

- ประชุมร่วมกับผู้สอบบัญชีภายนอกและผู้ตรวจสอบภายใน เพื่อพิจารณาเรื่องต่างๆ และประเมินระบบการควบคุมภายใน ให้มีความเหมาะสมและเพียงพอ
- สอบทานงบการเงินรายไตรมาสและงบการเงินประจำปี 2552 ตลอดจนเอกสารที่เกี่ยวข้อง ให้มีความถูกต้อง ครบถ้วน มีการเปิดเผยข้อมูลเพียงพอเชื่อถือได้ และสอดคล้องกับมาตรฐานการบัญชีที่รับรองทั่วไป
- สอบทานการเปิดเผยข้อมูลรายการระหว่างกันของบริษัทฯ กับบริษัทที่เกี่ยวข้อง โดยไม่พบรายการที่อาจมีความขัดแย้งทางผลประโยชน์
- สอบทานการปฏิบัติตามพระราชบัญญัติหลักทรัพย์และตลาดหลักทรัพย์ ข้อบังคับ ข้อกำหนด และกฎหมายที่เกี่ยวข้องกับการดำเนินธุรกิจของบริษัทฯ เพื่อให้มั่นใจว่าบริษัทฯ มีการปฏิบัติตามกฎหมายที่เกี่ยวข้องอย่างถูกต้อง
- ให้ความเห็นและข้อเสนอแนะแก่คณะกรรมการบริษัทฯ เกี่ยวกับงบการเงินและข้อมูลอื่นๆ ที่เกี่ยวข้อง
- ติดตามผลการปฏิบัติงานของหน่วยงานตรวจสอบภายใน

ในปี 2552 ผู้สอบบัญชีรับอนุญาตจากบริษัท สำนักงาน เอ็นส์ แอนด์ ยัง จำกัด ได้ปฏิบัติหน้าที่ได้อย่างเหมาะสม มีประสิทธิภาพอย่างยิ่ง และผลการปฏิบัติงานเป็นที่น่าพึงพอใจ คณะกรรมการตรวจสอบจึงได้พิจารณาคำตอบแทนของผู้สอบบัญชี และเสนอแต่งตั้งผู้สอบบัญชีรับอนุญาตจากบริษัท สำนักงาน เอ็นส์ แอนด์ ยัง จำกัด เป็นผู้สอบบัญชีของบริษัทฯ ประจำปี 2553 อีกวาระหนึ่ง โดยจะได้นำเสนอต่อที่ประชุมคณะกรรมการเพื่อพิจารณา และนำเสนอต่อที่ประชุมสามัญผู้ถือหุ้นประจำปี 2553 เพื่อพิจารณานุมัติต่อไป

ในนามคณะกรรมการตรวจสอบ
ของบริษัท จรุงไทยไวร์แอนด์เคเบิล จำกัด (มหาชน)

(นายพรวุฒิ สารสิน)

ประธานกรรมการตรวจสอบ

12 มีนาคม 2553

๘๘ รายงานความรับผิดชอบต่อคณะกรรมการต่อรายงานทางการเงิน

งบการเงินของบริษัท จรุงไทยไวร์แอนด์เคเบิล จำกัด (มหาชน) และบริษัทย่อย สำหรับปี 2552 ได้จัดทำขึ้นตามมาตรฐานการบัญชีที่กำหนดในพระราชบัญญัติวิชาชีพการบัญชี พ.ศ. 2547 และการแสดงรายงานในงบการเงินได้จัดทำขึ้นเพื่อให้เป็นไปตามข้อกำหนดในพระราชบัญญัติการบัญชี พ.ศ. 2543

คณะกรรมการบริษัทฯ เป็นผู้รับผิดชอบต่องบการเงินของบริษัท จรุงไทยไวร์แอนด์เคเบิล จำกัด (มหาชน) และบริษัทย่อยที่จัดทำขึ้น เพื่อให้เกิดความมั่นใจว่า ข้อมูลในงบการเงินดังกล่าว ถูกต้องครบถ้วน และได้จัดทำขึ้นตามมาตรฐานการบัญชีที่รับรองทั่วไปในประเทศไทย โดยเลือกใช้นโยบายบัญชีที่เหมาะสมและถือปฏิบัติอย่างสม่ำเสมอ ตลอดจนได้แสดงฐานะการเงินและผลการดำเนินงานที่เป็นจริงและสมเหตุสมผล รวมทั้งได้เปิดเผยข้อมูลที่สำคัญอย่างเพียงพอไว้ในหมายเหตุประกอบงบการเงินแล้ว

วันที่ 12 มีนาคม 2553

ในนามคณะกรรมการบริษัท จรุงไทยไวร์แอนด์เคเบิล จำกัด (มหาชน)



(นายชัย ไสภณพนิช)
ประธานกรรมการ



(นายสุน ทาว เอ็น)
กรรมการผู้อำนวยการ

● ● รายงานงบการเงิน
● ● บริษัท จรุงไทยไวร์เอนด์เคเบิล จำกัด (มหาชน)



❖ รายงานของผู้สอบบัญชีรับอนุญาต

เสนอต่อผู้ถือหุ้นของบริษัท จรุงไทยไวร์แอนด์เคเบิล จำกัด (มหาชน)

ข้าพเจ้าได้ตรวจสอบงบดุลรวม ณ วันที่ 31 ธันวาคม 2552 และ 2551 งบกำไรขาดทุนรวม งบแสดงการเปลี่ยนแปลงส่วนของผู้ถือหุ้นรวมและงบกระแสเงินสดรวมสำหรับปีสิ้นสุดวันเดียวกันของแต่ละปีของบริษัท จรุงไทยไวร์แอนด์เคเบิล จำกัด (มหาชน) และบริษัทย่อย และได้ตรวจสอบงบการเงินเฉพาะกิจการของบริษัท จรุงไทยไวร์แอนด์เคเบิล จำกัด (มหาชน) ด้วยเช่นกัน ซึ่งผู้บริหารของกิจการเป็นผู้รับผิดชอบต่อความถูกต้องและครบถ้วนของข้อมูลในงบการเงินเหล่านี้ ส่วนข้าพเจ้าเป็นผู้รับผิดชอบในการแสดงความเห็นต่องบการเงินดังกล่าวจากผลการตรวจสอบของข้าพเจ้า ข้าพเจ้าไม่ได้ตรวจสอบงบการเงินสำหรับปีสิ้นสุดวันที่ 31 ธันวาคม 2552 และ 2551 ของบริษัทย่อยในต่างประเทศแห่งหนึ่ง ซึ่งมียอดสินทรัพย์รวม ณ วันที่ 31 ธันวาคม 2552 จำนวน 460.3 ล้านบาท รายได้รวม และขาดทุนสุทธิสำหรับปีสิ้นสุดวันที่ 31 ธันวาคม 2552 จำนวน 829.0 ล้านบาท และ 5.2 ล้านบาทตามลำดับ (มียอดสินทรัพย์รวม ณ วันที่ 31 ธันวาคม 2551 จำนวน 521.6 ล้านบาท รายได้รวม และขาดทุนสุทธิสำหรับปีสิ้นสุดวันที่ 31 ธันวาคม 2551 จำนวน 1,294.7 ล้านบาท และ 32.8 ล้านบาทตามลำดับ) งบการเงินของบริษัทย่อยนี้ตรวจสอบโดยผู้สอบบัญชีอื่น ซึ่งข้าพเจ้าได้รับรายงานจากผู้สอบบัญชีของบริษัทย่อยแห่งนั้นแล้ว การเสนอรายงานของข้าพเจ้าในส่วนที่เกี่ยวกับบริษัทย่อยดังกล่าวในงบการเงินรวม จึงถือตามรายงานของผู้สอบบัญชีอื่นนั้น

ยกเว้นที่จะกล่าวไว้ในวรรคถัดไป ข้าพเจ้าได้ปฏิบัติตามตรวจสอบตามมาตรฐานการสอบบัญชีที่รับรองทั่วไปซึ่งกำหนดให้ข้าพเจ้าต้องวางแผนและปฏิบัติงานเพื่อให้ได้ความเชื่อมั่นอย่างมีเหตุผลว่างบการเงินแสดงข้อมูลที่ขัดต่อข้อเท็จจริงอันเป็นสาระสำคัญหรือไม่ การตรวจสอบรวมถึงการใช้วิธีการทดสอบหลักฐานประกอบรายการทั้งที่เป็นจำนวนเงินและการเปิดเผยข้อมูลในงบการเงิน การประเมินความเหมาะสมของหลักการบัญชีที่กิจการใช้และประมาณการเกี่ยวกับรายการทางการเงินที่เป็นสาระสำคัญ ซึ่งผู้บริหารเป็นผู้จัดทำขึ้นตลอดจนการประเมินถึงความเหมาะสมของการแสดงรายการที่น่าเสนอในงบการเงินโดยรวม ข้าพเจ้าเชื่อว่าการตรวจสอบดังกล่าวประกอบกับรายงานของผู้สอบบัญชีอื่นที่กล่าวถึงในวรรคก่อนให้ข้อสรุปที่เป็นเกณฑ์อย่างเหมาะสมในการแสดงความเห็นของข้าพเจ้า

ตามที่กล่าวไว้ในหมายเหตุประกอบงบการเงินข้อ 10 เงินลงทุนในบริษัทร่วมซึ่งมียอดเงินลงทุนตามวิธีส่วนได้เสียในงบการเงินรวม ณ วันที่ 31 ธันวาคม 2552 และ 2551 มีจำนวนรวม 113.5 ล้านบาท และ 117.9 ล้านบาท และส่วนแบ่งผลขาดทุนจากบริษัทร่วมดังกล่าวสำหรับปีสิ้นสุดวันที่ 31 ธันวาคม 2552 และ 2551 มีจำนวนรวม 4.4 ล้านบาท และ 6.5 ล้านบาท ตามลำดับ ซึ่งรวมอยู่ในงบการเงินนี้ ถูกคำนวณขึ้นจากงบการเงินที่ตรวจสอบโดยผู้สอบบัญชีอื่นแล้ว เนื่องจากบริษัทร่วมนี้มีการลงทุนส่วนใหญ่ผ่านบริษัทย่อยที่ตั้งอยู่ในประเทศสาธารณรัฐประชาธิปไตยประชาชนเกาหลีซึ่งมีความผันผวนทางการเมืองและบันทึกเงินลงทุนในบริษัทย่อยตามวิธีราคาทุน และไม่มีข้อมูลทางการเงินที่น่าเชื่อถือเพียงพอในส่วนของกิจการดำเนินงานในประเทศสาธารณรัฐประชาธิปไตยประชาชนเกาหลีซึ่งอาจมีผลกระทบต่อมูลค่าของเงินลงทุนในบริษัทร่วมในงบการเงินรวม และมูลค่าของเงินให้กู้ยืมระยะยาวแก่บริษัทย่อยแห่งหนึ่งซึ่ง ณ วันที่ 31 ธันวาคม 2552 และ 2551 มีจำนวน 114.1 ล้านบาท และ 118.6 ล้านบาทในงบการเงินเฉพาะกิจการซึ่งเหตุการณ์นี้ถือได้ว่าข้าพเจ้าได้ถูกจำกัดขอบเขตโดยสถานการณ์

จากการตรวจสอบของข้าพเจ้าและจากรายงานของผู้สอบบัญชีอื่น ข้าพเจ้าเห็นว่ายกเว้นผลต่องบการเงินของเหตุการณ์ตามที่กล่าวในวรรคก่อนงบการเงินข้างต้นนี้แสดงฐานะการเงิน ณ วันที่ 31 ธันวาคม 2552 และ 2551 ผลการดำเนินงานและกระแสเงินสดสำหรับปีสิ้นสุดวันเดียวกันของแต่ละปีของบริษัท จรุงไทยไวร์แอนด์เคเบิล จำกัด (มหาชน) และบริษัทย่อยและเฉพาะของบริษัท จรุงไทยไวร์แอนด์เคเบิล จำกัด (มหาชน) โดยถูกต้องตามที่ควรในสาระสำคัญตามหลักการบัญชีที่รับรองทั่วไป

ศุภชัย ปัญญาวัฒน์

ผู้สอบบัญชีรับอนุญาต เลขทะเบียน 3930

บริษัท สำนักงาน เอ็นเอส แอนด์ ยัง จำกัด

กรุงเทพฯ: 25 กุมภาพันธ์ 2553

(หน่วย : บาท)

หมายเหตุ	งบการเงินรวม		งบการเงินเฉพาะกิจการ	
	2552	2551	2552	2551
สินทรัพย์				
สินทรัพย์หมุนเวียน				
เงินสดและรายการเทียบเท่าเงินสด	653,821,787	577,442,317	356,267,142	145,796,408
ลูกหนี้และตัวเงินรับการค้า				
กิจการที่เกี่ยวข้องกัน	64,685,059	112,165,084	67,258,942	104,522,387
กิจการที่ไม่เกี่ยวข้องกัน	1,763,376,802	2,171,269,001	558,687,176	780,408,500
หัก: ค่าเผื่อหนี้สงสัยจะสูญ	(158,899,547)	(165,138,966)	(13,000,000)	(17,000,000)
ลูกหนี้และตัวเงินรับการค้า - สุทธิ	1,669,162,314	2,118,295,119	612,946,118	867,930,887
ลูกหนี้อื่น - บริษัทย่อย	-	-	4,324,491	3,947,313
สินค้าคงเหลือ - สุทธิ	1,074,746,172	1,600,608,480	549,332,613	1,010,751,930
สินทรัพย์หมุนเวียนอื่น				
ภาษีรอเรียกคืน	22,955,428	53,906,454	7,784,127	41,879,695
อื่นๆ	22,998,347	38,073,380	4,045,462	9,327,157
รวมสินทรัพย์หมุนเวียน	3,443,684,048	4,388,325,750	1,534,699,953	2,079,633,390
สินทรัพย์ไม่หมุนเวียน				
เงินฝากธนาคารที่มีภาระค้ำประกัน	267,030,792	260,150,625	-	-
เงินให้กู้ยืมระยะยาวแก่บริษัทย่อย - สุทธิ	-	-	114,063,894	118,630,090
เงินลงทุนในบริษัทย่อย - สุทธิ	-	-	1,204,749,876	1,215,679,219
เงินลงทุนในบริษัทร่วม	113,522,916	117,924,653	-	-
เงินลงทุนระยะยาวอื่น - สุทธิ	26,053,013	24,890,208	22,500,000	22,500,000
ที่ดิน อาคารและอุปกรณ์ - สุทธิ	843,427,215	959,039,407	444,254,198	460,334,767
ที่ดินที่ไม่ใช้ในการดำเนินงาน - สุทธิ	16,400,859	19,068,059	16,400,859	19,068,059
สินทรัพย์ไม่หมุนเวียนอื่น	25,375,682	31,669,748	85,900	1,097,610
รวมสินทรัพย์ไม่หมุนเวียน	1,291,810,477	1,412,742,700	1,802,054,727	1,837,309,745
รวมสินทรัพย์	4,735,494,525	5,801,068,450	3,336,754,680	3,916,943,135

หมายเหตุประกอบงบการเงินเป็นส่วนหนึ่งของงบการเงินนี้

จุด (ต่อ)

ณ วันที่ 31 ธันวาคม 2552 และ 2551

(หน่วย : บาท)

หมายเหตุ	งบการเงินรวม		งบการเงินเฉพาะกิจการ		
	2552	2551	2552	2551	
หนี้สินและส่วนของผู้ถือหุ้น					
หนี้สินหมุนเวียน					
เงินเบิกเกินบัญชีและเงินกู้ยืมระยะสั้น					
จากสถาบันการเงิน	13	187,880,999	231,791,132	-	-
เจ้าหนี้ทรัสต์รีซีทีเอส	13	538,063,185	1,509,657,179	54,529,675	464,383,283
เจ้าหนี้การค้า					
กิจการที่เกี่ยวข้องกัน	6	4,909,656	11,276,192	3,630,102	7,679,829
กิจการที่ไม่เกี่ยวข้องกัน		191,373,528	564,728,485	69,007,945	463,006,684
รวมเจ้าหนี้การค้า		196,283,184	576,004,677	72,638,047	470,686,513
เจ้าหนี้อื่น - บริษัทที่เกี่ยวข้องกัน	6	1,176,029	-	478,343	-
เงินกู้ยืมระยะสั้นจากกิจการที่เกี่ยวข้องกัน	6	122,551,344	122,856,195	-	-
หนี้สินหมุนเวียนอื่น					
ภาษีเงินได้นิติบุคคลค้างจ่าย		25,255,148	29,320,816	-	25,796,299
ค่าใช้จ่ายค้างจ่าย		77,719,440	57,809,907	52,616,063	17,137,505
เจ้าหนี้อื่น		21,259,101	19,134,561	15,808,279	12,575,103
เงินปันผลค้างจ่าย		6,745,643	6,769,550	6,745,643	6,769,550
อื่นๆ		39,576,170	18,791,928	16,874,178	8,780,268
รวมหนี้สินหมุนเวียน		1,216,510,243	2,572,135,945	219,690,228	1,006,128,521
หนี้สินไม่หมุนเวียน					
หนี้สินไม่หมุนเวียนอื่น					
		4,186,713	3,814,584	3,622,978	4,114,584
รวมหนี้สินไม่หมุนเวียน		4,186,713	3,814,584	3,622,978	4,114,584
รวมหนี้สิน		1,220,696,956	2,575,950,529	223,313,206	1,010,243,105
ส่วนของผู้ถือหุ้น					
ทุนเรือนหุ้น					
ทุนจดทะเบียน					
หุ้นสามัญ 397,906,284 หุ้น มูลค่าหุ้นละ 5 บาท		1,989,531,420	1,989,531,420	1,989,531,420	1,989,531,420
ทุนออกจำหน่ายและชำระเต็มมูลค่าแล้ว					
หุ้นสามัญ 397,906,284 หุ้น มูลค่าหุ้นละ 5 บาท		1,989,531,420	1,989,531,420	1,989,531,420	1,989,531,420
ส่วนเกินมูลค่าหุ้นสามัญ					
		1,105,933,696	1,105,933,696	1,105,933,696	1,105,933,696
ผลขาดทุนที่ยังไม่เกิดขึ้นจริง					
ส่วนต่ำกว่าทุนจากการเปลี่ยนแปลงมูลค่าเงินลงทุน		(10,271,436)	(11,434,241)	-	-
ผลต่างจากการแปลงค่างบการเงิน		(9,667,902)	(748,207)	-	-
กำไรสะสม					
จัดสรรแล้ว - สรรองตามกฎหมาย	15	109,000,000	109,000,000	109,000,000	109,000,000
ยังไม่ได้จัดสรร (ขาดทุน)		245,111,919	(59,215,636)	(91,023,642)	(297,765,086)
ส่วนของผู้ถือหุ้นของบริษัทฯ		3,429,637,697	3,133,067,032	3,113,441,474	2,906,700,030
ส่วนของผู้ถือหุ้นส่วนน้อยของบริษัทย่อย		85,159,872	92,050,889	-	-
รวมส่วนของผู้ถือหุ้น		3,514,797,569	3,225,117,921	3,113,441,474	2,906,700,030
รวมหนี้สินและส่วนของผู้ถือหุ้น		4,735,494,525	5,801,068,450	3,336,754,680	3,916,943,135

หมายเหตุประกอบงบการเงินเป็นส่วนหนึ่งของงบการเงินนี้

งบกำไรขาดทุน

สำหรับปีสิ้นสุดวันที่ 31 ธันวาคม 2552 และ 2551

(หน่วย : บาท)

หมายเหตุ	งบการเงินรวม		งบการเงินเฉพาะกิจการ	
	2552	2551	2552	2551
รายได้				
รายได้จากการขาย	4,950,122,306	8,491,077,525	1,839,539,183	3,153,399,486
รายได้อื่น				
ดอกเบี๋ยรับ	7,593,449	19,364,638	1,619,702	4,678,895
รายได้ค่าธรรมเนียมการจัดการ	-	-	32,546,138	32,434,747
อื่นๆ	37,139,456	21,092,023	41,092,353	23,335,044
รวมรายได้	4,994,855,211	8,531,534,186	1,914,797,376	3,213,848,172
ค่าใช้จ่าย				
ต้นทุนขาย	4,901,196,134	7,955,205,449	1,910,148,892	2,755,925,488
ค่าเผื่อการลดลงของมูลค่าสินค้าคงเหลือ (โอนกลับ)	(551,564,834)	551,196,731	(388,545,534)	399,703,053
รวมต้นทุนขาย	4,349,631,300	8,506,402,180	1,521,603,358	3,155,628,541
ค่าใช้จ่ายในการขาย	80,121,827	116,044,487	50,522,910	79,023,758
ค่าใช้จ่ายในการบริหาร	119,200,200	282,494,286	67,683,030	106,973,701
ค่าตอบแทนผู้บริหาร	68,120,706	68,013,498	44,977,384	53,958,708
ค่าใช้จ่ายอื่น				
ขาดทุนจากการด้อยค่าของเงินลงทุนในบริษัทย่อย	-	-	10,929,343	37,133,787
ขาดทุนจากการด้อยค่าของที่ดินที่ไม่ใช้ในการดำเนินงาน	2,667,200	-	2,667,200	-
รวมค่าใช้จ่าย	4,619,741,233	8,972,954,451	1,698,383,225	3,432,718,495
กำไร (ขาดทุน) ก่อนค่าใช้จ่ายทางการเงิน				
และภาษีเงินได้นิติบุคคล	375,113,978	(441,420,265)	216,414,151	(218,870,323)
ค่าใช้จ่ายทางการเงิน	(44,493,530)	(147,522,529)	(9,672,707)	(37,038,398)
ส่วนแบ่งขาดทุนจากเงินลงทุนในบริษัทร่วม	10	(6,509,155)	-	-
กำไร (ขาดทุน) ก่อนภาษีเงินได้นิติบุคคล	326,218,711	(595,451,949)	206,741,444	(255,908,721)
ภาษีเงินได้นิติบุคคลสำหรับปี	17	(46,478,314)	-	(41,751,739)
ภาษีเงินได้นิติบุคคลที่ประเมินเพิ่มเติม	18	(7,352,656)	-	(7,352,656)
กำไร (ขาดทุน) สุทธิสำหรับปี	298,117,204	(649,282,919)	206,741,444	(305,013,116)
การแบ่งปันกำไร (ขาดทุน) สุทธิ				
ส่วนที่เป็นของผู้ถือหุ้นบริษัทใหญ่	304,327,555	(624,858,013)	206,741,444	(305,013,116)
ส่วนที่เป็นของผู้ถือหุ้นส่วนน้อยของบริษัทย่อย	(6,210,351)	(24,424,906)	-	-
	298,117,204	(649,282,919)		
กำไร (ขาดทุน) ต่อหุ้น	19			
กำไร (ขาดทุน) ต่อหุ้นขั้นพื้นฐาน				
กำไร (ขาดทุน) สุทธิส่วนที่เป็นของผู้ถือหุ้นบริษัทใหญ่	0.76	(1.57)	0.52	(0.77)

หมายเหตุประกอบงบการเงินเป็นส่วนหนึ่งของงบการเงินนี้

●● จบแสดงการเปลี่ยนแปลงของผู้ออกหุ้น

สำหรับปีสิ้นสุดในวันที่ 31 ธันวาคม 2552 และ 2551

(หน่วย : บาท)

งบการเงินรวม

	ส่วนของผู้ถือหุ้นบริษัทใหญ่						รวม	ส่วนของผู้ถือหุ้น ส่วนน้อยของ บริษัทย่อย	รวม	
	ทุนเรือนหุ้น ที่ออก และชำระแล้ว	ส่วนเกิน มูลค่า หุ้นสามัญ	ส่วนต่ำกว่าทุน จากการเปลี่ยนแปลง มูลค่าเงินลงทุน	ผลต่าง จากการแปลงค่า งบการเงิน	กำไรสะสม (ขาดทุน)					รวม ส่วนของผู้ถือหุ้น บริษัทใหญ่
					จัดสรรแล้ว	ยังไม่ได้จัดสรร				
ยอดคงเหลือ ณ วันที่ 31 ธันวาคม 2550	1,989,531,420	1,105,933,696	(8,228,934)	(26,398,152)	764,594,771	3,934,432,801	114,518,437	4,048,951,238		
รายได้ (ค่าใช้จ่าย) ที่รับรู้ในส่วนของผู้ออกหุ้น:										
เงินลงทุนในหลักทรัพย์เพื่อขาย	-	-	(3,488,413)	-	-	(3,488,413)	-	(3,488,413)		
ผลที่ขาดทุนรัฐบาลในส่วนของผู้ออกหุ้น	-	-	283,106	-	-	283,106	-	283,106		
ส่วนที่โอนไปกำไรเนื่องจากการขาย	-	-	-	-	-	-	-	-		
ผลต่างจากการแปลงค่างบการเงิน	-	-	-	25,649,945	-	25,649,945	1,957,358	27,607,303		
รวมรายได้ (ค่าใช้จ่าย) ที่รับรู้ในส่วนของผู้ออกหุ้น	-	-	(3,205,307)	25,649,945	-	22,444,638	1,957,358	24,401,996		
ขาดทุนสุทธิสำหรับปี	-	-	-	-	(624,858,013)	(624,858,013)	(24,424,906)	(649,282,919)		
รวมรายได้ (ค่าใช้จ่าย) ที่รับรู้ที่รัฐสำหรับปี	-	-	(3,205,307)	25,649,945	(624,858,013)	(602,413,375)	(22,467,548)	(624,880,923)		
เงินปันผลจ่าย (หมายเหตุ 22)	-	-	-	-	(198,952,394)	(198,952,394)	-	(198,952,394)		
ยอดคงเหลือ ณ วันที่ 31 ธันวาคม 2551	1,989,531,420	1,105,933,696	(11,434,241)	(748,207)	(59,215,636)	3,133,067,032	92,050,889	3,225,117,921		
ยอดคงเหลือ ณ วันที่ 31 ธันวาคม 2551	1,989,531,420	1,105,933,696	(11,434,241)	(748,207)	(59,215,636)	3,133,067,032	92,050,889	3,225,117,921		
รายได้ (ค่าใช้จ่าย) ที่รับรู้ในส่วนของผู้ออกหุ้น:										
เงินลงทุนในหลักทรัพย์เพื่อขาย	-	-	1,162,805	-	-	1,162,805	-	1,162,805		
ผลกำไรที่รัฐบาลในส่วนของผู้ออกหุ้น	-	-	-	(8,919,695)	-	(8,919,695)	(680,666)	(9,600,361)		
ผลต่างจากการแปลงค่างบการเงิน	-	-	-	(8,919,695)	-	(7,756,890)	(680,666)	(8,437,556)		
รวมรายได้ (ค่าใช้จ่าย) ที่รับรู้ในส่วนของผู้ออกหุ้น	-	-	1,162,805	(8,919,695)	-	304,327,555	(6,210,351)	298,117,204		
กำไร (ขาดทุน) สุทธิสำหรับปี	-	-	-	(8,919,695)	-	296,570,665	(6,891,017)	289,679,648		
รวมรายได้ (ค่าใช้จ่าย) ที่รับรู้ที่รัฐสำหรับปี	-	-	(10,271,436)	(9,667,902)	245,111,919	3,429,637,697	85,159,872	3,514,797,569		
ยอดคงเหลือ ณ วันที่ 31 ธันวาคม 2552	1,989,531,420	1,105,933,696	(10,271,436)	(9,667,902)	245,111,919	3,429,637,697	85,159,872	3,514,797,569		

หมายเหตุประกอบงบการเงินเป็นส่วนหนึ่งของงบการเงินนี้

•• จบแสดงการเปลี่ยนแปลงส่วนของผู้ถือหุ้น (ต่อ)

สำหรับปีสิ้นสุดวันที่ 31 ธันวาคม 2552 และ 2551

(หน่วย : บาท)

งบการเงินเฉพาะกิจการ

	ทุนเรือนหุ้น ที่ออกและชำระแล้ว	ส่วนเกินมูลค่า หุ้นสามัญ	ส่วนเกิน (ต่ำกว่า) ทุน จากการเปลี่ยนแปลง มูลค่าเงินลงทุน	กำไรสะสม (ขาดทุน)		รวม
				จัดสรรแล้ว	ยังไม่ได้จัดสรร	
ยอดคงเหลือ ณ วันที่ 31 ธันวาคม 2550	1,989,531,420	1,105,933,696	(283,106)	109,000,000	206,200,424	3,410,382,434
รายได้ (ค่าใช้จ่าย) ที่รับรู้ในส่วนของผู้ถือหุ้น: เงินลงทุนในหลักทรัพย์ซื้อขาย	-	-	283,106	-	-	283,106
ส่วนที่โอนไปกำไรเองจากขาย	-	-	283,106	-	-	283,106
รวมรายได้ที่รับรู้ในส่วนของผู้ถือหุ้น	-	-	283,106	-	-	283,106
ขาดทุนสุทธิสำหรับปี	-	-	-	-	(305,013,116)	(305,013,116)
รวมรายได้ (ค่าใช้จ่าย) ทั้งสิ้นที่รับรู้สำหรับปี	-	-	283,106	-	(305,013,116)	(304,730,010)
เงินปันผลจ่าย (หมายเหตุ 22)	-	-	-	-	(198,952,394)	(198,952,394)
ยอดคงเหลือ ณ วันที่ 31 ธันวาคม 2551	1,989,531,420	1,105,933,696	-	109,000,000	(297,765,086)	2,906,700,030
ยอดคงเหลือ ณ วันที่ 31 ธันวาคม 2551	1,989,531,420	1,105,933,696	-	109,000,000	(297,765,086)	2,906,700,030
กำไรสุทธิสำหรับปี	-	-	-	-	206,741,444	206,741,444
รวมรายได้ทั้งสิ้นที่รับรู้สำหรับปี	-	-	-	-	206,741,444	206,741,444
ยอดคงเหลือ ณ วันที่ 31 ธันวาคม 2552	1,989,531,420	1,105,933,696	-	109,000,000	(91,023,642)	3,113,441,474

หมายเหตุประกอบงบการเงินเป็นส่วนหนึ่งของงบการเงินนี้

(หน่วย : บาท)

	งบการเงินรวม		งบการเงินเฉพาะกิจการ	
	2552	2551	2552	2551
กระแสเงินสดจากกิจกรรมดำเนินงาน				
กำไร (ขาดทุน) สุทธิก่อนภาษี	326,218,711	(595,451,949)	206,741,444	(255,908,721)
รายการปรับกระทบยอดกำไร (ขาดทุน) สุทธิก่อนภาษี เป็นเงินสดรับ (จ่าย) จากกิจกรรมดำเนินงาน				
ค่าเสื่อมราคาและค่าตัดจำหน่าย	155,569,755	184,641,853	48,407,520	53,643,203
ค่าเผื่อนี้สงสัยจะสูญ (โอนกลับ) - ลูกหนี้และตัวเงินรับการค้า	(6,196,374)	43,669,634	(4,000,000)	(15,000,000)
ค่าเผื่อนี้สงสัยจะสูญ (โอนกลับ) - เงินให้กู้ยืมระยะยาว				
แก้บริษัทย่อย	-	-	4,566,196	(8,618,076)
หนี้สูญ	2,274,620	30,189,892	1,284,027	25,462,158
ขาดทุนจากการด้อยค่าของที่ดินที่ไม่ได้ใช้ในการดำเนินงาน	2,667,200	-	2,667,200	-
ขาดทุนจากการลดลงของมูลค่าสินค้าคงเหลือ (โอนกลับ)	(551,564,834)	551,196,731	(388,545,534)	399,703,053
ขาดทุนจากการด้อยค่าของเงินลงทุนในบริษัทย่อย	-	-	10,929,343	37,133,787
(กำไร) ขาดทุนจากการจำหน่ายที่ดิน อาคารและอุปกรณ์	(527,386)	(5,153,537)	(492,284)	11,990
โอนกลับค่าเผื่อการด้อยค่าของเงินลงทุนระยะยาว	(2,170,077)	(2,170,077)	-	-
ส่วนแบ่งขาดทุนจากเงินลงทุนในบริษัทร่วม	4,401,737	6,509,155	-	-
รายได้เงินปันผลรับ	(2,250,000)	(3,380,055)	(2,250,000)	(3,380,055)
(กำไร) ขาดทุนจากอัตราแลกเปลี่ยนที่ยังไม่เกิดขึ้นจริง	1,998,467	16,324,414	429,058	(7,037,667)
ดอกเบี้ยรับ	(7,593,449)	(19,364,638)	(1,619,702)	(4,678,895)
ค่าใช้จ่ายดอกเบี้ย	40,380,234	141,761,016	9,322,944	35,933,786
กำไร (ขาดทุน) จากการดำเนินงานก่อนการเปลี่ยนแปลง				
ในสินทรัพย์ และหนี้สินดำเนินงาน	(36,791,396)	348,772,439	(112,559,788)	257,264,563
สินทรัพย์ดำเนินงาน (เพิ่มขึ้น) ลดลง				
ลูกหนี้และตัวเงินรับการค้า	448,504,420	1,132,698,042	257,700,742	428,629,934
ลูกหนี้อื่น - บริษัทย่อย	-	-	(377,178)	126,818
สินค้าคงเหลือ	1,077,209,872	(53,898,707)	849,964,851	(431,455,229)
สินทรัพย์หมุนเวียนอื่น	52,256,120	(13,682,430)	44,315,940	(15,096,559)
หนี้สินดำเนินงานเพิ่มขึ้น (ลดลง)				
เจ้าหนี้การค้า	(379,923,777)	191,510,388	(398,201,115)	188,759,964
เจ้าหนี้อื่น - บริษัทที่เกี่ยวข้องกัน	1,176,029	-	478,343	-
หนี้สินหมุนเวียนอื่น	53,283,278	(30,038,896)	46,968,043	(34,383,869)
หนี้สินไม่หมุนเวียนอื่น	(2,203,908)	(2,127,191)	(2,208,964)	(2,127,191)
เงินสดจากกิจกรรมดำเนินงาน	1,213,510,638	1,573,233,645	686,080,874	391,718,431
จ่ายดอกเบี้ย	(48,618,747)	(158,696,449)	(6,994,710)	(39,654,415)
จ่ายภาษีเงินได้	(42,090,874)	(93,948,895)	(33,580,426)	(75,294,868)
เงินสดสุทธิจากกิจกรรมดำเนินงาน	1,122,801,017	1,320,588,301	645,505,738	276,769,148

หมายเหตุประกอบงบการเงินเป็นส่วนหนึ่งของงบการเงินนี้

งบกระแสเงินสด (ต่อ)

สำหรับปีสิ้นสุดวันที่ 31 ธันวาคม 2552 และ 2551

(หน่วย : บาท)

	งบการเงินรวม		งบการเงินเฉพาะกิจการ	
	2552	2551	2552	2551
กระแสเงินสดจากกิจกรรมลงทุน				
เงินฝากธนาคารที่มีภาระค้ำประกัน (เพิ่มขึ้น) ลดลง	(6,880,167)	121,195,844	-	-
เงินลงทุนระยะสั้นลดลง	-	71,250,623	-	-
ซื้อที่ดิน อาคารและอุปกรณ์	(43,076,645)	(82,740,160)	(30,356,626)	(59,460,255)
ดอกเบียร์รับ	8,258,094	20,390,082	1,436,159	4,682,508
เงินปันผลรับ	2,250,000	3,380,055	2,250,000	3,380,055
เงินสดรับจากลูกหนี้ตามแผนฟื้นฟูกิจการ	2,170,077	2,170,077	-	-
เงินสดรับจากการจำหน่ายที่ดิน อาคารและอุปกรณ์	2,479,416	9,344,123	1,379,959	-
เงินลงทุนในบริษัทอื่นลดลง	-	505,539	-	505,539
สินทรัพย์อื่น (เพิ่มขึ้น) ลดลง	6,294,066	(935,870)	1,011,710	-
เงินสดสุทธิจาก (ใช้ไปใน) กิจกรรมลงทุน	(28,505,159)	144,560,313	(24,278,798)	(50,892,153)
กระแสเงินสดจากกิจกรรมจัดหาเงิน				
เงินเบิกเกินบัญชี เงินกู้ยืมระยะสั้นจากสถาบันการเงินลดลง	(43,910,133)	(522,120,694)	-	-
เจ้าหนี้ทรัสต์รีซีทีลดลง	(970,203,384)	(641,978,740)	(410,130,017)	(86,611,645)
จ่ายชำระเจ้าหนี้ตามสัญญาเช่าทางการเงิน	(939,284)	(1,354,226)	(626,189)	(1,354,226)
ชำระคืนเงินกู้ยืมระยะยาว	-	(8,132,400)	-	-
จ่ายเงินปันผล	-	(198,952,394)	-	(198,952,394)
เงินสดสุทธิใช้ไปในกิจกรรมจัดหาเงิน	(1,015,052,801)	(1,372,538,454)	(410,756,206)	(286,918,265)
ผลต่างจากการแปลงค่าบการเงิน	(3,972,084)	14,895,158	-	-
เงินสดและรายการเทียบเท่าเงินสดเพิ่มขึ้น (ลดลง)	75,270,973	107,505,318	210,470,734	(61,041,270)
กำไรจากอัตราแลกเปลี่ยนที่ยังไม่เกิดขึ้นจริง				
สำหรับเงินสดและรายการเทียบเท่าเงินสด	1,108,497	594,844	-	-
เงินสดและรายการเทียบเท่าเงินสดต้นปี	577,442,317	469,342,155	145,796,408	206,837,678
เงินสดและรายการเทียบเท่าเงินสดปลายปี	653,821,787	577,442,317	356,267,142	145,796,408
ข้อมูลกระแสเงินสดเปิดเผยเพิ่มเติม				
รายการที่ไม่ใช่เงินสด				
รายการซื้อสินทรัพย์โดยการทำสัญญาเช่าทางการเงิน	4,287,000	4,315,000	2,858,000	4,315,000

หมายเหตุประกอบงบการเงินเป็นส่วนหนึ่งของงบการเงินนี้

●● หมายเหตุประกอบงบการเงินรวม

สำหรับปีสิ้นสุดวันที่ 31 ธันวาคม 2552 และ 2551

1. ข้อมูลทั่วไป

1.1 ข้อมูลทั่วไปของบริษัทฯ

บริษัท จุรินทร์ไทยไวร์แอนด์เคเบิล จำกัด (มหาชน) (“บริษัทฯ”) จัดตั้งขึ้นเป็นบริษัทมหาชนและมีภูมิลำเนาในประเทศไทย ธุรกิจหลักของบริษัทฯ คือการผลิตและจำหน่ายสายไฟฟ้า สายเคเบิล และสายโทรศัพท์ โดยมีที่อยู่ตามที่จดทะเบียนอยู่ที่ 1093/71 อาคารเซ็นทรัลซิตีทาวเวอร์ ชั้นที่ 12 เอ ถนนบางนา-ตราด แขวงบางนา เขตบางนา กรุงเทพมหานคร

2. เกณฑ์ในการจัดทำงบการเงิน

2.1 งบการเงินนี้จัดทำขึ้นตามมาตรฐานการบัญชีที่กำหนดในพระราชบัญญัติวิชาชีพบัญชี พ.ศ. 2547 และการแสดงรายการในงบการเงินได้ทำขึ้นเพื่อให้เป็นไปตามข้อกำหนดในประกาศกรมพัฒนาธุรกิจการค้าลงวันที่ 30 มกราคม 2552 ออกตามความในพระราชบัญญัติการบัญชี พ.ศ. 2543

งบการเงินฉบับภาษาไทยเป็นงบการเงินฉบับที่บริษัทฯ ใช้เป็นทางการตามกฎหมาย งบการเงินฉบับภาษาอังกฤษแปลมาจากงบการเงินฉบับภาษาไทยดังกล่าว

งบการเงินนี้ได้จัดทำขึ้นโดยใช้เกณฑ์ราคาทุนเดิมเว้นแต่จะได้เปิดเผยเป็นอย่างอื่นในนโยบายการบัญชี

2.2 เกณฑ์ในการจัดทำงบการเงินรวม

ก) งบการเงินรวมนี้ได้จัดทำขึ้นโดยรวมงบการเงินของบริษัท จุรินทร์ไทยไวร์แอนด์เคเบิล จำกัด (มหาชน) (ซึ่งต่อไปนี้จะเรียกว่า “บริษัทฯ”) และบริษัทย่อย (ซึ่งต่อไปนี้จะเรียกว่า “บริษัทย่อย”) ดังต่อไปนี้

ชื่อบริษัท	ลักษณะธุรกิจ	จัดตั้งขึ้นในประเทศ	อัตราร้อยละ		ร้อยละของสินทรัพย์		ร้อยละของรายได้	
			ของการถือหุ้น		ที่รวมอยู่ในสินทรัพย์รวม ณ วันที่ 31 ธันวาคม		ที่รวมอยู่ในรายได้รวม สำหรับปีสิ้นสุด ณ วันที่ 31 ธันวาคม	
			2552	2551	2552	2551	2552	2551
			ร้อยละ	ร้อยละ	ร้อยละ	ร้อยละ	ร้อยละ	ร้อยละ
บริษัท ซีทีดับบลิว เบต้า จำกัด	ธุรกิจร่วมลงทุน	ไทย	100	100	2.41	2.05	-	-
บริษัท สยามไฟเบอร์ ออปติกส์ จำกัด	ผลิตและจำหน่ายสายเคเบิลใยแก้วนำแสง	ไทย	100	100	3.93	3.70	3.64	1.49
บริษัท สยาม แอซิติก อิเล็กทริก ไวร์ แอนด์ เคเบิล จำกัด	ผลิตและจำหน่ายสายเคเบิลโทรศัพท์ สายไฟฟ้า และลวดทองแดงอาบน้ำยา	ไทย	100	100	45.39	39.44	23.02	22.50
บริษัท แอซิติก-ไทย อิเล็กทริก ไวร์ แอนด์ เคเบิล จำกัด (ถือหุ้นโดยบริษัทย่อย)	ผลิตและจำหน่ายลวดทองแดงอาบน้ำยา	ไทย	100	100	17.76	35.49	21.30	26.48
บริษัท เชียงไฮ้ ยะหยาง อิเล็กทริก จำกัด (ถือหุ้นโดยบริษัทย่อยร้อยละ 78)	ผลิตและจำหน่ายลวดทองแดงอาบน้ำยา	จีน	93	93	9.72	8.99	16.60	15.18

ข) บริษัทฯ นำงบการเงินของบริษัทย่อยมารวมในการจัดทำงบการเงินรวมตั้งแต่วันที่ได้อำนาจในการควบคุมบริษัทย่อย) จนถึงวันที่บริษัทฯ สิ้นสุดการควบคุมบริษัทย่อยนั้น

ค) งบการเงินของบริษัทย่อยได้จัดทำขึ้นโดยมีระยะเวลาบัญชีและใช้นโยบายการบัญชีที่สำคัญเช่นเดียวกับของบริษัทฯ

ง) งบการเงินของบริษัทเชียงไฮ้ ยะหยาง อิเล็กทริก จำกัด ซึ่งเป็นบริษัทย่อยในต่างประเทศที่ได้นำมาจัดทำงบการเงินรวมตรวจสอบโดยผู้สอบบัญชีอื่นในต่างประเทศ ณ วันที่ 31 ธันวาคม 2552 และ 2551 งบการเงินของบริษัทย่อยดังกล่าวมีสินทรัพย์รวมเป็นเงิน 460.3 ล้านบาท และ 521.6 ล้านบาทตามลำดับ และมีรายได้รวม และขาดทุนสุทธิสำหรับปีสิ้นสุดวันที่ 31 ธันวาคม 2552 จำนวน 829.0 ล้านบาท และ 5.2 ล้านบาทตามลำดับ (สำหรับปีสิ้นสุดวันที่ 31 ธันวาคม 2551 มีรายได้รวมจำนวน 1,294.7 ล้านบาทและขาดทุนสุทธิจำนวน 32.8 ล้านบาทตามลำดับ)

จ) งบการเงินของบริษัทย่อยซึ่งจัดตั้งในต่างประเทศได้แปลงค่าเป็นเงินบาทโดยใช้อัตราแลกเปลี่ยน ณ วันที่ในงบดุลสำหรับรายการที่เป็นสินทรัพย์และหนี้สิน และใช้อัตราแลกเปลี่ยนถ่วงเฉลี่ยรายเดือนสำหรับรายการที่เป็นรายได้และค่าใช้จ่าย ผลต่างซึ่งเกิดขึ้นจากการแปลงค่าดังกล่าวได้แสดงไว้ในรายการการ “ผลต่างจากการแปลงค่างบการเงิน” ในส่วนของผู้ถือหุ้น

ฉ) ยอดคงค้างระหว่างบริษัทฯ และบริษัทย่อย รายการค้าระหว่างกันที่มีสาระสำคัญได้ถูกตัดออกจากงบการเงินรวมนี้แล้ว

ช) ส่วนของผู้ถือหุ้นส่วนน้อย คือ จำนวนกำไรหรือขาดทุนและสินทรัพย์สุทธิของบริษัทย่อยส่วนที่ไม่ได้เป็นของบริษัทฯ และแสดงเป็นรายการแยกต่างหากในงบกำไรขาดทุนรวมและส่วนของผู้ถือหุ้นในงบดุลรวม

2.3 บริษัทฯ ได้จัดทำงบการเงินเฉพาะกิจการเพื่อประโยชน์ต่อสาธารณะ ซึ่งแสดงเงินลงทุนในบริษัทย่อย และบริษัทร่วมตามวิธีราคาทุน

๑๑. หมายเหตุประกอบงบการเงินรวม

สำหรับปีสิ้นสุดวันที่ 31 ธันวาคม 2552 และ 2551

3. การประกาศใช้มาตรฐานการบัญชีใหม่

ในเดือนมิถุนายน 2552 สภาวิชาชีพบัญชีได้ออกประกาศสภาวิชาชีพบัญชี ฉบับที่ 12/2552 เรื่อง การจัดเลขระบุนับมาตรฐานการบัญชีของไทยให้ตรงตามมาตรฐานการบัญชีระหว่างประเทศ การอ้างอิงเลขมาตรฐานการบัญชีในงบการเงินนี้ได้อ้างอิงตามประกาศสภาวิชาชีพบัญชีฉบับดังกล่าว

สภาวิชาชีพบัญชีได้ออกประกาศสภาวิชาชีพบัญชี ฉบับที่ 86/2551 และฉบับที่ 16/2552 ให้ใช้มาตรฐานการบัญชี มาตรฐานการรายงานทางการเงิน และแนวปฏิบัติทางการบัญชีใหม่ดังต่อไปนี้

3.1 มาตรฐานการบัญชี มาตรฐานการรายงานทางการเงิน และแนวปฏิบัติทางการบัญชีที่มีผลบังคับใช้ในปีปัจจุบัน

แม่บทการบัญชี (ปรับปรุง 2550)

มาตรฐานการบัญชีฉบับที่ 36 (ปรับปรุง 2550)

การด้อยค่าของสินทรัพย์

มาตรฐานการรายงานทางการเงินฉบับที่ 5 (ปรับปรุง 2550)

สินทรัพย์ไม่หมุนเวียนที่ถือไว้เพื่อขายและการดำเนินงานที่ยกเลิก

แนวปฏิบัติทางการบัญชีสำหรับการบันทึกสิทธิการเช่า

แนวปฏิบัติทางการบัญชีสำหรับการรวมธุรกิจภายใต้การควบคุมเดียวกัน

มาตรฐานการบัญชี มาตรฐานการรายงานทางการเงิน และแนวปฏิบัติทางการบัญชีข้างต้นถือปฏิบัติกับงบการเงินสำหรับรอบระยะเวลาบัญชีที่เริ่มในหรือหลังวันที่ 1 มกราคม 2552 เป็นต้นไป ฝ่ายบริหารของบริษัทฯ ได้ประเมินแล้วเห็นว่ามาตรฐานการรายงานทางการเงินฉบับที่ 5 (ปรับปรุง 2550) แนวปฏิบัติทางการบัญชีสำหรับการบันทึกสิทธิการเช่า และแนวปฏิบัติทางการบัญชีสำหรับการรวมธุรกิจภายใต้การควบคุมเดียวกันไม่เกี่ยวข้องกับธุรกิจของบริษัทฯ ส่วนแม่บทการบัญชี (ปรับปรุง 2550) และมาตรฐานการบัญชีฉบับที่ 36 (ปรับปรุง 2550) ไม่มีผลกระทบต่ออย่างเป็นทางการเงินสำหรับปีปัจจุบัน

3.2 มาตรฐานการบัญชีที่ยังไม่มีผลบังคับใช้ในปีปัจจุบัน

		<u>วันที่มีผลบังคับใช้</u>
มาตรฐานการบัญชีฉบับที่ 20	การบัญชีสำหรับเงินอุดหนุนจากรัฐบาลและการเปิดเผยข้อมูลเกี่ยวกับความช่วยเหลือจากรัฐบาล	1 มกราคม 2555
มาตรฐานการบัญชีฉบับที่ 24 (ปรับปรุง 2550)	การเปิดเผยข้อมูลเกี่ยวกับบุคคลหรือกิจการที่เกี่ยวข้องกัน	1 มกราคม 2554
มาตรฐานการบัญชีฉบับที่ 40	อสังหาริมทรัพย์เพื่อการลงทุน	1 มกราคม 2554
	อย่างไรก็ตาม กิจการสามารถนำมาตราฐานการบัญชีฉบับที่ 24 (ปรับปรุง 2550) และมาตรฐานการบัญชีฉบับที่ 40 มาถือปฏิบัติก่อนกำหนดได้	

ฝ่ายบริหารของบริษัทฯ ได้ประเมินแล้วเห็นว่ามาตรฐานการบัญชีฉบับที่ 20 และมาตรฐานการบัญชีฉบับที่ 40 ไม่เกี่ยวข้องกับธุรกิจของบริษัทฯ ส่วนมาตรฐานการบัญชีฉบับที่ 24 (ปรับปรุง 2550) จะไม่มีผลกระทบต่ออย่างเป็นทางการเงินสำหรับปีเริ่มใช้มาตรฐานการบัญชีดังกล่าว

4. นโยบายการบัญชีที่สำคัญ

4.1 การรับรู้รายได้

ขายสินค้า

รายได้จากการขายสินค้ารับรู้เมื่อบริษัทฯ และบริษัทย่อยได้โอนความเสี่ยงและผลตอบแทนที่เป็นสาระสำคัญของความเป็นเจ้าของสินค้าให้กับผู้ซื้อแล้ว รายได้จากการขายแสดงมูลค่าตามราคาในใบกำกับสินค้าโดยไม่รวมภาษีมูลค่าเพิ่ม สำหรับสินค้าที่ส่งมอบหลังจากหักส่วนลดแล้ว

ดอกเบี้ยรับ

ดอกเบี้ยถือเป็นรายได้ตามเกณฑ์คงค้างโดยคำนึงถึงอัตราผลตอบแทนที่แท้จริง

เงินปันผลรับ

เงินปันผลรับถือเป็นรายได้เมื่อมีสิทธิในการรับเงินปันผล

4.2 เงินสดและรายการเทียบเท่าเงินสด

เงินสดและรายการเทียบเท่าเงินสด หมายถึง เงินสดและเงินฝากธนาคาร และเงินลงทุนระยะสั้นที่มีสภาพคล่องสูง ซึ่งถึงกำหนดจ่ายคืนภายในระยะเวลาไม่เกิน 3 เดือนนับจากวันที่ได้มาและไม่มีข้อจำกัดในการเบิกใช้

4.3 ลูกหนี้การค้า

ลูกหนี้การค้าแสดงมูลค่าตามจำนวนมูลค่าสุทธิที่ได้รับ บริษัทฯ และบริษัทย่อยบันทึกค่าเผื่อหนี้สงสัยจะสูญสำหรับผลขาดทุนโดยประมาณที่อาจเกิดขึ้นจากการเก็บเงินลูกหนี้ไม่ได้ ซึ่งโดยทั่วไปพิจารณาจากประสบการณ์การเก็บเงินและการวิเคราะห์อายุหนี้

๑๑ หมายเหตุประกอบงบการเงินรวม

สำหรับปีสิ้นสุดวันที่ 31 ธันวาคม 2552 และ 2551

4.4 สินค้าคงเหลือ

สินค้าสำเร็จรูปและสินค้านำเข้าระหว่างผลิตแสดงมูลค่าตามราคาทุนถัวเฉลี่ยหรือมูลค่าสุทธิที่จะได้รับแล้วแต่ราคาใดจะต่ำกว่า ราคาทุนดังกล่าวหมายถึงต้นทุนในการผลิตทั้งหมดรวมทั้งค่าใส่หุ้ยโรงงานด้วย

วัตถุดิบแสดงมูลค่าตามราคาทุนถัวเฉลี่ยหรือมูลค่าสุทธิที่จะได้รับแล้วแต่ราคาใดจะต่ำกว่า และจะถือเป็นส่วนหนึ่งของต้นทุนการผลิตเมื่อมีการเบิกใช้

4.5 เงินลงทุน

ก) เงินลงทุนในหลักทรัพย์เพื่อขายแสดงตามมูลค่ายุติธรรม บริษัทฯ และบริษัทย่อยบันทึกการเปลี่ยนแปลงมูลค่าหลักทรัพย์ดังกล่าวเป็นรายการแยกต่างหากในส่วนของผู้ถือหุ้นจนกระทั่งจำหน่ายหลักทรัพย์ดังกล่าวออกไป จึงบันทึกการเปลี่ยนแปลงมูลค่านั้นในงบกำไรขาดทุน

ข) เงินลงทุนในตราสารทุนที่ไม่อยู่ในความต้องการของตลาดถือเป็นเงินลงทุนทั่วไป ซึ่งแสดงในราคาทุนสุทธิจากค่าเผื่อการด้อยค่า (ถ้ามี)

ค) เงินลงทุนในบริษัทร่วมที่แสดงอยู่ในงบการเงินรวมแสดงมูลค่าตามวิธีส่วนได้เสีย

ง) เงินลงทุนในบริษัทย่อย และบริษัทร่วมที่แสดงอยู่ในงบการเงินเฉพาะกิจการแสดงมูลค่าตามวิธีราคาทุนสุทธิจากค่าเผื่อการด้อยค่า (ถ้ามี)

มูลค่ายุติธรรมของหลักทรัพย์ในความต้องการของตลาดคำนวณจากราคาเสนอซื้อหลังสุด ณ สิ้นวันทำการสุดท้ายของปีของตลาดหลักทรัพย์แห่งประเทศไทย

บริษัทฯ และบริษัทย่อยใช้วิธีถัวเฉลี่ยถ่วงน้ำหนักในการคำนวณต้นทุนของเงินลงทุน

4.6 ที่ดิน อาคารและอุปกรณ์ และค่าเสื่อมราคา

ที่ดินแสดงมูลค่าตามราคาทุน อาคารและอุปกรณ์แสดงมูลค่าตามราคาทุนหักค่าเสื่อมราคาสะสม และค่าเผื่อการด้อยค่าของสินทรัพย์ (ถ้ามี)

ค่าเสื่อมราคาของอาคารและอุปกรณ์คำนวณจากราคาทุนของสินทรัพย์โดยวิธีเส้นตรงตามอายุการใช้งานโดยประมาณดังนี้

อาคาร	20	ปี
สิ่งปรับปรุงอาคาร	5 - 20	ปี
เครื่องจักรและอุปกรณ์	5 - 10	ปี
เครื่องตกแต่งและเครื่องใช้สำนักงาน	5 - 10	ปี
ยานพาหนะ	5 - 10	ปี

ค่าเสื่อมราคารวมอยู่ในการคำนวณผลการดำเนินงาน

ไม่มีการคิดค่าเสื่อมราคาสำหรับที่ดินและสินทรัพย์ระหว่างติดตั้งและก่อสร้าง

4.7 รายการธุรกิจกับบุคคลหรือกิจการที่เกี่ยวข้องกัน

บุคคลหรือกิจการที่เกี่ยวข้องกันกับบริษัทฯ หมายถึง บุคคลหรือกิจการที่มีอำนาจควบคุม บริษัทฯ หรือถูกควบคุมโดยบริษัทฯ ไม่ว่าจะโดยทางตรงหรือทางอ้อม หรืออยู่ภายใต้การควบคุมเดียวกันกับบริษัทฯ

นอกจากนี้บุคคลหรือกิจการที่เกี่ยวข้องกันยังหมายถึงบริษัทร่วมและบุคคลซึ่งมีอิทธิพลอย่างเป็นสาระสำคัญกับบริษัทฯ ผู้บริหารสำคัญ กรรมการหรือพนักงานของบริษัทฯ ที่มีอำนาจในการวางแผนและควบคุมการดำเนินงานของบริษัทฯ

4.8 สัญญาเช่าระยะยาว

สัญญาเช่าอุปกรณ์ที่ความเสี่ยงและผลตอบแทนของความเป็นเจ้าของส่วนใหญ่ได้โอนไปให้กับผู้เช่าถือเป็นสัญญาเช่าการเงิน สัญญาเช่าการเงินจะบันทึกเป็นรายจ่ายฝ่ายทุนด้วยมูลค่ายุติธรรมของสินทรัพย์ที่เช่าหรือมูลค่าปัจจุบันสุทธิของจำนวนเงินที่ต้องจ่ายตามสัญญาเช่าแล้วแต่ราคาใดจะต่ำกว่า ภาระผูกพันตามสัญญาเช่าหักค่าใช้จ่ายทางการเงินจะบันทึกเป็นหนี้สินระยะยาว ส่วนดอกเบี้ยจ่ายจะบันทึกในงบกำไรขาดทุนตลอดอายุของสัญญาเช่า สินทรัพย์ที่ได้มาตามสัญญาเช่าการเงินจะคิดค่าเสื่อมราคาตลอดอายุการใช้งานของสินทรัพย์ที่เช่า

4.9 เงินตราต่างประเทศ

รายการที่เป็นเงินตราต่างประเทศแปลงค่าเป็นเงินบาทโดยใช้อัตราแลกเปลี่ยน ณ วันที่เกิดรายการ สินทรัพย์และหนี้สินที่เป็นตัวเงินซึ่งอยู่ในสกุลเงินตราต่างประเทศได้แปลงค่าเป็นเงินบาทโดยใช้อัตราแลกเปลี่ยน ณ วันที่ในงบดุล

กำไรและขาดทุนที่เกิดจากการเปลี่ยนแปลงในอัตราแลกเปลี่ยนได้รวมอยู่ในงบการเงินการดำเนินงาน

4.10 การด้อยค่าของสินทรัพย์

ทุกวันที่ในงบดุล บริษัทฯ และบริษัทย่อยจะทำการประเมินการด้อยค่าของที่ดิน อาคารและอุปกรณ์หรือสินทรัพย์ที่ไม่มีตัวตนอื่นของบริษัทฯ และบริษัทย่อยหากมีข้อบ่งชี้ว่าสินทรัพย์ดังกล่าวอาจด้อยค่า บริษัทฯ และบริษัทย่อยรับรู้ขาดทุนจากการด้อยค่าเมื่อมูลค่าที่คาดว่าจะได้รับคืนของสินทรัพย์มีมูลค่าต่ำกว่ามูลค่าตามบัญชีของสินทรัพย์นั้น ทั้งนี้มูลค่าที่คาดว่าจะได้รับคืนหมายถึงมูลค่ายุติธรรมหักต้นทุนในการขายของสินทรัพย์หรือมูลค่าจากการใช้สินทรัพย์แล้วแต่ราคาใดจะสูงกว่า ในการประเมินมูลค่าจากการใช้สินทรัพย์ บริษัทฯ และบริษัทย่อย

●● หมายเหตุประกอบงบการเงินรวม

สำหรับปีสิ้นสุดวันที่ 31 ธันวาคม 2552 และ 2551

ประมาณการกระแสเงินสดในอนาคตที่กิจการคาดว่าจะได้รับจากสินทรัพย์และคำนวณคิดลดเป็นมูลค่าปัจจุบัน โดยใช้อัตราคิดลดก่อนภาษีที่สะท้อนถึงการประเมินความเสี่ยงในสภาพตลาดปัจจุบันของเงินสดตามระยะเวลาและความเสี่ยงซึ่งเป็นลักษณะเฉพาะของสินทรัพย์ที่กำลังพิจารณาอยู่ ในการประเมินมูลค่ายุติธรรมหักต้นทุนในการขาย บริษัทฯ และบริษัทย่อยใช้แบบจำลองการประเมินมูลค่าที่ดีที่สุดซึ่งเหมาะสมกับสินทรัพย์ ซึ่งสะท้อนถึงจำนวนเงินที่กิจการสามารถจะได้อาจมาจากการจำหน่ายสินทรัพย์หักด้วยต้นทุนในการจำหน่าย โดยการจำหน่ายนั้นผู้ซื้อและผู้ขายมีความรอบรู้และเต็มใจในการแลกเปลี่ยนและสามารถต่อรองราคากันได้เป็นอย่างดีเป็นอิสระในลักษณะของผู้ที่ไม่มีความเกี่ยวข้องกัน

บริษัทฯ และบริษัทย่อยจะรับรู้รายการขาดทุนจากการด้อยค่าในงบกำไรขาดทุน

4.11 ผลประโยชน์พนักงาน

บริษัทฯ และบริษัทย่อยรับรู้ เงินเดือน ค่าจ้าง โบนัส และเงินสมทบกองทุนประกันสังคมและกองทุนสำรองเลี้ยงชีพเป็นค่าใช้จ่ายเมื่อเกิดรายการ

4.12 ประมาณการหนี้สิน

บริษัทฯ และบริษัทย่อยจะบันทึกประมาณการหนี้สินไว้ในบัญชีเมื่อภาระผูกพันซึ่งเป็นผลมาจากเหตุการณ์ในอดีตได้เกิดขึ้นแล้ว และมีความเป็นไปได้ค่อนข้างแน่นอนว่าบริษัทฯ และบริษัทย่อยจะเสียทรัพยากรเชิงเศรษฐกิจไปเพื่อปลดปล่อยภาระผูกพันนั้น และบริษัทฯ และบริษัทย่อยสามารถประมาณมูลค่าภาระผูกพันนั้นได้อย่างน่าเชื่อถือ

4.13 ภาษีเงินได้

บริษัทฯ และบริษัทย่อยบันทึกภาษีเงินได้โดยคำนวณจากกำไรสุทธิทางภาษีตามกฎหมายภาษีอากร

4.14 ตราสารอนุพันธ์

สัญญาซื้อขายเงินตราต่างประเทศล่วงหน้า

บริษัทฯ และบริษัทย่อยได้เข้าทำสัญญาซื้อ/ขายเงินตราต่างประเทศล่วงหน้าเพื่อลดความเสี่ยงจากความเสี่ยงของอัตราแลกเปลี่ยนบริษัทฯ และบริษัทย่อยได้บันทึกสัญญาซื้อ/ขายเงินตราต่างประเทศล่วงหน้าดังกล่าวให้เป็นไปตามมูลค่ายุติธรรม การเปลี่ยนแปลงในมูลค่ายุติธรรมของเครื่องมือป้องกันความเสี่ยงดังกล่าวรับรู้ในส่วนของผู้ถือหุ้นและ/หรือในงบกำไรขาดทุน

5. การใช้ดุลยพินิจและประมาณการทางบัญชีที่สำคัญ

ในการจัดทำงบการเงินตามมาตรฐานการบัญชีที่รับรองทั่วไป ฝ่ายบริหารจำเป็นต้องใช้ดุลยพินิจและการประมาณการในเรื่องที่มีความไม่แน่นอนเสมอ การใช้ดุลยพินิจและการประมาณการดังกล่าวนี้ส่งผลกระทบต่อจำนวนเงินที่แสดงในงบการเงินและต่อข้อมูลที่แสดงในหมายเหตุประกอบงบการเงิน ผลที่เกิดขึ้นจริงอาจแตกต่างไปจากจำนวนที่ประมาณการไว้ การใช้ดุลยพินิจและการประมาณการที่สำคัญมีดังนี้

สัญญาเช่า

ในการพิจารณาประเภทของสัญญาเช่าว่าเป็นสัญญาเช่าดำเนินงานหรือสัญญาเช่าทางการเงิน ฝ่ายบริหารได้ใช้ดุลยพินิจในการประเมินเงื่อนไขและรายละเอียดของสัญญาเพื่อพิจารณาว่าบริษัทฯ และบริษัทย่อยได้โอนหรือรับโอนความเสี่ยงและผลประโยชน์ในสินทรัพย์ที่เช่าดังกล่าวแล้วหรือไม่

ค่าเผื่อหนี้สงสัยจะสูญของลูกหนี้

ในการประมาณค่าเผื่อหนี้สงสัยจะสูญของลูกหนี้ ฝ่ายบริหารจำเป็นต้องใช้ดุลยพินิจในการประมาณการผลขาดทุนที่คาดว่าจะเกิดขึ้นจากลูกหนี้แต่ละราย โดยคำนึงถึงประสิทธิภาพการเก็บเงินในอดีต อายุของหนี้ที่ค้างและสถานะเศรษฐกิจที่เป็นอยู่ในขณะนั้น เป็นต้น

ค่าเผื่อการลดลงของมูลค่าสินค้าคงเหลือ

ในการประมาณค่าเผื่อการลดลงของมูลค่าสินค้าคงเหลือ ฝ่ายบริหารได้ใช้ดุลยพินิจในการประมาณมูลค่าสุทธิที่จะได้รับของสินค้าคงเหลือโดยจำนวนเงินที่คาดว่าจะได้รับจากสินค้าคงเหลือพิจารณาจากประมาณการราคาขายซึ่งอิงกับเหตุการณ์ที่เกิดขึ้นภายหลังวันที่ในงบการเงินและประมาณการต้นทุนและค่าใช้จ่ายที่เกี่ยวข้อง หรือประมาณการต้นทุนเปลี่ยนแทนของวัตถุดิบ

ค่าเผื่อการด้อยค่าของเงินลงทุนในหลักทรัพย์

บริษัทฯ และบริษัทย่อยจะตั้งค่าเผื่อการด้อยค่าของเงินลงทุนในหลักทรัพย์เมื่อขายและเงินลงทุนทั่วไปเมื่อฝ่ายบริหารใช้ดุลยพินิจในการพิจารณาว่ามูลค่ายุติธรรมของเงินลงทุนดังกล่าวได้ลดลงอย่างมีสาระสำคัญและเป็นระยะเวลานาน การที่จะสรุปว่าเงินลงทุนดังกล่าวได้ลดลงอย่างมีสาระสำคัญหรือเป็นระยะเวลานานหรือไม่นั้นจำเป็นต้องใช้ดุลยพินิจของฝ่ายบริหาร

ที่ดิน อาคารและอุปกรณ์และค่าเสื่อมราคา

ในการคำนวณค่าเสื่อมราคาของอาคารและอุปกรณ์ ฝ่ายบริหารจำเป็นต้องทำการประมาณอายุการใช้งานและมูลค่าซากเมื่อเลิกใช้งานของอาคารและอุปกรณ์ และต้องทบทวนอายุการใช้งานและมูลค่าซากใหม่หากมีการเปลี่ยนแปลงเช่นนั้นเกิดขึ้น

นอกจากนี้ฝ่ายบริหารจำเป็นต้องสอบถามการด้อยค่าของที่ดิน อาคารและอุปกรณ์ในแต่ละช่วงเวลาและบันทึกขาดทุนจากการด้อยค่าหากคาดว่ามูลค่าที่คาดว่าจะได้รับคืนต่ำกว่ามูลค่าตามบัญชีของสินทรัพย์นั้น ในการนี้ฝ่ายบริหารจำเป็นต้องใช้ดุลยพินิจที่เกี่ยวข้องกับการคาดการณ์รายได้และค่าใช้จ่ายในอนาคตซึ่งเกี่ยวเนื่องกับสินทรัพย์นั้น

๖๖ หมายเหตุประกอบงบการเงินรวม

สำหรับปีสิ้นสุดวันที่ 31 ธันวาคม 2552 และ 2551

6. รายการธุรกิจกับกิจการที่เกี่ยวข้องกัน

ในระหว่างปี บริษัทฯ และบริษัทย่อยมีรายการธุรกิจที่สำคัญกับบุคคลหรือกิจการที่เกี่ยวข้องกัน รายการธุรกิจดังกล่าวเป็นไปตามเงื่อนไขทางการค้าและเกณฑ์ตามที่ตกลงกันระหว่างบริษัทฯ และบุคคลหรือกิจการที่เกี่ยวข้องกันเหล่านั้น ซึ่งเป็นไปตามปกติธุรกิจโดยสามารถสรุปได้ดังนี้

(หน่วย : ล้านบาท)

	งบการเงินรวม		งบการเงินเฉพาะกิจการ		นโยบายการกำหนดราคา
	2552	2551	2552	2551	
รายการธุรกิจกับบริษัทย่อย					
(ตัดออกจากงบการเงินรวมแล้ว)					
ขายสินค้า	-	-	-	0.7	ราคาตลาด
ขายวัตถุดิบ	-	-	15.8	49.0	ราคาทุนบวกกำไรส่วนเพิ่ม
รายได้ค่าบริการหลอมวัตถุดิบ	-	-	22.5	32.4	ราคาตลาด
ซื้อสินค้า	-	-	3.0	60.6	ราคาตลาด
รายได้ค่าธรรมเนียมการจัดการ	-	-	32.5	32.4	ราคาตามสัญญา
รายได้ค่าบริการ	-	-	7.8	7.8	ราคาตามสัญญา
รายได้ค่าเช่า	-	-	4.9	4.9	ราคาตามสัญญา
รายได้ค่าไฟฟ้า	-	-	2.1	2.5	ราคาทุน
ค่าบริการหลอมวัตถุดิบ	-	-	-	2.0	ราคาตลาด
รายการธุรกิจกับกิจการที่เกี่ยวข้องกัน					
ขายสินค้า	143.3	180.5	132.6	180.5	ราคาตลาด
ซื้อสินค้า	446.0	46.8	-	-	ราคาตลาด
ค่าบริการหลอมวัตถุดิบ	33.0	48.4	33.0	48.4	ราคาตลาด
ค่าธรรมเนียมการจัดการ	3.7	2.1	2.1	2.1	ราคาตามสัญญา
เงินปันผลรับ	2.3	3.4	2.3	3.4	อัตราตามที่ประกาศจ่าย

ยอดคงค้างระหว่างบริษัทฯ และบริษัทที่เกี่ยวข้องกัน ณ วันที่ 31 ธันวาคม 2552 และ 2551 มีรายละเอียดดังนี้

6.1 ยอดคงค้างของลูกหนี้การค้ากิจการที่เกี่ยวข้องกันประกอบด้วย

(หน่วย: บาท)

	งบการเงินรวม		งบการเงินเฉพาะกิจการ	
	31 ธันวาคม 2552	31 ธันวาคม 2551	31 ธันวาคม 2552	31 ธันวาคม 2551
บริษัทย่อย				
บริษัท สยามไฟเบอร์ อีพิตดิส จำกัด	-	-	14,097	71,185
บริษัท สยาม แปซิฟิค อีเล็คทริค ไรร์ แอนด์ เคเบิล จำกัด	-	-	4,300,407	5,058,455
บริษัท แปซิฟิค-ไทย อีเล็คทริค ไรร์ แอนด์ เคเบิล จำกัด	-	-	3,632,928	5,963,598
บริษัทที่เกี่ยวข้องกัน				
บริษัท อิตาเลียน ไทย ดีเวลอปเม้นท์ จำกัด (มหาชน) (ผู้ถือหุ้น)	57,311,605	108,548,678	51,938,056	89,812,743
บริษัท อิตัลไทย วิศวกรรม จำกัด (มีกรรมกร่วมกัน)	7,373,454	3,616,406	7,373,454	3,616,406
รวมลูกหนี้การค้ากิจการที่เกี่ยวข้องกัน	64,685,059	112,165,084	67,258,942	104,522,387

๘๘ หมายเหตุประกอบงบการเงินรวม

สำหรับปีสิ้นสุดวันที่ 31 ธันวาคม 2552 และ 2551

6.2 ยอดคงค้างของลูกหนี้อื่น - บริษัทย่อยประกอบด้วย

(หน่วย: บาท)

	งบการเงินรวม		งบการเงินเฉพาะกิจการ	
	31 ธันวาคม 2552	31 ธันวาคม 2551	31 ธันวาคม 2552	31 ธันวาคม 2551
บริษัท สยามไฟเบอร์ อีพดีคส์ จำกัด	-	-	4,324,491	3,947,313
รวมลูกหนี้อื่น - บริษัทย่อย	-	-	4,324,491	3,947,313

6.3 ยอดคงค้างของเงินให้กู้ยืมระยะยาวแก่บริษัทย่อยประกอบด้วย

(หน่วย: บาท)

	งบการเงินรวม		งบการเงินเฉพาะกิจการ	
	31 ธันวาคม 2552	31 ธันวาคม 2551	31 ธันวาคม 2552	31 ธันวาคม 2551
บริษัท ซีทีดับบลิว เบต้า จำกัด	-	-	540,939,499	540,939,499
เงินให้กู้ยืม	-	-	96,173,806	96,173,806
บวก: ดอกเบี้ยค้างรับ	-	-	637,113,305	637,113,305
รวม	-	-	(523,049,411)	(518,483,215)
หัก: ค่าเผื่อหนี้สงสัยจะสูญ	-	-	114,063,894	118,630,090
รวมเงินให้กู้ยืมระยะยาวแก่บริษัทย่อย - สุทธิ	-	-	114,063,894	118,630,090

6.4 ยอดคงค้างของเจ้าหนี้การค้ากิจการที่เกี่ยวข้องกันประกอบด้วย

(หน่วย: บาท)

	งบการเงินรวม		งบการเงินเฉพาะกิจการ	
	31 ธันวาคม 2552	31 ธันวาคม 2551	31 ธันวาคม 2552	31 ธันวาคม 2551
บริษัทย่อย				
บริษัท สยาม แปซิฟิก อีเล็กทริก ไวร์ แอนด์ เคเบิล จำกัด	-	-	-	6,725,592
บริษัทที่เกี่ยวข้องกัน				
บริษัท แปซิฟิก อีเล็กทริก ไวร์ แอนด์เคเบิล จำกัด (ผู้ถือหุ้น)	1,279,554	-	-	-
บริษัท ไทยเมทัลโพรเซสซิ่ง จำกัด (ถือหุ้นโดยบริษัทฯ)	3,630,102	954,237	3,630,102	954,237
ฟูจิกระ ลิมิเต็ด (ผู้ถือหุ้นของบริษัทย่อย)	-	10,321,955	-	-
รวมเจ้าหนี้การค้ากิจการที่เกี่ยวข้องกัน	4,909,656	11,276,192	3,630,102	7,679,829

6.5 ยอดคงค้างของเจ้าหนี้อื่น - บริษัทที่เกี่ยวข้องประกอบด้วย

(หน่วย: บาท)

	งบการเงินรวม		งบการเงินเฉพาะกิจการ	
	31 ธันวาคม 2552	31 ธันวาคม 2551	31 ธันวาคม 2552	31 ธันวาคม 2551
บริษัท แปซิฟิก อีเล็กทริก ไวร์ แอนด์เคเบิล จำกัด (ผู้ถือหุ้น)	1,176,029	-	478,343	-
รวมเจ้าหนี้อื่น - บริษัทที่เกี่ยวข้องกัน	1,176,029	-	478,343	-

๘๘ หมายเหตุประกอบงบการเงินรวม

สำหรับปีสิ้นสุดวันที่ 31 ธันวาคม 2552 และ 2551

6.6 ยอดคงค้างของเงินกู้ยืมระยะสั้นจากกิจการที่เกี่ยวข้องกันประกอบด้วย

(หน่วย: บาท)

	งบการเงินรวม		งบการเงินเฉพาะกิจการ	
	31 ธันวาคม 2552	31 ธันวาคม 2551	31 ธันวาคม 2552	31 ธันวาคม 2551
บริษัทที่เกี่ยวข้องกัน				
บริษัท มูน วิว เวนเจอร์ส จำกัด (ผู้ถือหุ้นทางอ้อม)	6,526,344	6,831,195	-	-
บริษัท ไทโรเงิน อินเวสเมนท์ โฮลดิ้ง จำกัด (ผู้ถือหุ้น)	116,025,000	116,025,000	-	-
รวมเงินกู้ยืมระยะสั้นจากกิจการที่เกี่ยวข้องกัน	122,551,344	122,856,195	-	-

6.7 รายการเคลื่อนไหวของเงินให้กู้ยืมระยะยาวแก่บริษัทย่อยมีดังนี้

(หน่วย: บาท)

	ยอดคงเหลือ ณ วันที่ 1 มกราคม 2552	กู้เพิ่ม	ชำระคืน	รวมยอดคงเหลือ ณ วันที่ 31 ธันวาคม 2552
บริษัท ซีทีดับบลิว เบต้า จำกัด	540,939,499	-	-	540,939,499

เงินให้กู้ยืมระยะยาวแก่บริษัทย่อยเป็นเงินกู้ยืมในรูปแบบตัวสัญญาใช้เงิน ชนิดจ่ายคืนเมื่อทวงถาม คิดดอกเบี้ยตามอัตราดอกเบี้ยเงินฝากประจำ 12 เดือน ของธนาคารพาณิชย์แห่งหนึ่ง โดยในปี 2549 บริษัทฯ ได้หยุดคิดดอกเบี้ยดังกล่าวเนื่องจากมีความไม่แน่นอนที่จะได้รับคืน และได้พิจารณาตั้งค่าเผื่อหนี้สงสัยจะสูญเพื่อแสดงรายการเงินให้กู้ยืมระยะยาวดังกล่าวตามมูลค่าที่คาดว่าจะได้รับคืน

6.8 รายการเคลื่อนไหวของเงินกู้ยืมจากกิจการที่เกี่ยวข้องกันมีดังนี้

	หน่วย	ยอดคงเหลือ ณ วันที่ 1 มกราคม 2552	กู้เพิ่ม	ชำระคืน	รวมยอดคงเหลือ ณ วันที่ 31 ธันวาคม 2552
บริษัทที่เกี่ยวข้องกัน					
บริษัท มูน วิว เวนเจอร์ส จำกัด	เหรียญสหรัฐฯ	194,719	-	-	194,719
บริษัท ไทโรเงินอินเวสเมนท์ โฮลดิ้ง จำกัด	บาท	116,025,000	-	-	116,025,000

เงินกู้ยืมระยะสั้น และระยะยาวของบริษัทย่อยสองแห่งเป็นการกู้ยืมจากบริษัทที่เกี่ยวข้องกันในต่างประเทศโดยไม่มีกรคิดดอกเบี้ยระหว่างกัน

คำตอบแทนกรรมการและผู้บริหาร

ในปี 2552 และ 2551 บริษัทฯ และบริษัทย่อยได้จ่ายเงินเดือน โบนัส ค่าเบี้ยประชุมและเงินบำเหน็จให้แก่ กรรมการและผู้บริหาร เป็นจำนวนเงิน 68.1 ล้านบาท และ 68.0 ล้านบาทตามลำดับ (เฉพาะของบริษัทฯ : 45.0 ล้านบาท (2551: 54.0 ล้านบาท))

ภาวะค้าประกันกับกิจการที่เกี่ยวข้องกัน

บริษัทฯ และบริษัทย่อยมีภาวะจากการค้าประกันให้กับกิจการที่เกี่ยวข้องกันตามที่กล่าวไว้ในหมายเหตุประกอบงบการเงินข้อ 23.4

๘๘ หมายเหตุประกอบงบการเงินรวม

สำหรับปีสิ้นสุดวันที่ 31 ธันวาคม 2552 และ 2551

7. ลูกหนี้และตัวเงินรับการค้า

ยอดคงเหลือของลูกหนี้การค้า ณ วันที่ 31 ธันวาคม 2552 และ 2551 แยกตามอายุหนี้ที่คงค้างนับจากวันที่ถึงกำหนดชำระได้ดังนี้

(หน่วย: บาท)

	งบการเงินรวม		งบการเงินเฉพาะกิจการ	
	2552	2551	2552	2551
อายุหนี้ค้างชำระ				
ยังไม่ถึงกำหนดชำระ	1,192,623,036	1,582,594,629	496,723,609	803,470,673
ค้างชำระ				
ไม่เกิน 3 เดือน	160,070,382	184,438,013	91,874,558	57,603,218
3 - 6 เดือน	64,486,196	75,447,043	23,603,692	14,244,414
6 - 12 เดือน	27,648,706	228,441,445	4,583,478	-
มากกว่า 12 เดือน	383,233,542	212,512,955	9,160,781	9,612,582
รวม	1,828,061,862	2,283,434,085	625,946,118	884,930,887
หัก: ค่าเผื่อหนี้สงสัยจะสูญ	(158,899,548)	(165,138,966)	(13,000,000)	(17,000,000)
ลูกหนี้และตัวเงินรับการค้า - สุทธิ	1,669,162,314	2,118,295,119	612,946,118	867,930,887

ในระหว่างปี 2552 และ 2551 บริษัทฯ และบริษัทย่อยได้ตัดจำหน่ายลูกหนี้เป็นหนี้สูญและกลับรายการค่าเผื่อหนี้สงสัยจะสูญที่เกี่ยวข้องจำนวน 2.3 ล้านบาท และ 30.2 ล้านบาทตามลำดับ (เฉพาะของบริษัทฯ จำนวน 1.3 ล้านบาท (2551: 25.5 ล้านบาท))

ณ วันที่ 31 ธันวาคม 2552 ยอดคงเหลือของลูกหนี้การค้าและตัวเงินรับการค้าในงบการเงินรวมดังกล่าวได้รวมยอดคงเหลือของบริษัท เอ.เอส. แอชชีเอท เอนอีนีเยริง (1964) จำกัด เป็นจำนวนเงิน 355.0 ล้านบาท ซึ่งยอดคงเหลือดังกล่าวคงค้างอยู่ในบัญชีของบริษัทย่อยเป็นระยะเวลาสั้น ในปัจจุบันบริษัทย่อยมีหลักประกันจากบริษัทแห่งนี้รวมเป็นเงินทั้งสิ้น 136.8 ล้านบาท บริษัทย่อยได้บันทึกค่าเผื่อหนี้สงสัยจะสูญสำหรับลูกหนี้รายนี้ไว้เป็นจำนวนเงิน 90 ล้านบาท ซึ่งฝ่ายบริหารเชื่อว่าจำนวนดังกล่าวเพียงพอในสถานการณ์ปัจจุบัน

8. สินค้าคงเหลือ

(หน่วย: บาท)

	งบการเงินรวม							
	ราคาทุน		ค่าเผื่อการลดลงของมูลค่าสินค้านี้คงเหลือ				สินค้านี้คงเหลือ-สุทธิ	
			ลดราคาทุนให้เท่ากับมูลค่าสุทธิที่จะได้รับ		สินค้าเสื่อมคุณภาพ			
2552	2551	2552	2551	2552	2551	2552	2551	
สินค้าสำเร็จรูป	447,804,859	624,731,228	(6,103,709)	(87,050,826)	(8,114,312)	(7,216,612)	433,586,838	530,463,790
งานระหว่างทำ	321,281,486	454,578,338	(11,163,009)	(111,253,914)	(3,036,589)	(2,683,707)	307,081,888	340,640,717
วัตถุดิบและวัสดุโรงงาน	255,294,153	909,625,132	-	(318,958,047)	(8,042,867)	(5,138,554)	247,251,286	585,528,531
สินค้านี้คงเหลือระหว่างทาง	86,826,160	199,481,833	-	(55,506,391)	-	-	86,826,160	143,975,442
รวม	1,111,206,658	2,188,416,531	(17,266,718)	(572,769,178)	(19,193,768)	(15,038,873)	1,074,746,172	1,600,608,480

(หน่วย: บาท)

	งบการเงินเฉพาะกิจการ							
	ราคาทุน		ค่าเผื่อการลดลงของมูลค่าสินค้านี้คงเหลือ				สินค้านี้คงเหลือ-สุทธิ	
			ลดราคาทุนให้เท่ากับมูลค่าสุทธิที่จะได้รับ		สินค้าเสื่อมคุณภาพ			
2552	2551	2552	2551	2552	2551	2552	2551	
สินค้าสำเร็จรูป	235,200,587	333,729,543	(5,894,510)	(14,017,601)	(6,060,000)	(5,000,000)	223,246,077	314,711,942
งานระหว่างทำ	181,645,536	314,644,101	(8,863,009)	(81,877,015)	-	-	172,782,527	232,767,086
วัตถุดิบและวัสดุโรงงาน	132,277,139	649,646,569	-	(252,902,047)	(3,340,000)	(3,400,000)	128,937,139	393,344,522
สินค้านี้คงเหลือระหว่างทาง	24,366,870	125,434,770	-	(55,506,390)	-	-	24,366,870	69,928,380
รวม	573,490,132	1,423,454,983	(14,757,519)	(404,303,053)	(9,400,000)	(8,400,000)	549,332,613	1,010,751,930

๘๘ หมายเหตุประกอบงบการเงินรวม

สำหรับปีสิ้นสุดวันที่ 31 ธันวาคม 2552 และ 2551

9. เงินลงทุนในบริษัทย่อย

เงินลงทุนในบริษัทย่อยตามที่แสดงอยู่ในงบการเงินเฉพาะกิจการ มีรายละเอียดดังต่อไปนี้

(หน่วย: บาท)

บริษัท	ทุนเรียกชำระแล้ว		ราคาทุน		เงินปันผลที่บริษัทฯ รักระหว่างปี	
	2552	2551	2552	2551	2552	2551
บริษัท สยามไฟเบอร์ อีพดิกส์ จำกัด	240,000,000	240,000,000	143,999,940	143,999,940	-	-
บริษัท สยาม แปซิฟิก อิเล็กทริก ไรร์ แอนด์ เคเบิล จำกัด	670,000,000	670,000,000	1,067,703,066	1,067,703,066	-	-
บริษัท เชียงไฮ้ ยะหยาง อิเล็กทริก จำกัด	288,886,209	288,886,209	41,110,000	41,110,000	-	-
บริษัท ซีทีดับบลิว เบบ้า จำกัด	100,000	100,000	99,930	99,930	-	-
รวม			1,252,912,936	1,252,912,936	-	-
หัก ค่าเผื่อการด้อยค่าของเงินลงทุน			(48,163,060)	(37,233,717)		
รวมเงินลงทุนในบริษัทย่อย - สุทธิ			1,204,749,876	1,215,679,219		

10. เงินลงทุนในบริษัทร่วม

10.1 รายละเอียดของบริษัทร่วม

(หน่วย: บาท)

บริษัท	ลักษณะธุรกิจ	จัดตั้งขึ้น ในประเทศไทย	งบการเงินรวม					
			สัดส่วนเงินลงทุน		ราคาทุน		มูลค่าตามบัญชี ตามวิธีส่วนได้เสีย	
			2552	2551	2552	2551	2552	2551
บริษัท ลีออร์เลย์ แปซิฟิก จำกัด	ให้บริการด้านโทรคมนาคม	ไทย	ร้อยละ 24.56	ร้อยละ 24.56	379,245,710	379,245,710	113,522,916	117,924,653
รวม					379,245,710	379,245,710	113,522,916	117,924,653

10.2 ส่วนแบ่งขาดทุนและเงินปันผลรับ

ในระหว่างปีบริษัทฯ รับรู้ส่วนแบ่งขาดทุนจากการลงทุนในบริษัทร่วมในงบการเงินรวมและรับรู้เงินปันผลรับจากบริษัทร่วมดังกล่าวในงบการเงินเฉพาะกิจการดังนี้

(หน่วย: บาท)

บริษัท	งบการเงินรวม		งบการเงินเฉพาะกิจการ	
	ส่วนแบ่งขาดทุนจากเงินลงทุน ในบริษัทร่วมในระหว่างปี		เงินปันผลที่บริษัทฯ รักระหว่างปี	
	2552	2551	2552	2551
บริษัท ลีออร์เลย์ แปซิฟิก จำกัด	4,401,737	6,509,155	-	-
รวม	4,401,737	6,509,155	-	-

10.3 ข้อมูลทางการเงินของบริษัทร่วม

ข้อมูลทางการเงินตามที่แสดงอยู่ในงบการเงินของบริษัทร่วมโดยสรุปมีดังนี้

(หน่วย: ล้านบาท)

บริษัท	ทุนเรียกชำระ		สินทรัพย์รวม		หนี้สินรวม		รายได้รวมสำหรับปี		ขาดทุนสุทธิสำหรับปี	
	ณ วันที่ 31 ธันวาคม		ณ วันที่ 31 ธันวาคม		ณ วันที่ 31 ธันวาคม		สิ้นสุดวันที่ 31 ธันวาคม		สิ้นสุดวันที่ 31 ธันวาคม	
	2552	2551	2552	2551	2552	2551	2552	2551	2552	2551
บริษัท ลีออร์เลย์ แปซิฟิก จำกัด	700	700	497	519	34	38	81	38	(18)	(26)

เงินลงทุนในบริษัทร่วม ซึ่งรวมอยู่ในงบการเงินนี้ถูกคำนวณขึ้นจากงบการเงินที่ตรวจสอบโดยผู้สอบบัญชีอื่นแล้ว บริษัทร่วมนี้มีการลงทุนส่วนใหญ่ผ่านบริษัทย่อยที่ตั้งอยู่ในประเทศสาธารณรัฐประชาธิปไตยประชาชนเกาหลีซึ่งมีความผันผวนทางการเมืองและบันทึกเงินลงทุนในบริษัทย่อยตามวิธีราคาทุน

●● หมายเหตุประกอบงบการเงินรวม

สำหรับปีสิ้นสุดวันที่ 31 ธันวาคม 2552 และ 2551

(หน่วย: พันบาท)

	งบการเงินเฉพาะกิจการ							รวม
	ที่ดิน	อาคารและ สิ่งปลูกสร้าง	สิ่งปรับปรุง อาคาร	เครื่องจักร และอุปกรณ์	เครื่องตกแต่ง และเครื่องใช้ สำนักงาน	ยานพาหนะ	สินทรัพย์ ระหว่างติดตั้ง และก่อสร้าง	
ราคาทุน								
31 ธันวาคม 2551	149,013	422,474	66,308	1,494,863	187,042	32,777	48,430	2,400,907
ซื้อเพิ่ม	-	-	-	59	1,221	3,870	28,064	33,214
จำหน่าย	-	-	-	(4)	(420)	(1,556)	-	(1,980)
โอน	-	8,850	-	51,493	31	-	(60,374)	-
31 ธันวาคม 2552	149,013	431,324	66,308	1,546,411	187,874	35,091	16,120	2,432,141
ค่าเสื่อมราคาสะสม								
31 ธันวาคม 2551	-	(265,138)	(59,046)	(1,419,714)	(176,457)	(20,217)	-	(1,940,572)
ค่าเสื่อมราคาสำหรับปี	-	(21,383)	(3,000)	(15,917)	(4,023)	(4,085)	-	(48,408)
ค่าเสื่อมราคาสำหรับส่วนที่จำหน่าย	-	-	-	1	416	676	-	1,093
31 ธันวาคม 2552	-	(286,521)	(62,046)	(1,435,630)	(180,064)	(23,626)	-	(1,987,887)
มูลค่าสุทธิตามบัญชี								
31 ธันวาคม 2551	149,013	157,336	7,262	75,149	10,585	12,560	48,430	460,335
31 ธันวาคม 2552	149,013	144,803	4,262	110,781	7,810	11,465	16,120	444,254
ค่าเสื่อมราคาสำหรับปี								
2551 (46.7 ล้านบาท รวมอยู่ในต้นทุนการผลิต ส่วนที่เหลือรวมอยู่ในค่าใช้จ่ายในการบริหาร)								53,643
2552 (41.4 ล้านบาท รวมอยู่ในต้นทุนการผลิต ส่วนที่เหลือรวมอยู่ในค่าใช้จ่ายในการบริหาร)								48,408

ณ วันที่ 31 ธันวาคม 2552 และ 2551 บริษัทฯ และบริษัทย่อยมียอดคงเหลือของยานพาหนะ ซึ่งได้มาภายใต้สัญญาเช่าทางการเงิน โดยมีมูลค่าสุทธิตามบัญชีเป็นจำนวนเงิน 10.6 ล้านบาทและ 9.7 ล้านบาทตามลำดับ (งบการเงินเฉพาะบริษัทฯ : 9.2 ล้านบาท (2551: 9.7 ล้านบาท))

ณ วันที่ 31 ธันวาคม 2552 และ 2551 บริษัทฯ และบริษัทย่อยมีอาคารและอุปกรณ์จำนวนหนึ่งซึ่งตัดค่าเสื่อมราคาหมดแล้ว แต่ยังคงใช้งานอยู่ ราคาทุนของสินทรัพย์ดังกล่าวมีจำนวนเงินประมาณ 2,856.7 ล้านบาทและ 2,712.9 ล้านบาทตามลำดับ (งบการเงินเฉพาะบริษัทฯ : 1,632.3 ล้านบาท (2551: 1,569.2 ล้านบาท))

ณ วันที่ 31 ธันวาคม 2552 บริษัทย่อยได้นำสินทรัพย์มูลค่าสุทธิตามบัญชี จำนวนประมาณ 136.3 ล้านบาท และ 10.4 ล้านเรณินนิ (2551: 158 ล้านบาทและ 11 ล้านเรณินนิ) ไปค้ำประกันวงเงินสินเชื่อที่ได้รับจากธนาคารพาณิชย์

13. เงินเบิกเกินบัญชี เงินกู้ยืมระยะสั้นจากสถาบันการเงิน และเจ้าหนี้ที่รัศตรีชิตส์

เงินเบิกเกินบัญชี เงินกู้ยืมระยะสั้นจากสถาบันการเงิน และเจ้าหนี้ที่รัศตรีชิตส์ค้ำประกัน โดยการจำนำเงินฝากประจำและบัตรเงินฝากของบริษัทย่อยสองแห่ง และการจำนองที่ดิน อาคาร และการจำนำเครื่องจักรของบริษัทย่อยสองแห่ง และการค้ำประกันโดยบริษัทย่อย และบริษัทที่เกี่ยวข้องกัน

14. หนี้สินตามสัญญาเช่าการเงิน

(หน่วย: บาท)

	งบการเงินรวม		งบการเงินเฉพาะกิจการ	
	2552	2551	2552	2551
หนี้สินตามสัญญาเช่าการเงิน	7,724,765	7,521,401	6,441,917	7,521,401
หัก: ดอกเบี้ยรอการตัดจำหน่าย	(734,257)	(665,860)	(573,838)	(665,860)
รวม	6,990,508	6,855,541	5,868,079	6,855,541
หัก: ส่วนที่ถึงกำหนดชำระภายในหนึ่งปี	(2,803,795)	(3,040,957)	(2,545,101)	(3,040,957)
หนี้สินตามสัญญาเช่าการเงิน-สุทธิจากส่วนที่ถึงกำหนดชำระภายในหนึ่งปี	4,186,713	3,814,584	3,322,978	3,814,584

☀️ หมายเหตุประกอบงบการเงินรวม

สำหรับปีสิ้นสุดวันที่ 31 ธันวาคม 2552 และ 2551

บริษัทฯ และบริษัทย่อยได้ทำสัญญาเช่าการเงินกับบริษัทลีสซิ่งเพื่อเช่ายานพาหนะใช้ในการดำเนินงานของกิจการ โดยมีกำหนดการชำระค่าเช่าเป็นรายเดือน อายุของสัญญามีระยะเวลาโดยเฉลี่ยประมาณ 4 ปีและสัญญาดังกล่าวเป็นสัญญาที่บอกเลิกไม่ได้

ณ วันที่ 31 ธันวาคม 2552 บริษัทฯ มีภาระผูกพันที่จะต้องจ่ายค่าเช่าขั้นต่ำตามสัญญาเช่าการเงินดังนี้

(หน่วย: บาท)

	งบการเงินรวม		งบการเงินเฉพาะกิจการ	
	ไม่เกิน 1 ปี	1 - 4 ปี	ไม่เกิน 1 ปี	1 - 4 ปี
ผลรวมของจำนวนเงินขั้นต่ำที่ต้องจ่ายทั้งสิ้นตามสัญญาเช่า	3,187,350	4,537,415	2,859,814	3,582,103
ดอกเบี้ยตามสัญญาเช่าซื้อ/เช่าการเงินรอกการตัดบัญชี	(383,555)	(350,702)	(314,713)	(259,125)

15. สำรองตามกฎหมาย

ภายใต้บทบัญญัติของมาตรา 116 แห่งพระราชบัญญัติบริษัทมหาชนจำกัด พ.ศ. 2535 บริษัทฯ ต้องจัดสรรกำไรสุทธิประจำปีส่วนหนึ่งไว้เป็นทุนสำรองไม่น้อยกว่าร้อยละ 5 ของกำไรสุทธิประจำปีหักด้วยยอดขาดทุนสะสมยกมา (ถ้ามี) จนกว่าทุนสำรองนี้จะมีจำนวนไม่น้อยกว่าร้อยละ 10 ของทุนจดทะเบียน สำรองตามกฎหมายดังกล่าวไม่สามารถนำไปจ่ายเงินปันผลได้

16. ค่าใช้จ่ายตามลักษณะ:

รายการค่าใช้จ่ายตามลักษณะประกอบด้วยรายการค่าใช้จ่ายที่สำคัญ ดังต่อไปนี้

(หน่วย: ล้านบาท)

	งบการเงินรวม		งบการเงินเฉพาะกิจการ	
	2552	2551	2552	2551
วัตถุดิบและวัสดุสิ้นเปลืองใช้ไป และซื้อสินค้าสำเร็จรูป	3,192.3	5,856.7	1,377.0	2,273.3
การเปลี่ยนแปลงในสินค้าสำเร็จรูปและงานระหว่างทำ	310.2	373.5	231.5	46.8
เงินเดือนและค่าแรงและผลประโยชน์อื่นของพนักงาน	328.9	365.4	182.9	204.8
ค่าบรรจุหีบห่อ	46.0	88.6	43.5	84.9
ค่าสาธารณูปโภค	116.9	138.3	35.8	47.6
ค่าซ่อมแซมและบำรุงรักษา	29.7	48.8	22.3	40.2
ค่าเสื่อมราคาและค่าตัดจำหน่าย	155.6	184.6	48.4	53.6
ค่านายหน้า	29.2	48.0	21.6	36.3
หนี้สูญ	2.3	30.2	1.3	25.4
ค่าเผื่อหนี้สงสัยจะสูญ (โอนกลับ)	(6.2)	43.7	0.6	(23.6)
ค่าเผื่อการลดลงของมูลค่าสินค้าคงเหลือ (โอนกลับ)	(551.6)	551.2	(388.5)	399.7
ขาดทุน (กำไร) จากอัตราแลกเปลี่ยน	(4.0)	52.0	1.1	29.0

17. ภาษีเงินได้นิติบุคคล

ภาษีเงินได้นิติบุคคลคำนวณขึ้นจากกำไรก่อนภาษีเงินได้สำหรับปีหลังจากบวกกลับด้วยค่าใช้จ่ายต่างๆ ที่ไม่อนุญาตให้ถือเป็นรายจ่ายและไม่รวมการโอนกลับค่าเผื่อต่างๆ ที่ไม่ถือเป็นรายได้ในกำรคำนวณภาษี

18. ภาษีเงินได้นิติบุคคลที่ประเมินเพิ่ม

ในปี 2547 บริษัทฯ ถูกเจ้าหน้าที่กรมสรรพากรประเมินภาษีเงินได้นิติบุคคลสำหรับปี 2541 และ 2542 เพิ่มเติมเป็นจำนวนเงินประมาณ 11.0 ล้านบาท และบริษัทฯ ได้ยื่นอุทธรณ์คัดค้านการประเมินดังกล่าวไปเมื่อวันที่ 15 ธันวาคม 2547 ในเดือนพฤษภาคม 2551 คณะกรรมการพิจารณาอุทธรณ์มีมติให้ยกอุทธรณ์ของบริษัทฯ ซึ่งมีผลทำให้บริษัทฯ ต้องชำระภาษีเพิ่มเติมจำนวน 3.9 ล้านบาท เงินเพิ่มจำนวน 3.5 ล้านบาท รวมเป็นเงินจำนวน 7.4 ล้านบาท ซึ่งบริษัทฯ ได้ชำระภาษีเพิ่มเติมดังกล่าวแล้วเมื่อวันที่ 20 พฤษภาคม 2551

19. กำไร (ขาดทุน) ต่อหุ้น

กำไร (ขาดทุน) ต่อหุ้นขึ้นพื้นฐานคำนวณโดยหารกำไร (ขาดทุน) สุทธิสำหรับปีด้วยจำนวนถัวเฉลี่ยถ่วงน้ำหนักของหุ้นสามัญที่ออกอยู่

ในระหว่างปี

๘๘ หมายเหตุประกอบงบการเงินรวม

สำหรับปีสิ้นสุดวันที่ 31 ธันวาคม 2552 และ 2551

20. ข้อมูลทางการเงินจำแนกส่วนงาน

บริษัทฯ และบริษัทย่อยดำเนินกิจการในส่วนงานเดียวคือ ธุรกิจการผลิต และจำหน่ายสายไฟ และสายเคเบิล โดยมีการดำเนินธุรกิจในส่วนงานทางภูมิศาสตร์หลักในประเทศไทย และประเทศสาธารณรัฐประชาชนจีน ข้อมูลทางการเงินจำแนกตามส่วนงานของบริษัทฯ และบริษัทย่อยสำหรับปีสิ้นสุดวันที่ 31 ธันวาคม 2552 และ 2551 มีดังต่อไปนี้

(หน่วย: ล้านบาท)

	กิจการในประเทศ		กิจการในต่างประเทศ		การตัดรายการบัญชีระหว่างกัน		งบการเงินรวม	
	2552	2551	2552	2551	2552	2551	2552	2551
รายได้จากการขายให้บุคคลภายนอก	3,978	7,017	829	1,294	-	-	4,807	8,311
รายได้จากการขายให้กิจการที่เกี่ยวข้องกัน	205	370	-	-	(62)	(190)	143	180
รายได้จากการขายทั้งสิ้น	4,183	7,387	829	1,294	(62)	(190)	4,950	8,491
กำไร (ขาดทุน) ขั้นต้น	565	(23)	35	8	-	-	600	(15)

(หน่วย: ล้านบาท)

	กิจการในประเทศ		กิจการในต่างประเทศ		การตัดรายการบัญชีระหว่างกัน		งบการเงินรวม	
	2552	2551	2552	2551	2552	2551	2552	2551
ที่ดิน อาคารและอุปกรณ์	1,006	826	114	133	(277)	-	843	959
ลูกหนี้การค้าและตัวเงินรับ - สุทธิ	1,458	2,005	219	152	(8)	(39)	1,669	2,118
สินค้าคงเหลือ - สุทธิ	1,004	1,515	71	86	-	-	1,075	1,601
สินทรัพย์อื่น							1,148	1,123
รวมสินทรัพย์							4,735	5,801

บริษัทฯ และบริษัทย่อยใช้เกณฑ์ในการกำหนดราคาระหว่างกันตามที่กล่าวไว้ในหมายเหตุประกอบงบการเงินข้อ 6

21. กองทุนสำรองเลี้ยงชีพ

บริษัทฯ บริษัทย่อยสองแห่ง และพนักงานของแต่ละบริษัทได้ร่วมกันจัดตั้งกองทุนสำรองเลี้ยงชีพขึ้นตามพระราชบัญญัติกองทุนสำรองเลี้ยงชีพ พ.ศ. 2530 โดยบริษัทฯ บริษัทย่อยสองแห่ง และพนักงานของแต่ละบริษัทจะจ่ายสมทบเข้ากองทุนเป็นรายเดือนในอัตราร้อยละ 5 ของเงินเดือน กองทุนสำรองเลี้ยงชีพของบริษัทฯ บริหารโดยธนาคารกรุงศรีอยุธยา จำกัด (มหาชน) ส่วนกองทุนของบริษัทย่อยสองแห่ง บริหารโดยธนาคารกรุงเทพ จำกัด (มหาชน) และจะจ่ายให้แก่พนักงานเมื่อพนักงานนั้นออกจากงานตามระเบียบว่าด้วยกองทุนของบริษัทฯ ในระหว่างปี 2552 และ 2551 บริษัทฯ และบริษัทย่อยได้จ่ายเงินสมทบกองทุนเป็นจำนวนเงิน 6.3 ล้านบาทและ 6.3 ล้านบาทตามลำดับ (เฉพาะของบริษัทฯ เป็นจำนวนเงิน 3.9 ล้านบาท และ 4.1 ล้านบาทตามลำดับ)

22. เงินปันผล

(หน่วย: บาท)

เงินปันผล	อนุมัติโดย	เงินปันผลจ่าย	เงินปันผลจ่ายต่อหุ้น
เงินปันผลประจำปี สำหรับปี 2550	ที่ประชุมสามัญผู้ถือหุ้น		
	เมื่อวันที่ 22 เมษายน 2551	198,952,394	0.50
รวมเงินปันผลสำหรับปี 2551		198,952,394	0.50

23. การผูกพันและหนี้สินที่อาจเกิดขึ้น

23.1 ภาระผูกพันเกี่ยวกับรายจ่ายฝ่ายทุน

ณ วันที่ 31 ธันวาคม 2552 บริษัทย่อยมีรายจ่ายฝ่ายทุนจำนวนเงิน 5.7 ล้านบาท ที่เกี่ยวข้องกับการติดตั้งอุปกรณ์และการซื้อเครื่องจักร

23.2 ภาระผูกพันเกี่ยวกับสัญญาจ้างบริการ

ณ วันที่ 31 ธันวาคม 2552 บริษัทฯ และบริษัทย่อยมีภาระผูกพันในการจ่ายค่าบริการตามสัญญาจ้างบริการและสัญญาจ้างงาน ดังนี้

●● หมายเหตุประกอบงบการเงินรวม

สำหรับปีสิ้นสุดวันที่ 31 ธันวาคม 2552 และ 2551

จ่ายชำระภายใน	กิจการที่ไม่เกี่ยวข้องกัน	กิจการที่เกี่ยวข้องกัน
	(ล้านบาท)	(พันเหรียญสหรัฐ)
1 ปี	1.2	130.7
2 ถึง 3 ปี	-	216.1

23.3 ภาวะผูกพันตามสัญญาการซื้อวัตถุดิบล่วงหน้า

ณ วันที่ 31 ธันวาคม 2552 บริษัทฯ และบริษัทย่อยมีภาวะผูกพันตามสัญญาการซื้อวัตถุดิบล่วงหน้าจำนวนประมาณ 10,500 - 12,900 เมตริกตัน (เฉพาะของบริษัทฯ ประมาณ 3,300 เมตริกตัน)

23.4 การค้ำประกัน

ก) ณ วันที่ 31 ธันวาคม 2552 บริษัทฯ และบริษัทย่อยสองแห่งมีภาระค้ำประกันวงเงินสินเชื่อจากธนาคารของบริษัทย่อยสี่แห่ง และบริษัทที่เกี่ยวข้องกันเป็นจำนวนเงินประมาณ 75 ล้านบาท และ 10.3 ล้านเหรียญสหรัฐ (2551: 480 ล้านบาท 7 ล้านเรนมินบี และ 7.3 ล้านเหรียญสหรัฐ)

ข) ณ วันที่ 31 ธันวาคม 2552 บริษัทย่อยสองแห่งมีภาระในการค้ำประกันวงเงินสินเชื่อให้กันและกัน (cross guarantee) เป็นวงเงินรวมประมาณ 1.9 พันล้านบาท และ 4 ล้านเหรียญสหรัฐ (2551: 1.8 พันล้านบาท และ 7 ล้านเหรียญสหรัฐ)

ค) ณ วันที่ 31 ธันวาคม 2552 และ 2551 บริษัทฯ และบริษัทย่อยมีหนังสือค้ำประกันซึ่งออกโดยธนาคารในนามบริษัทฯ และบริษัทย่อย เหลืออยู่เป็นจำนวน 491.4 ล้านบาทและ 740.2 ล้านบาทตามลำดับ (งบการเงินเฉพาะของบริษัทฯ : 461.7 ล้านบาท (2551: 700.7 ล้านบาท)) ซึ่งเกี่ยวเนื่องกับภาวะผูกพันทางปฏิบัติบางประการตามปกติธุรกิจของบริษัทฯ และบริษัทย่อย

24. เครื่องมือทางการเงิน

24.1 นโยบายการบริหารความเสี่ยง

เครื่องมือทางการเงินที่สำคัญของบริษัทฯ ตามที่นิยามอยู่ในมาตรฐานการบัญชีฉบับที่ 48 “การแสดงรายการและการเปิดเผยข้อมูลสำหรับเครื่องมือทางการเงิน” ประกอบด้วย เงินสดและรายการเทียบเท่าเงินสด ลูกหนี้การค้า เงินให้กู้ยืม เงินลงทุน เงินกู้ยืมระยะสั้น และเงินกู้ยืมระยะยาว บริษัทฯ มีความเสี่ยงที่เกี่ยวข้องกับเครื่องมือทางการเงินดังกล่าว และมีนโยบายการบริหารความเสี่ยงดังนี้

ความเสี่ยงด้านการให้สินเชื่อ

บริษัทฯ มีความเสี่ยงด้านการให้สินเชื่อที่เกี่ยวข้องกับลูกหนี้การค้า เงินให้กู้ยืม ลูกหนี้อื่นและตัวเงินรับ ฝ่ายบริหารควบคุมความเสี่ยงนี้ โดยการกำหนดให้มีนโยบายและวิธีการในการควบคุมสินเชื่อที่เหมาะสม นอกจากนี้บริษัทฯ ขายสินค้าให้กับลูกค้าที่มีฐานะด้านการชำระหนี้ดีเป็นส่วนใหญ่ เช่น รัฐวิสาหกิจ และหน่วยงานของรัฐบาล ดังนั้นบริษัทฯ จึงไม่คาดว่าจะได้รับความเสียหายที่เป็นสาระสำคัญจากการให้สินเชื่อ นอกจากนี้ การให้สินเชื่อของบริษัทฯ ไม่มีการระงุกตัวเนื่องจากบริษัทฯ มีฐานของลูกค้าที่หลากหลายและมีอยู่จำนวนมากราย จำนวนเงินสูงสุดที่บริษัทฯ อาจต้องสูญเสียจากการให้สินเชื่อคือมูลค่าตามบัญชีของลูกหนี้ เงินให้กู้ยืม ลูกหนี้อื่นและตัวเงินรับที่แสดงอยู่ในงบดุล

ความเสี่ยงจากอัตราดอกเบี้ย

บริษัทฯ มีความเสี่ยงจากอัตราดอกเบี้ยที่สำคัญอันเกี่ยวข้องกับเงินฝากสถาบันการเงิน เงินเบิกเกินบัญชี และเงินกู้ยืมระยะยาวที่มีดอกเบี้ย อย่างไรก็ตาม เนื่องจากสินทรัพย์และหนี้สินทางการเงินส่วนใหญ่มีอัตราดอกเบี้ยที่ปรับขึ้นลงตามอัตราตลาด หรือมีอัตราดอกเบี้ยคงที่ซึ่งใกล้เคียงกับอัตราตลาดในปัจจุบัน ความเสี่ยงจากอัตราดอกเบี้ยของบริษัทฯ จึงอยู่ในระดับต่ำ

ความเสี่ยงจากอัตราแลกเปลี่ยน

บริษัทฯ มีความเสี่ยงจากอัตราแลกเปลี่ยนที่สำคัญอันเกี่ยวเนื่องจากการซื้อหรือขายสินค้าและการกู้ยืมหรือให้กู้ยืมเงินเป็นเงินตราต่างประเทศ บริษัทฯ ได้ตกลงทำสัญญาซื้อขายเงินตราต่างประเทศล่วงหน้า ซึ่งส่วนใหญ่มีอายุสัญญาไม่เกินหนึ่งปีเพื่อใช้เป็นเครื่องมือในการบริหารความเสี่ยง

ณ วันที่ 31 ธันวาคม 2552 บริษัทฯ และบริษัทย่อยมียอดคงเหลือของสินทรัพย์และหนี้สินทางการเงินที่เป็นสกุลเงินตราต่างประเทศ ดังนี้

สกุลเงิน	สินทรัพย์	หนี้สิน	อัตราแลกเปลี่ยนเฉลี่ย
	ทางการเงิน	ทางการเงิน	ณ วันที่ 31 ธันวาคม 2552
	(ล้าน)	(ล้าน)	(บาทต่อหน่วยเงินตราต่างประเทศ)
เหรียญสหรัฐอเมริกา	5.7	22.8	33.3688

บริษัทฯ และบริษัทย่อยไม่มีสัญญาซื้อขายเงินตราต่างประเทศล่วงหน้าคงเหลือ ณ วันที่ 31 ธันวาคม 2552

๘๘ หมายเหตุประกอบงบการเงินรวม

สำหรับปีสิ้นสุดวันที่ 31 ธันวาคม 2552 และ 2551

24.2 มูลค่ายุติธรรมของเครื่องมือทางการเงิน

เนื่องจากสินทรัพย์และหนี้สินทางการเงินส่วนใหญ่ของบริษัทฯ จัดอยู่ในประเภทระยะสั้น เงินให้กู้ยืมและเงินกู้ยืมมีอัตราดอกเบี้ยใกล้เคียงกับอัตราดอกเบี้ยในตลาด บริษัทฯ จึงประมาณมูลค่ายุติธรรมของสินทรัพย์และหนี้สินทางการเงินใกล้เคียงกับมูลค่าตามบัญชีที่แสดงในงบดุล

มูลค่ายุติธรรม หมายถึง จำนวนเงินที่ผู้ซื้อและผู้ขายตกลงแลกเปลี่ยนสินทรัพย์กันในขณะที่ทั้งสองฝ่ายมีความรอบรู้ และเต็มใจในการแลกเปลี่ยนและสามารถต่อรองราคากันได้อย่างเป็นอิสระในลักษณะที่ไม่มีความเกี่ยวข้องกัน วิธีการกำหนดมูลค่ายุติธรรมขึ้นอยู่กับลักษณะของเครื่องมือทางการเงิน มูลค่ายุติธรรมจะกำหนดจากราคาตลาดล่าสุด หรือกำหนดขึ้นโดยใช้เกณฑ์การวัดมูลค่าที่เหมาะสม

25. การบริหารจัดการทุน

วัตถุประสงค์ในการบริหารจัดการทุนที่สำคัญของบริษัทฯ คือการจัดให้มีซึ่งโครงสร้างทางการเงินที่เหมาะสมและการดำรงไว้ซึ่งความสามารถในการดำเนินธุรกิจอย่างต่อเนื่อง

26. การจัดประเภทรายการในงบการเงิน

บริษัทฯ และบริษัทย่อยได้มีการจัดประเภทรายการบัญชีบางรายการในงบการเงินสำหรับปีสิ้นสุดวันที่ 31 ธันวาคม 2551 ใหม่เพื่อให้สอดคล้องกับการจัดประเภทรายการบัญชีในปีปัจจุบัน ซึ่งไม่มีผลกระทบต่อขาดทุนสุทธิหรือส่วนของผู้ถือหุ้น การจัดประเภทรายการใหม่มีดังต่อไปนี้

(หน่วย: บาท)

	งบการเงินรวม		งบการเงินเฉพาะกิจการ	
	ตามที่ยังจัดประเภทใหม่	ตามที่เคยรายงานไว้	ตามที่ยังจัดประเภทใหม่	ตามที่เคยรายงานไว้
ค่าเผื่อการลดลงของมูลค่าสินค้าคงเหลือ	551,196,731	573,532,731	399,703,053	404,303,053
ค่าใช้จ่ายในการบริหาร	282,494,286	326,203,377	106,973,701	156,332,409
ค่าตอบแทนผู้บริหาร	68,013,498	-	53,958,708	-

27. การอนุมัติงบการเงิน

งบการเงินนี้ได้รับอนุมัติให้ออกโดยกรรมการผู้มีอำนาจของบริษัทฯ เมื่อวันที่ 25 กุมภาพันธ์ 2553

๘๘ คำตอบแทนของผู้สอบบัญชี

1. คำตอบแทนจากการสอบบัญชี

บริษัทฯ และบริษัทย่อยจ่ายค่าตอบแทนการสอบบัญชี ให้แก่

- ผู้สอบบัญชีของบริษัทฯ ในรอบปีบัญชี 2552 มีจำนวนเงินรวม 4,300,000 บาท
- สำนักงานสอบบัญชีที่ผู้สอบบัญชีสังกัด บุคคลหรือกิจการที่เกี่ยวข้องกับผู้สอบบัญชีและสำนักงานสอบบัญชีที่ผู้สอบบัญชีสังกัด ในรอบปี 2552 ที่ผ่านมามีจำนวนเงินรวม 0 บาท

2. คำบริการอื่น

ในรอบปีบัญชี 2552 บริษัทฯ และบริษัทย่อย ไม่มีค่าบริการอื่น ให้แก่ผู้สอบบัญชีของบริษัทฯ



บริษัท จรุงไทยไวร์แอนด์เคเบิล จำกัด (มหาชน)

สำนักงานใหญ่ : 1093/71 ชั้น 12 เอ อาคารเซ็นทรัลซิตีทาวเวอร์
ถนนบางนา-ตราด กม. 3 แขวงบางนา เขตบางนา กรุงเทพฯ 10260

โทรศัพท์ : 0 2745 6118-30

โทรสาร : 0 2745 6131-32

โรงงาน : 35/1 หมู่ 22 ถนนสุวินทวงศ์ ตำบลศาลาแดง
อำเภอบางน้ำเปรี้ยว จังหวัดฉะเชิงเทรา 24000

โทรศัพท์ : 0 3859 3401-10

โทรสาร : 0 3859 3400

เว็บไซต์ :

www.ctw.co.th

อีเมล :

sales@ctw.co.th



www.ctw.co.th